L 125/1399

ПРАВА,

ПО КОТОРЫМЪ СУДИТСЯ МАЛОРОССІЙСКІЙ НАРОДЪ,

Высочайшимъ всепресвѣтлѣйшія, державнѣйшія Великія Государыни Императрицы Елисаветъ Петровны, Самодержицы Всероссійскія, Ея императорскаго священнѣйшаго Величества повелѣніемъ,

ИЗЪ ТРЕХЪ КНИГЪ,

а именно: Статута Литовскаго, Зерцаля Саксонскаго и приложенныхъ при томъ двухъ правъ, такожде изъ книги Порядка, по переводѣ изъ полскаго и латинскаго языковъ на россійскій діалектъ въ едину книгу сведенныя, въ градѣ Глуховѣ, лѣта отъ Рождества Христова 1743 года,

изданныя подъ редакціею и съ приложеніемъ изслѣдованія о семъ Сводѣ и о законахъ дѣйствовавшихъ въ Малороссіи.

профессора А. Ѳ. КИСТЯКОВСКАГО.

КІЕВЪ.
ВЪ УНИВЕРСИТЕТСКОЙ ТИПОГРАФІИ (І. І. ЗАВАДЗКАГО).
1879.

Складъ и продажа въ книжномъ магазинѣ
Л. В. Ильницкаго въ Кіевѣ.

И 125/1399 ф 10-80/1496

ПРАВА,

ПО КОТОРЫМЪ СУДИТСЯ МАЛОРОССІЙСКІЙ НАРОДЪ,

Высочайшимъ всепресвѣтлѣйшія, державнѣйшія Великія Государыни Императрицы Елисаветъ Петровны, Самодержицы Всероссійскія, Ея императорскаго священнѣйшаго Величества повелѣніемъ,

ИЗЪ ТРЕХЪ КНИГЪ,

а именно: Статута Литовскаго, Зерцаля Саксонскаго и приложенныхъ при томъ двухъ правъ, такожде изъ книги Порядка, по переводѣ изъ полскаго и латинскаго языковъ на россійскій діалектъ въ едину книгу сведенныя, въ градѣ Глуховѣ, лѣта отъ Рождества Христова 1743 года,

изданныя подъ редакціею и съ приложеніемъ изслѣдованія о семъ Сводѣ и о законахъ дѣйствовавшихъ въ Малороссіи.

профессора А. Ѳ. КИСТЯКОВСКАГО.

КІЕВЪ.

ВЪ УНИВЕРСИТЕТСКОЙ ТИПОГРАФІИ (І. І. ЗАВАДЗКАГО).

1879.

Оттискъ изъ Университетскихъ Извѣстій, печатано по опредѣленію Совѣта Университета Св. Владиміра, 1878 года.

Всесоюзная
БИБЛИОТЕКА
имени
В. И. ЛЕНИНА
9р-16585-44

ИЗСЛѢДОВАНІЕ.

Очеркъ историческихъ свѣдѣній о сводѣ законовъ, дѣйствовавшихъ въ Малороссіи, подъ заглавіемъ: Права, по которымъ судится Малороссійскій народъ.

I.

Предварительныя свѣдѣнія.

Въ 1874 году, во время археологическаго съѣзда, въ числѣ выставленныхъ рукописей, я встрѣтилъ рукопись подъ заглавіемъ: *Права, по которымъ судится малороссійскій народъ, Высочайшимъ всепресвѣтлѣйшія, державнѣйшія Государыни Императрицы Елисаветъ Петровны, Самодержицы Всероссійскія, Ея Императорскаго Величества повелѣніемъ, изъ трехъ книгъ, а именно: Статута Литовскаго, Зерцала Саксонскаго и приложенныхъ притомъ двухъ правъ, такожде изъ книги Порядка, по переводѣ изъ польскаго и латинскаго языковъ на россійскій діалектъ въ едину книгу сведенныя, въ градѣ Глуховѣ, лѣта отъ Рождества Христова 1743.*

При ближайшемъ разсмотрѣніи этой рукописи я убѣдился, что она содержитъ въ себѣ обширный сводъ законовъ, дѣйствовавшихъ въ Малороссіи XVII и XVIII вѣковъ. Хотя нѣкоторыя свѣдѣнія объ этомъ сводѣ были обнародованы въ нашей печати [1]), но вообще говоря этотъ

---

[1]) Изъ извѣстныхъ намъ печатныхъ упоминаній о семъ сводѣ первое мѣсто принадлежитъ помѣщеннымъ въ прибавленіяхъ къ Черниговскимъ губ. Вѣдомостямъ (№ 13 и 20 за 1852 г.) статьямъ: Макарова, бывшаго предсѣдателя Черниговской Палаты гражданскаго суда, и Александра Маркевича, владѣльца рукописи этого свода. За тѣмъ Горшковскій, извѣстный собиратель малороссійской старины, въ 1858 г. напечаталъ въ Варшавской Библіотекѣ изъ Чернигова письмо, въ которомъ онъ объявлялъ объ отысканіи рукописи упомянутаго свода, какъ совершенно неизвѣстнаго и въ высшей степени любопытнаго. Письмо это перепечатано было въ переводѣ въ

памятникъ законодательной дѣятельности оставался въ полной почти неизвѣстности среди людей, интересующихся отечественными исторіею и законодательствомъ.

Признаніе важности этого памятника законодательной дѣятельности побудило меня приступить къ его изданію. Если я не ошибаюсь, обнародованіе его можетъ доставить значительный матеріалъ, для изслѣдователей исторіи такого важнаго законодательнаго памятника, каковъ Литовскій Статутъ. Въ этомъ сводѣ Магдебургское Право занимаетъ также очень важное мѣсто,—магдебургское право, бывшее нѣсколько столѣтій дѣйствующимъ правомъ въ польскихъ, литовскихъ и малороссійскихъ городахъ. Рѣшаюсь думать, что обнародованіе этого свода можетъ также служить не маловажнымъ поводомъ къ дальнѣйшимъ изслѣдованіямъ судьбы магдебургскаго права въ нашемъ отечествѣ.

Знакомство съ этимъ сводомъ и признаніе полезности его изданія поставили меня въ логическую необходимость собрать матеріалы, относящіеся до дѣйствія въ Малороссіи его составныхъ частей,—Литовскаго Статута и Магдебургскаго Права. Благодаря содѣйствію нѣкоторыхъ лицъ—о чемъ я скажу ниже—мнѣ удалось собрать новыя свѣдѣнія о сей части исторіи нашего законодательства, свѣдѣнія, рѣшаюсь думать, не безъинтересныя и могущія пролить новый свѣтъ на этотъ предметъ.

Матеріалъ, мною собранный, довольно значительный. Думаю, что не менѣе значительный,—на который я также разсчитываю,—скрывается и хранится въ семейныхъ архивахъ и общественныхъ книгохранилищахъ. Не теряя надежды на дальнѣйшее собираніе его и на полное и всестороннее обслѣдованіе какъ собраннаго, такъ и подлежащаго собранію, я въ нижеизложенномъ пытѣ сдѣлалъ только слабую попытку къ этому послѣднему.

II.

Отношеніе отечественнаго законодательства къ особеннымъ законамъ, дѣйствовавшимъ въ Малороссіи.

Начиная съ договора 1654 года, по которому Малороссія при Богданѣ Хмельницкомъ подчинилась русскому царю, идетъ по случаю

журналѣ Основа, 1862 г. Іюль, стр. 64—67, съ вопросомъ, что сталось съ этою рукописью съ отъѣздомъ Горшковскаго за границу и поступленіемъ его въ орденъ іезуитовъ.

избранія новыхъ гетмановъ, рядъ договорныхъ между царскимъ правительствомъ и войскомъ запорожскимъ статей, которыми, между прочимъ, было постановлено, чтобы Малороссія управлялась и судилась по своимъ стародавнимъ правамъ и законамъ [1]). Подтвержденія непарушимости стародавнихъ правъ Малороссіи составляютъ общее правило договорныхъ статей и другихъ законовъ XVII стол. Они же повторяются и въ первой половинѣ XVIII стол. Даже въ указахъ Петра Великаго, коими сдѣлана была первая рѣшительная попытка наложить крѣпкую руку центральной власти на самоуправленіе Малороссіи, содержатся постановленія подобнаго рода.

Въ тѣхъ же договорныхъ статьяхъ, а также и въ отдѣльныхъ грамотахъ городамъ, говорится объ оставленіи за городами прежняго устройства и сохраненіи за ними магдебургскаго права. Въ большинствѣ статей сказано, чтобы въ городахъ были урядниками войты, бурмистры, райцы и лавники, т. е. такія должностныя лица, которыя составляютъ принадлежность магдебургскаго устройства. А въ статьяхъ Московскихъ, постановленныхъ съ Гетманомъ Брюховецкимъ, говорится опредѣленно,

---

[1]) П. С. Зак. Т. I. № 119, марта 29 д. 1654 г. И мы Великій Государь велѣли имъ быти подъ нашею Ц. В. высокою рукою, по прежнимъ ихъ правамъ и привилегіямъ, каковы имъ даны отъ королей польскихъ и отъ великихъ князей Литовскихъ, и тѣхъ ихъ правъ и вольностей не нарушати ничѣмъ не велѣли, и судитись имъ велѣли отъ своихъ старшинъ по своимъ прежнимъ правамъ. Того же тома № 262, 1659 г. окт. 17 п. I. Царское Величество велѣлъ быть по ихъ челобитью: чтобы *своими правами суживались*, и вольности свои имѣли въ добрахъ и судахъ, чтобы въ тѣ ихъ суда войсковые ни бояринъ, ни воевода, ни стольникъ не вступался, но отъ старшихъ своихъ чтобы товарищества сужены были: гдѣ три человѣка козаковъ, тогда два третьяго должны судити. Тамъ же № 376 октяб. 22 д. 1665 г. Великій Государь велѣлъ быть по ихъ челобитью: Чтобъ *стародавныя права* и вольности козацкія онъ Великій Государь пожаловалъ и изволилъ *подтвердить*, и чтобы козаковъ старшина козацкая, се есть Гетманъ, судьи, полковники, сотники, и атаманы въ войскѣ, по городахъ и по селахъ *противъ правъ и обычаевъ стародавныхъ войсковыхъ судили и карали;* понеже права, вольности и суды войсковые въ статьяхъ съ покойнымъ гетманомъ запорожскимъ учиненыхъ, и въ статьяхъ Переяславскихъ и Батуринскихъ обережены есть".

о дарованіи мѣщанамъ городовъ магдебургскаго права. Изъ Малороссійскихъ городовъ пользовались устройствомъ и судомъ по магдебургскому праву слѣдующіе: Черниговъ, Нѣжинъ, Переяславъ, Стародубъ, Козелецъ, Остеръ, Почепъ, Пагаръ, Мглинскъ, позже Полтава и Новгородъ-Сѣверскій. Всѣ почти исчисленные города получили магдебургское право еще за польскимъ владычествомъ. Затѣмъ оно утверждено было за ними общими постановленіями въ договорныхъ статьяхъ и особыми царскими грамотами Исключеніе составляютъ. Полтава и Новгородъ-Сѣверскъ, которые получили магдебургское устройство отъ послѣдняго гетмана Разумовскаго. Первая по универсалу 1752 г., коимъ велѣно быть въ Полтавѣ магистрату противъ прочихъ малороссійскихъ городовъ изъ мѣщанъ. Второй по универсалу 1758 г. Разумовскаго, коимъ велѣно всему Новгородъ-Сѣверскому мѣщанству и поспольству того города судъ и расправу имѣть въ томъ магистратѣ по правамъ магдебургскимъ [1]).

---

[1]) П. С. Зак. Т. I. № 262 окт. 17 д. 1659 г. п. 2. „Сей статьѣ царское Величество пожаловалъ велѣлъ быть по ихъ челобитью; а быти бъ урядникомъ въ городѣхъ войтамъ, бурмистрамъ, райцамъ, лавникамъ.“ Тамъ же, № 376 окт. 22 д. 1665 г. п. 10. „По указу Вел. Государя, привилія королевскія, мѣщанамъ на право Майдсбурское данныя, гетманъ (Ив. Брюховецкій) отобравъ у мѣщанъ, подалъ въ Приказъ Малыя Россіи. И Вел. Государь, сей статьи слушавъ, указалъ имъ на право Майдебурское дать свои государевы жалованныя грамоты, противъ ихъ привилій.“ Городъ Погаръ. Историко-статистическій очеркъ Ханенка страница 55. Въ грамотѣ царя Алексѣя Михайловича, 1666 г., данной городу Пагару говорится: „чтобы намъ, Великому, Государю нашему царскому Величеству пожаловати ихъ (погарскихъ мѣщанъ) велѣти имъ *на Майдсбурское право и вольности* дать нашу царскаго Величества жалованную грамоту *противъ Ньжинскихъ и Черниговскихъ и Переяславскихъ мищанъ*“. Тамъ же, стр. 55. Въ Памяти стольника Кирила Осиповича Хлопова сказано: „Пожалованы вы (войтъ, бурмистры, райцы, лавники со всѣми мѣщанами г. Пагара) по государской милости чрезъ прошенія и челобитья боярина и гетмана Ивана Мартыновича Брюховецкаго *Майдебурскимъ правомъ статей Ньжинскихъ и Переяславскихъ*“. И далѣе: „И чтобъ васъ Великій Государь пожаловалъ велѣлъ дать *для Майдебурскаго права* и для расходовъ низшихъ всякихъ чиновъ людей противъ своего государева указу, какъ пожалованы по государской милости государевыхъ малороссійскихъ городѣхъ: въ Кіевѣ, въ Переяславлѣ, въ Черни-

Подтверждая за Малороссіею ея стародавнія права и законы, русское правительство не думало поименно означать какіе именно тѣ законы, которыми управляется и судится эта страна. Въ первый разъ поименное исчисленіе этихъ законовъ мы встрѣчаемъ въ томъ указѣ, которому обязанъ своимъ происхожденіемъ издаваемый сводъ. Въ 20 пунктѣ рѣшительныхъ опредѣленій, послѣдовавшихъ въ 1728 году въ Верховномъ Тайномъ Совѣтѣ на поданное прошеніе гетмана Апостола, сказано: *Малороссійскій народъ судятъ разными правами, которыя сими словами названы: Магдебургскіе да Саксонскіе Статуты.* Этотъ пунктъ такъ неопредѣленно и въ такихъ выраженіяхъ редактированъ, что можно подумать, какъ будто въ центральномъ правительствѣ имѣли смутное представленіе о законахъ дѣйствовавшихъ въ Малороссіи: такъ между прочимъ въ этомъ пунктѣ не именованъ точно Литовскій Статутъ, основной законъ Малороссіи, а законодательныя и руководительныя книги магдебургскаго права названы Статутами, какимъ именемъ они не именовались.

III.

Поводы къ составленію издаваемаго свода.

Поводомъ къ изданію повелѣнія о сведеніи правъ, по которымъ судился малороссійскій народъ, въ одинъ сводъ послужили: а) разнообразіе законовъ и противорѣчіе однихъ другимъ; и б) неправосудіе судящихъ.

Въ упомянутомъ указѣ 1728 г. сказано, что въ Малороссіи дѣйствуютъ Магдебургскіе да Саксонскіе статуты, которые другъ съ дру-

---

говѣ, въ Нѣжинѣ ваша братья мѣщане Майдебурскому праву — „Въ экстрактѣ изъ правъ малороссійскихъ, составленномъ въ 1784 г. въ правительствующемъ Сенатѣ по малороссійской экспедиціи, въ IX части, трактующей о премуществахъ прежде данныхъ малороссійскимъ городамъ, изложено содержаніе королевскихъ грамотъ, царскихъ пожалованій и гетманскихъ универсаловъ на права различнымъ городамъ. Въ числѣ малороссійскихъ городовъ, за коими Магдебургское право было утверждено грамотами русскихъ царей и императоровъ, поименованы слѣдующіе города: Кіевъ, Черниговъ, Стародубъ, Мглинскъ, Нагаръ, Нѣжинъ, Козелецъ, Остеръ, Переяславъ. Полтава и Новгородъ-Сѣверскъ поименованы какъ города, получившіе магдебургское устройство за послѣдняго гетмана Разумовскаго.

гомъ не согласны. Отчего, говорится тамъ-же, можетъ происходить въ судахъ помѣшательство. Потому и предписано было, перевесть права, по которымъ судится малороссійскій народъ, на великороссійскій языкъ и потомъ свесть ихъ въ одно цѣлое [1]).

Въ указѣ 1734 года, данномъ императрицею Анною правителю Малороссіи, князю Шаховскому, повторено тоже самое съ нѣкоторыми впрочемъ прибавками относительно редакціи задуманнаго свода. Предписано было: исправить сомнительные пункты и представить на одобреніе государыни: части дѣйствующаго права, требующія сокращенія, сократить, а нуждающіяся въ развитіи—прибавить: о томъ, что касается вѣрнаго подданства малороссійскаго народа государямъ, составить проектъ и представить на разсмотрѣніе, кому императорское Величество укажетъ [2]).

Въ 1722 г. апрѣля 29 присланъ былъ Петромъ Великимъ малороссійскому гетману Ивану Ильичу Скоропадскому грозный указъ, въ которомъ малороссійская старшина обвинялась въ неправосудіи и притѣсненіи ею народа и простыхъ козаковъ.

Отъ малороссійскаго народа, говорится въ семъ грозномъ указѣ, многія жалобы до насъ доходятъ, о налогахъ и безпорядкахъ, чинимыхъ какъ генеральнымъ судомъ и старшиною, такъ и полковниками. И первое: въ судахъ генеральныхъ творятся, ради взятокъ и великихъ накладовъ, многія неправды, *отъ чего бѣдные козаки, кому больше наложатъ нечего, и съ правдою обвинены бываютъ*. Второе: полковники въ судахъ своихъ чинятъ неправды какъ козакамъ такъ и посполитымъ, дѣлаютъ великія наклады, отнимаютъ грунты, лѣса, мельницы, навязы-

---

[1]) П. С. Зак. Т. VII № 5324.

[2]) Полн. Собр. Зак. № 6611 іюля 31 д. 1734 г. № 6614 авг. 8 д. 1734 г. п. 3. »А о правахъ малороссійскихъ повелѣваемъ по прежнимъ нашимъ всемилостивѣйшимъ указамъ для пользы и правосудія народа малороссійскаго, права, называемые Магдебургскіе да Саксонскіе Статуты, по которымъ судится малороссійскій народъ, перевесть на великороссійскій языкъ и свесть изъ трехъ правъ въ одно, и притомъ какъ возможное стараніе приложить о сумнительствахъ, какія въ оныхъ находятся, ясное поправленіе на апробацію нашу сдѣлать; а чтобы оныя права для пользы малороссійскаго народа въ совершенство приведены были, указали мы къ тому сочиненію и проч.

ваютъ имъ для продажи питейные и съѣстные припасы, принуждаютъ козаковъ работать при постройкахъ своихъ домовъ, хуторовъ, мельничныхъ плотинъ, *и тѣмъ принуждаютъ ихъ изъ козацкой службы идти къ себѣ въ подданство* [1]).

Гетманъ Скоропадскій 2-го мая того же года представлялъ Петру 1-му объясненіе, въ которомъ говорилъ, что вышеизложенныя безпорядки и неправосудіе въ малороссійскихъ судахъ большею частію не существуютъ въ дѣйствительности, а есть произведеніе злобы и ненависти. *Не тое*, писалъ гетманъ, *болію, по ненависти и злобѣ, Вашему Величеству донесено, завидя милостивому Монаршему Вашего Императорскаго Величества издревле явленному къ намъ призрѣнію* [2]).

Гетманъ утверждалъ, что если жалобы многими и приносятся Государю, *то за непостоянства своего и упору плутовскаго дѣлаютъ, а болѣе за наущенія Ѳедора Протасьева* (стольника, состоявшаго при гетманскомъ урядѣ), котораго онъ съ своей стороны обвинялъ въ томъ, что онъ изъ за *взятокъ и прихотей своихъ* покровительствуетъ виновныхъ [3]).

Изображеніе состоянія малороссійскаго правосудія въ упомянутыхъ указахъ, можно думать, близко къ истинѣ, хотя, съ другой стороны, оно отнюдь не могло составлять контраста съ тѣмъ, что господствовало въ тогдашнихъ судахъ остальной Россіи. Взяточничество, тяжкіе поборы во имя правосудія составляли отличительную черту правосудія въ нашемъ отечествѣ не только въ началѣ XVIII в., но и во времена очень близкія къ намъ. Одно что составляло особенность судебной дѣятельности малороссійской старшины—это присвоеніе при ея помощи козацкихъ грунтовъ и поползновеніе превращать козаковъ въ подданныхъ.

Петръ Великій въ послѣдніе годы своего царствованія очень враждебно относился къ малороссійской старшинѣ, былъ предубѣжденъ противъ нея, и подвергъ многихъ изъ старшинъ самой тяжкой карѣ, безъ видимаго съ ея стороны повода, а только потому, что она отстаивала свои права. Поэтому можно было бы думать, что онъ пре-

---

[1]) II. Соб. Зак. Т. VI № 3989.

[2]) Бантышъ-Каменскій. Исторія Малой Россіи. Ч. IV стр. 217.

[3]) Тамъ же стр. 248.

увеличилъ тяжесть неправосудія и злоупотребленій малороссійской старшины. Но дѣло въ томъ, что мы имѣемъ рядъ позднѣйшихъ законовъ, въ которыхъ повторяются тѣ же самые факты и обвиненія. По смерти его, императрица Екатерина 1-я, перемѣнивъ гнѣвъ на милость къ той малороссійской старшинѣ, которая осталась недобитою отъ петровскаго погрома, повторяетъ, однакожъ, старыя обвиненія въ столь же рѣзкой формѣ, въ какой они высказаны были въ указахъ Петра 1-го [1]). Даже въ тѣхъ рѣшительныхъ пунктахъ 1728 г. августа 28 д., коими возстановленъ былъ прежній порядокъ суда и управленія въ Малороссіи, есть указанія, хотя въ мягкой формѣ, на вышеупомянутыя злоупотребленія [2]).

IV.

Составъ коммиссіи, на которую возложено было составленіе свода и распоряженія правительства по его составленію.

Для осуществленія повелѣнія о переводѣ законовъ, дѣйствовавшихъ въ Малороссіи, на русскій языкъ и о составленіи одного общаго

[1]) П. С. Зак. Т. VII № 4651 февр. 8 д. 1725 г. »Извѣстно учинилось, что малороссійская генеральная старшина и полковники и прочіе, на урядахъ пребывающіе, чинятъ малороссійскому народу подлому тяжкія обиды, поборами, работами, въ неправыхъ судахъ долговременною челобитчикомъ волокитою, и при судахъ во излишнихъ накладахъ, и что еще не удовольствуяся зловымышленными, подлому народу чинимыми тягостями, дерзали и самыхъ реестровыхъ козаковъ похищать себѣ въ пахатныхъ мужиковъ, такожде и прочія на оной налагать несносныя тягости, раздавая имъ для продажи вино и прочія домовыя вещи, а съ нихъ за то собирая цѣну по своему произволу... Но генеральная старшина и нѣкоторые полковники и за такимъ къ малороссійскому народу всемилостивѣйшимъ указомъ и опредѣленіемъ, не перестая отъ прежняго своего обыклаго скверная лакомства и чинимыхъ къ подлому народу обидъ и разореній посылали отъ себя въ Малую Россію универсалъ, повелѣвая малороссійской старшинѣ подлой народъ, ежели въ такихъ тяжкихъ къ нимъ обидахъ владѣльцамъ своимъ хотя мало что противно учинятъ, тѣхъ вязать и въ тюрьмы брать и нещадно, публично карать.

[2]) П. С. Зак. Т. VIII № 5324 авг. 28 д. 1728 г. п. I. А понеже на передъ сего на тотъ генеральный судъ отъ малороссійскаго народа многія

свода, предписано было, тѣмъ же самымъ указомъ 1728 г. августа 28 дня, назначить нѣсколько искусныхъ и свѣдущихъ въ законахъ людей. „*Того ради его Императорское Величество указалъ, для пользы и правосудія народа малороссійскаго, тѣ права, по которымъ судится малороссійскій народъ, перевесть на великороссійскій языкъ, и опредѣлить изъ тамошнихъ, сколько персонъ пристойно, искусныхъ и знающихъ людей, для свода изъ тѣхъ трехъ правъ въ едино, и для аппробаціи прислать ко двору его Императорскаго Величества.* Вслѣдствіе этого повеленія составлена была коммиссія для сочиненія этого свода.

Повелѣніе о составленіи коммиссіи издано было въ 1728 году, а порученное дѣло было окончено ею только въ 1743 году. Въ эти пятнадцать лѣтъ составъ коммиссіи не разъ перемѣнялся. Равнымъ образомъ она не разъ мѣняла и мѣсто своихъ занятій. Сначала она открыла свою дѣятельность въ Глуховѣ. Затѣмъ въ 1734 году она переведена была въ Москву, гдѣ она оставалась, впрочемъ, не долго, будучи въ слѣдующемъ году опять перемѣщена въ Глуховъ.

Первоначальный составъ коммиссіи намъ пока остается неизвѣстнымъ. Но что она была составлена, скоро послѣ изданія о семъ повелѣнія въ 1728 году, это не подлежитъ сомнѣнію. Генеральный подскарбій Яковъ Маркевичъ въ запискахъ своихъ подъ 4 іюля 1729 г. упоминаетъ о томъ, что онъ у князя Шаховскаго въ Глуховѣ встрѣтилъ переводчиковъ малороссійскихъ правъ [1]). Изъ указа, посланнаго изъ коллегіи иностранныхъ дѣлъ гетману Даніилу Апостолу въ 1730 году, видно, что за годъ предъ тѣмъ, по его ходатайству, эта коллегія входила въ сношеніе съ Кіевскимъ митрополитомъ, съ черниговскимъ епископомъ, и съ архимандритомъ Кіево-Печерской лавры, о посылкѣ въ Глуховъ изъ упомянутыхъ епархій и изъ Кіево-Печерскаго монастыря для составленія свода малороссійскихъ правъ *духовныхъ искус-*

жалобы и его императорскому величеству челобитья бывали въ неправыхъ ихъ судахъ, а паче, что чинятся тѣ суды съ великими наклады и взятки, и отъ того бѣдные козаки и поспольство и съ правдою обвинены бываютъ. И Его Импер. Величество, милосердуя къ народу малороссійскому *и яко главный судья всей Россійской имперіи*, желая вездѣ между подданными своими установить правосудіе, соизволяетъ и т. п.

[1]) Дневныя Записки малороссійскаго подскарбія генеральнаго Якова Маркевича, изд. Ал. Маркевичемъ. Москва, 1859 г. стр. 326. „Рано былъ у князя, говоритъ подскарбій, гдѣ были и переводчики правъ".

ныхъ и знающихъ людей, колико пристойно [1]). Въ слѣдующемъ 1731 г. отъ 13 августа представлено было въ коллегію иностранныхъ дѣлъ сотникомъ Лохвицкимъ Василіемъ Стефановымъ всепокорнѣйшее доношеніе, въ которомъ упомянутый сотникъ говоритъ: *и я нижайшій съ товарищи уже тому два года въ Глуховѣ трудимся въ дѣлѣ оныхъ книгъ правныхъ, по силѣ и возможности нашей права, по которымъ малороссійскій народъ судится, переводя и изъ трехъ въ одно сводя* [2]).

Издавъ повелѣніе о составленіи этого свода, правительство очень внимательно слѣдило за выполненіемъ его, и дѣлало кому слѣдуетъ напоминанія о принятіи соотвѣтствующихъ мѣръ. Такое напоминаніе сдѣлано было 17 ноября 1730 г. указамъ коллегіи иностранныхъ дѣлъ гетману Даніилу Апостолу [3]). Въ 1732 году указомъ изъ той же коллегіи отъ 17 ноября подтверждено генералу Семену Нарышкину то, что ему предписано было, въ 6-мъ пунктѣ данной ему инструкціи, на счетъ наблюденія за составленіемъ и ускореніемъ составленія сего свода [4]). Мы не имѣемъ пока въ рукахъ упомянутой инструкціи: въ полномъ собраніи она не помѣщена.

Въ гетманство Даніила Апостола (съ 1728—1734 г) составленіе свода не было осуществлено. Есть основаніе даже думать, что въ по-

---

[1]) Выписка, сдѣланная и сообщенная мнѣ *В. П. Масловымъ* изъ хранящейся въ Московскомъ архивѣ Мин. Юстиціи книги дѣламъ и приговоромъ Правительствующаго Сената по Малороссійской Экспедиціи 1730 № $^{76}/_{1803}$ стр. 208. Изъ сообщенной мнѣ о. протоіереемъ *П. Г. Лебединцевымъ* замѣтки видно, что въ Синодальномъ Архивѣ хранится подъ № 389 дѣло: *о дачѣ Кіевскимъ и Черниговскимъ архіереямъ особъ духовныхъ для свода Малороссійскихъ правъ.*

[2]) Выписка его же изъ тѣхъ же книгъ, № $^{77}/_{1804}$—1730 г. стр. 802—807.

[3]) Вышеупомянутая выписка, 1730 г. № $^{76}/_{1803}$ стр. 208. „И тѣ малороссійскія права на великороссійскій языкъ переведены-ль и изъ трехъ правъ въ одно сведены-ль, о томъ ты поданный нашъ не писалъ, и тебѣ нашего императорскаго Величества подданному Войска Запорожскаго обоихъ сторонъ Днѣпра гетману, ежели тѣ малороссійскія права не переведены и изъ трехъ книгъ воедино не сведены, приказать кому изъ духовныхъ и свѣтскихъ то дѣлать безъ упущенія времени съ прилѣжаніемъ и какъ скоро возможно, то сдѣлавъ прислать въ Москву.

[4]) Выписка изъ хранящейся въ томъ же архивѣ книги Правит. Сената по малороссійской экспедиціи 1732 г. за № $^{95}/_{1822}$ стр. 199: „Въ данной вамъ изъ нашей коллегіи иностранныхъ дѣлъ инструкціи въ 6-мъ пунктѣ

слѣдніе два года его гетманства дѣло составленія заглохло и коммиссія распалась.

Съ назначеніемъ правителемъ Малороссіи князя Шаховскаго въ 1734 г. изданъ былъ рядъ указовъ, вслѣдствіе которыхъ приняты были болѣе энергическія мѣры къ осуществленію этого предпріятія.

Въ п. 7-мъ инструкціи, данной 31 января 1734 г. временному правленію въ Малороссіи, говорится, что хотя повелѣно было рѣшительными пунктами Петра 2-го перевесть и свесть въ одно права, по которымъ судится малороссійскій народъ, но что *по се время того всего не сдѣлано*. Вслѣдствіе того предписано было приложить стараніе, для осуществленія того повелѣнія, и притомъ *сколь возможно безъ упущенія времени* [1]).

8 августа того же года въ именномъ указѣ, данномъ князю Шаховскому, правителю Малороссіи, указаны были и самые способы скорѣйшаго осуществленія этого дѣла. *Чтобы оныя права для пользы Малороссійскаго народа въ совершенство приведены были*, сказано въ указѣ, предписано было составить новую коммиссію. Въ составъ ея должны были войти слѣдующія должностныя лица: отъ каждой епархіи по одному архимандриту, или игумену, отъ Кіево-Печерскаго монастыря соборный старецъ, одинъ протопопъ, одинъ изъ генеральной старшины, одинъ изъ полковниковъ и отъ прочихъ чиновъ, сколько необходимо для того, чтобы всѣхъ членовъ было 12. Мѣстомъ дѣятельности этой коммиссіи назначена была Москва вмѣсто Глухова. Выборъ лицъ предоставленъ князю Шаховскому, которому предписано было, *чтобы то вышеписан-*

написано: О правахъ, по которымъ судится малороссійскій народъ, названные Магдебургскіе да Саксонскіе Статуты, дабы оные перевесть на великороссійскій языкъ и свесть изъ трехъ правъ въ одно и для апробаціи прислать въ нашу коллегію иностранныхъ дѣлъ, *и вамъ велѣно о семъ ставаться и подданному нашему гетману говорить, чтобы то было исполнено*, и какъ то будетъ сдѣлано взять вамъ къ себѣ съ тѣхъ переводовъ копію и обще съ великороссійскими судьями и съ подскарбіемъ разсмотрѣть, и что въ томъ по тамошнему состоянію усмотрите, учинить ремарки съ приложеніемъ своего мнѣнія, *и симъ нашимъ указомъ вамъ генералу нашему подтверждается*, дабы тѣ малороссійскія права были переведены и въ одно сведены и сюда въ нашу коллегію иностранныхъ дѣлъ для апробаціи присланы, *о чемъ вы имѣете подданному нашему гетману по часту говорить, и что будетъ происходить, въ нашу коллегію иностранныхъ дѣлъ доносить.*

[1]) П. С. Зак. Т. IX № 6540.

ное собраніе къ сочиненію правъ выслано было въ Москву немедленно [1]).

На содержаніе лицъ, назначенныхъ въ коммиссію, опредѣлено было выдавать по 2000 р. ежегодно [2]).

По представленію кн. Шаховскаго въ слѣдующемъ 1735 г., предписано было Сенатской Конторѣ присоединить, къ 12 членамъ коммиссіи изъ малороссійскихъ чиновъ, *одну искусную персону изъ великороссіянъ, дабы тѣ малороссіяне подъ смотрѣніемъ той персоны свое дѣло прилежные отправляли и непродолжительно кончили* [3]). Странный способъ дисциплины, объясняемый только тогдашними нравами.

Въ дневныхъ запискахъ генеральнаго подскорбія Маркевича подъ 19 ноября 1734 г. говорится: Извѣстился, что для перевода и свода книгъ (законовъ) по силѣ указа, назначены отъ кн. Шаховскаго въ Москву 12 персонъ, именно: 1) съ Кіевской епархіи архимандритъ одинъ, ректоръ *Дубневичъ*; 2) отъ Переяславской игуменъ, имени котораго онъ не называетъ; 3) отъ Печерскаго монастыря соборный старецъ *Юскевичъ*; 4) отъ Черниговской епархіи игуменъ *Макошинскій*; 5) Протопопъ Ромевскій *Савинкій* 6) Судья генеральный *Борозна*; 7) Полтавскій Полковникъ *Кочубей*; 8) хорунжій полковый Лубенскій *Столповской*; 9) Сотникъ Ичанскій Григорій *Стороженко*; 10) Бунчуковый товарищъ *Семенъ Чуйкевичъ*; 11) Бунчуковый товарищъ Василій *Дмитрашко-Рачъ*; и 12) отъ магистрата Кіевскаго *Нечай* [4]). Предсѣдателемъ этой коммиссіи былъ генеральный судья Иванъ Борозна, какъ видно изъ мнѣнія, представленнаго имъ въ 1735 г. кн. Шаховскому, о нѣкоторыхъ пунктахъ своего разногласія съ членами [5]).

Дѣятельность сей коммиссіи спустя годъ съ небольшимъ была перепесена изъ Москвы опять въ Глуховъ. Причемъ предписано было впередъ имъ жалованья отъ казны не производить, ибо они, *будучи тамо*, сказано въ повелѣніи томъ, *могутъ довольствіе свое имѣть отъ домовъ своихъ* [6]). Въ указѣ необъяснена причина, побудившая правительство перевесть эту коммиссію изъ Москвы опять въ Глуховъ.

---

[1]) П. Собр. Зак. Т. IX № 6614.

[2]) П. Соб. Зак. Т. IX № 6611.

[3]) Полн. Собр. Зак. Т. IX № 6837.

[4]) Записки стр. 434.

[5]) Текстъ стр. 840.

[6]) П. С. Зак. Т. IX № 6888.

Этотъ составъ коммиссіи скоро снова измѣнился. Члены ея получали другое назначеніе и вѣроятно были замѣняемы другими.

Такъ въ 1736 г. полтавскій полковникъ Василій Кочубей посланъ былъ въ распоряженіе графа Миниха, дѣйствовавшаго тогда противъ Крымскихъ Татаръ. Ему поручено были завѣдывать провіантомъ для снабженія арміи, съ которою онъ ходилъ въ Крымскую область [1]).

Въ началѣ 1736 г. предсѣдатель сей коммиссіи, генеральный судья Иванъ Борозна, также получилъ другое назначеніе,—онъ опредѣленъ былъ командиромъ надъ шести-тысячнымъ корпусомъ и бунчуковыми товарищами, которые должны были находиться въ арміи фельдмаршала Миниха [2]).

Полное обновленіе коммиссіи могло быть вызвано необходимостію назначить новыхъ лицъ на мѣсто убылыхъ и послѣдовавшимъ, на имя командующаго въ Малороссіи генерала князя Барятинскаго, указомъ, коимъ снова предписано было избрать способныхъ людей изъ малороссіянъ въ коммиссію по составленію свода малороссійскихъ правъ [3]). Доказательствомъ того, что составъ коммиссіи въ 1738 г. измѣнился, можно видѣть въ перечнѣ лицъ, помѣщенномъ подъ хранящимся въ публичной библіотекѣ переводомъ Саксонскаго Зерцала и Магдебургскаго Права, въ концѣ котораго стоитъ 1738 г. іюля 15 д. Въ этомъ перечнѣ значатся слѣдующія лица: 1) Обозный генеральный Яковъ *Лизогубъ*; 2) Полковникъ Лубенскій Петръ *Апостолъ*; 3) Бунчуковый товарищъ Петръ *Валькевичъ;* 4) Писаръ войсковый Лубенскій Семенъ *Столповскій*; 5) Бунчуковый товарищъ Григорій *Кузмьнскій*; 6) Сотникъ Баришевскій Григорій *Лизаневичъ;* 7) Войсковый товарищъ Андрей *Дробовицкій;* 8) Войсковый товарищъ Василій *Лисаневичъ;* 9) Войсковый товарищъ Петръ *Ласкевичъ;* 10) Бунчуковый товарищъ Семенъ Чепеговъ (?), 11) Канцеляристъ войсковый Григорій *Лозынскій*; 12) Сотникъ Ичанскій Григорій *Стороженко*; 13) Архимандритъ Софроній

---

[1]) Русскій Архивъ. 1876 г. кн. 12-я Лазаревскаго. Очерки малороссійскихъ фамилій.

[2]) Прибавленіе къ 20 № за 1852 г. Черниговскихъ Губ. Вѣд. Часть неофиц. стр. 212.

[3]) *Барятина.* Опись высоч. указовъ и повелѣній, хранящихся въ архивѣ Сената. Т. II стр. 520.

Михалевичъ, начальникъ монастыря Гомалѣевскаго; 14) Монастыря Михайловскаго Переяславскаго *Германъ;* 15) Игуменъ Товія *Смаржевскій:* 16) Протопопъ Лохвицкій Григорій *Рогаевскій;* 17) Кіево-Печерской обытели Іеромонахъ Монасія *Косачъ;* 18) Рябчевскаго монастыря Іеромонахъ [1]).

Изъ этого перечня видно что изъ прежняго состава въ коммиссіи остались только два: Столповской и Стороженко, и что въ переводѣ теперь принимали участіе не 12 лицъ, какъ предписано было указомъ 1734 г., а 18 человѣкъ. Въ такомъ же увеличенномъ составѣ коммиссія окончила свой трудъ составленія свода, хотя члены ея опять были отвлекаемы для исполненія другихъ обязанностей и составъ коммиссіи еще разъ измѣнился, какъ можно судить по тѣмъ подписямъ, которыя находятся въ посвященіи, приложенномъ въ своду, и обращенномъ къ императрицѣ Елизаветѣ.

Между прочимъ въ 1740 г. одинъ изъ членовъ малороссійскаго управленія въ Глуховѣ, Шиповъ представлялъ императрицѣ Аннѣ Ивановнѣ о необходимости перевесть Лубенскаго полковника Петра Апостола изъ комиссіи, для разбора Молдавскихъ, волоскихъ, буджацкихъ кобылицъ, опять *въ коммиссію перевода и свода книгъ правныхъ, ибо обозній генеральній Лизогубъ, въ той коммиссіи первенствующій, отправленъ по Высочайшему именному указу къ размежеванію между всероссійскою имперіею и портою отоманскою земель.* Это представленіе было уважено потому, *что оные переводъ и своды по именнымъ указамъ учинить велѣно для пользы малороссійскаго народа не въ продолжительномъ времени* [2]). Въ семъ же представленіи упоминается, что тотъ же Лубенскій полковникъ Петръ Апостолъ былъ въ близкое къ тому время назначаемъ членомъ отъ малороссійскаго края въ пограничную коммиссію для разбора обидъ между подданными *всероссійскаго имперіума и польскаго государства.*

---

[1]) Выписку изъ рукописи, содержащей въ себѣ переводъ правныхъ малороссійскихъ книгъ, хранящейся въ Импер. Публичной Библіотекѣ, сообщилъ намъ профес. М. Ф. Владимірскій-Будановъ.

[2]) Московскій архивъ министерства юстиціи. Дѣло правит. Сената по малоросс. экспедиціи книга 1740 г. № 116/1813 стр. —829—632. Выписка сообщена намъ В. П. Масловымъ.

Сравнивая имена вышеупомянутыхъ членовъ коммиссіи, обозначенныхъ въ рукописи им. публичной библіотеки, съ именами тѣхъ, которые подписались на представленіи императрицѣ Елизаветѣ 1743 г., легко видѣть, что въ теченіи послѣднихъ лѣтъ предъ окончаніемъ сей работы коммиссія въ своемъ составѣ подвергалась значительнымъ перемѣнамъ. Духовные ея члены, подписавшіеся въ числѣ *трудившихся въ сочиненіи сея правилъ книги*, другія лица, изъ коихъ ни одного мы не встрѣчаемъ въ прежде приведенныхъ спискахъ. Между свѣтскими ея членами, подписавшимися въ упомянутомъ представленіи, мы не встрѣчаемъ нѣкоторыхъ изъ состава 1738 г., за то тамъ значатся имена совершенно новыхъ членовъ. Къ послѣднимъ принадлежатъ: Генеральный Хорунжій Николай Ханенко, Бунчуковый товарищъ Яковъ Ограновичъ, Полковый писарь Стефанъ Савицкій, Сотникъ Прилуцкій Стефанъ Лукомскій, Канцеляристъ войсковый Тимофей Закровіецкій.

Изъ посвященія императрицѣ Елизаветѣ Петровнѣ, помѣщеннаго въ началѣ свода, видно, что въ ея царствованіе были также издаваемы повторительныя повелѣнія объ окончаніи свода. *Ему же* (т. е. Петру Великому) *послѣдуя* говорится тамъ, *даби надлежащее правосудіе и между вѣрними вашего императорскаго величества малороссійскими подданными исполняемо и умножаемо было, благоизволили о окончаніи сочиненія означеннаго правъ свода всемилостивѣйшимъ подтвердити указомъ* [1]).

V.

Дѣятельность коммиссіи.

Трудившаяся надъ сводомъ коммиссія въ различномъ ея составѣ должна была выполнить два дѣла: во-первыхъ, перевесть съ разныхъ

[1]) Стр. 3. Въ приложенномъ къ своду предисловіи, стр. 7, также говорится: „Потомъ по высочайшему нынѣ благополучно государствующей великой государини імператрицы Елисаветъ Петровны, самодержицы всероссійскія, государини всемилостивѣйшія, соизволенію *и по особливымъ всемилостивѣйшимъ ея величества подтвердительнымъ указамъ*, и сей о нихъ правъ сводъ со всѣхъ означенныхъ трехъ книгъ въ свое окончаніе до высочайшей ея императорскаго величества аппробаціи произведенъ.

языковъ законодательныя и руководительныя въ судахъ книги; во-вторыхъ, составить изъ нихъ одинъ общій сводъ. То и другое она выполнила въ теченіи пятнадцати лѣтъ.

Переводъ упомянутыхъ книгъ оконченъ былъ въ 1738 г.

Что въ числѣ книгъ, переведенныхъ съ польскаго, былъ и Литовскій Статутъ, это не подлежитъ сомнѣнію. Въ предисловіи, предшествующемъ своду, отъ лица коммиссіи говорится: *которою коммиссіею тѣ книги, а именно: Статутъ великаго княженія литовскаго такожъ Зерцало Саксоновъ, съ приложенными при немъ особливо артикулами правъ: Магдебурскаго или гражданскаго и Хелминскаго и Порядокъ изъ польскаго и латинскаго на россійскій діалектъ тогдажъ переведени.* Въ имѣющихся въ нашихъ рукахъ матеріалахъ нѣтъ указанія, въ которомъ году оконченъ былъ переводомъ Литовскій Статутъ. Равнымъ образомъ мы не имѣемъ данныхъ, какого изданія Литовскій Статутъ былъ переведенъ. Судя однакожъ потому, что послѣднее польское изданіе Литовскаго Статута, бывшее предъ составленіемъ свода, относится къ 1693 г., что въ этомъ Статутѣ помѣщены были подстрочныя ссылки на конституціи, что составители свода имѣли первоначально въ виду и конституціи, можно съ вѣкоторою вѣроятностію думать, что переведенъ былъ Литовскій Статутъ изданія 1693 г. Впрочемъ мы не отрицаемъ возможности дальнѣйшими изысканіями придти къ другому какому либо положенію по сему вопросу [1]).

Изъ сборника малороссійскихъ законовъ, составленнаго въ Пра-

---

[1]) Журн. М. Н. Пр. 1838 г. № 2. Литовскій Статутъ на польскомъ языкѣ въ первый разъ напечатанъ былъ въ 1614 г. въ типографіи Мамонича, сына того, который напечаталъ первое русское изданіе. Второе виленское изданіе того же Мамонича относится къ 1619 г. Въ 1623 г. напечатано 3-е польское изданіе, послѣднее при Сигизмудѣ III. При сынѣ его Владиславѣ VI было два изданія,—четвертое 1642 г. и пятое 1648 г., послѣднее напечатано было въ Варшавѣ въ типографіи Элерта. Шестое изданіе вышло въ Вильнѣ изъ типографіи Іезуитской Академіи въ 1693 г. Всѣ эти изданія печатаны готическими буквами. Въ XVIII стол. было два изданія: седмое въ 1744 г. и восьмое въ 1786 г. при королѣ Станиславѣ Понятовскомъ. Оба эти зданія напечатаны въ Вильнѣ, въ типографіи Академіи Societatis Lesu. И наконецъ послѣднее. девятое польское изданіе, вышедшее въ 1819 г. при Александрѣ 1-мъ. Это послѣднее изданіе напечатано также въ Вильнѣ, въ типографіи Марциновскаго, на счетъ виленскаго типографскаго товарищества.

вительствующемъ Сенатѣ въ 1786 г., о которомъ мы уже упоминали, а также изъ вышеприведенной выписки изъ рукописи, хранящейся въ императорской публичной библіотеки, видно, что остальныя законныя и руководящія книги правъ, дѣйствовавшихъ въ Малороссіи, переведены въ слѣдующемъ порядкѣ:

Въ 1732 г. книга Зерцало Саксоновъ, или право саксонское и магдебургское. Зерцало Саксонское переведено съ польской передѣлки и редакціи его, сдѣланной Щербичемъ. Мы не имѣемъ въ рукахъ данныхъ съ изданія котораго года. Можно, однакожъ, думать, что съ изданія 1646 г., съ котораго сдѣланъ былъ переводъ другихъ книгъ.

Въ 1735 г. оконченъ былъ переводъ гражданскаго магдебургскаго права. Это магдебургское право, содержащее въ себѣ 140 артикуловъ, представляетъ вторую составную часть польской передѣлки магдебургскаго права, сдѣланной Щербичемъ, и изданной подъ общимъ заглавіемъ: Saxon sev Prava Polskie Maydeburskie. Русскій переводъ сдѣланъ, какъ видно изъ рукописи публичной библіотеки, съ варшавскаго изданія 1646 г. [1]).

Въ томъ же году оконченъ также и переводъ *Права Хелминскаго, поправленнаго съ латинскаго языка на польскій, истолкованнаго къ общей пользе, переведеннаго чрезъ Павла Кушевича изъ Холмска*, какъ сказано въ той же рукописи. Переводъ сдѣланъ съ Варшавскаго изданія 1646 г. [2]).

Эти два сочиненія составляютъ то, о чемъ составители издаваемаго нами свода выразились: *и приложенныхъ притомъ двухъ правъ.*

Изъ записки, составленной подъ руководствомъ графа Сперанскаго во 2-мъ Отдѣленіи Собств. Е. В. Канцеляріи и помѣщенной въ Полномъ Собраніи Законовъ, видно, что книга *Порядокъ* окончена была переводомъ также въ 1735 году. Съ какого изданія, объ этомъ мы не имѣемъ данныхъ [3]).

Изъ той же записки 2-го Отдѣленія видно, что, кромѣ перевода

---

[1]) Въ вышеупомянутой Сенатской рукописи, или Сборникѣ, о сей книгѣ говорится такъ: „Въ той-же Книгѣ Саксонъ находится право гражданское, Майдебурское, состоящее въ 140 артикулахъ,—кои суть слѣдующаго содержанія".

[2]) Въ той же сенатской рукописи такъ говорится: „Въ оной же книгѣ Саксонъ находится право Хелминское, состоящее въ пяти книгахъ слѣдующаго содержанія".

[3]) 2-е П. С. Зак. № 4319.

упомянутыхъ сочиненій, былъ сдѣланъ переводъ магдебургскаго права, изданнаго на латинскомъ языкѣ для Польши Яскеромъ. Эта передѣлка магдебургскаго права имѣла также нѣсколько изданій, но съ какого изданія сдѣланъ былъ переводъ, мы свѣдѣній не имѣемъ. Магдебургское право редакціи Яскера никогда не было въ употребленіи въ Малороссіи. Не объ этомъ ли сочиненіи писалъ правителю Малороссіи, князю Шаховскому, первый предсѣдатель коммиссіи, генеральный судья Иванъ Борозна. „*Но еще четыре книги латинскія (три называемыя томы новоизданныя Саксонскія, а четвертый Саксонъ латинскій) прибавили, которыми никогда малороссійскій народъ не судился, изъ оныхъ вопросы и артикулы поклали*[1]).

Хотя въ оглавленіи свода и сказано, что книги сведены по переводѣ только съ польскаго и латинскаго, но изъ другихъ источниковъ мы знаемъ, что коммиссія пользовалась и нѣмецкимъ оригиналомъ[2]). Можетъ быть, этимъ нѣмецкимъ оригиналомъ были вышеупоминаемые Борозною *три называемые томы новоизданныя Саксонскія*, между тѣмъ какъ упоминаемый имъ Саксонъ Латинскій вѣроятно былъ не что иное, какъ передѣлка магдебургскаго права Яскера.

Переводъ этихъ книгъ былъ представленъ коммиссіею въ 1738 г. Можно думать, что онъ представленъ былъ въ государственную коллегію иностранныхъ дѣлъ, которой тогда подчинена была Малороссія и чрезъ которую сія страна сносилась съ верховною властію. Въ послѣдствіи времени эти переводы могли быть переданы въ Сенатъ и состоящій при немъ архивъ[3]).

---

[1]) Смот. прибавленіе къ своду стр. 843.

[2]) Въ цитируемой нами Сенатской рукописи говорится: Опыя права, учрежденною для того въ городѣ Глуховѣ коммиссіею переведены съ оригинальныхъ печатныхъ книгъ польскаго и латинскаго, *а частію и нѣмецкаго* языковъ на великороссійскій языкъ.

[3]) Въ запискѣ 2-го Отдѣленія собственной Е. В. Канцеляріи, помѣщенной въ 2-мъ П. С. Зак. № 4319-й говорится: »Для сего въ Малороссіи учреждена была изъ чиновниковъ и лицъ духовныхъ особая коммиссія, которая, сколько можно догадываться, представила свою работу въ Сенатъ въ 1738 г. Изъ книги дѣламъ Правит. Сената по малороссійской экспедиціи № 77/1801 1730 г. стр. 803—807 видно, что первыя три пробныя главы этого свода были

О вышеуказанныхъ книгахъ, переведенныхъ на русскій языкъ и давшихъ содержаніе и матеріалъ для составленія свода, мы будемъ еще имѣть случай подробнѣе говорить ниже.

Есть данныя думать, что уже при самомъ первомъ приступѣ къ составленію свода, также какъ послѣ его окончанія, обнаружились два направленія относительно того, чѣмъ долженъ быть составляемый сводъ, —совершенно ли передѣланнымъ по другой системѣ кодексомъ, или тѣмъ же Литовскимъ Статутомъ только исправленнымъ и дополненнымъ другими дѣйствовавшими въ Малороссіи законами. Коммиссія какъ въ началѣ, такъ и во все продолженіе своего существованія до приведенія къ окончанію своей работы, кажется, оставалась безъ общей инструкціи, хотя не разъ о томъ ходатайствовала какъ въ цѣломъ своемъ составѣ, такъ и въ лицѣ отдѣльныхъ своихъ членовъ.

Изъ доклада коммиссіи гетману Даніилу Павловичу Апостолу, доклада, сдѣланнаго въ 1730 или 1731 году, видно, что она просила еще съ самаго начала ея существованія,—*якъ съ самаго начала дѣла сего доносили мы ясновельможности вашей*, писали члены коммиссіи,—инструкціи на выполненіе порученнаго ей дѣла. Просьбу свою она основывала на томъ, что сама она, встрѣчая сомнительные пункты, разрѣшить ихъ затрудняется [1]). Такую же просьбу коммиссія повторила предъ гетманомъ въ вышеупомянутомъ представленіи, причемъ она просила разрѣшить нѣкоторые вопросы—*дать намъ инструкцію на письмѣ, или учинить тыненіе на пункты*, числомъ двѣнадцать. Пункты эти касались слѣдующихъ вопросовъ: 1) О судахъ бургграбскихъ и солтиш-

---

въ 1731 г. представлены въ государственную иностранныхъ дѣлъ коллегію. Затѣмъ, дальнѣйшія сношенія гетманскаго и вообще высшаго правленія Малороссіи по дѣлу составленія свода шли чрезъ эту коллегію.

[1]) Книга, хранящаяся въ Московскомъ архивѣ минист. юст. дѣламъ правит. Сената по малоросс. экспедиціи № $\frac{77}{1801}$, 1730г. стр. 805—997. „Понеже, говорится въ конціи поданныхъ гетману о дѣлѣ книгъ правныхъ пунктовъ, въ томъ такъ важномъ и многотрудномъ дѣлѣ, когда ми на сей часъ у оного перевода и свода книгъ правныхъ будучіи, порядочно тое дѣлать начали, многіе показались сумнительніе въ разныхъ артикулахъ вещи, которыхъ намъ самимъ разобрать трудно и описать ихъ то слова такъ, какъ въ книгахъ суть, напечатать нельзя.“

скихъ, о подкоморихъ и возныхъ, о которыхъ въ законахъ упоминается, но которыхъ въ дѣйствительности нѣтъ, а также объ опредѣленіи цѣны коня въ рубль, тогда какъ конь коню рознь въ дѣйствительности. 2) О встрѣчающихся въ дѣйствующихъ въ Малороссіи правахъ противорѣчивыхъ постановленіяхъ объ одномъ и томъ же предметѣ. 3) Слѣдуетъ ли усвоить несправедливое по мнѣнію коммиссіи постановленіе магдебургскаго права, по которому по смерти матери сыновья не наслѣдуютъ во всемъ, что касается женскаго платья и вообще убора, а наслѣдуютъ ея сродственницы, если нѣтъ дочерей, или же слѣдуетъ установить и въ этой части имущества наслѣдованіе сыновей, т. е. общій порядокъ, которому непротиворѣчитъ и Литовскій Статутъ. 4) Можно ли заимствовать, изъ *новоисправленныхъ и обширнее изъясненныхъ Саксонскихъ правъ*, то, чего не достаетъ въ дѣйствующихъ правахъ, и что заимствовать необходимо. 5) Вносить ли въ сводъ тѣ артикулы Статута, которые къ управленію народа и содержанію вольностей его относятся. 6) Вносить ли въ книгу свода также привилегіи, содержащіяся въ Статутѣ, данныя королями польскими княженію Литовскому, также Кіевскому и Русскому на разныя вольности. 7) Опускать ли или писать кажущіяся членамъ коммиссіи неумѣстными обязательства и присяги королей, содержащіяся въ Литовскомъ Статутѣ, относительно различныхъ пунктовъ права. 8) Писать ли вмѣсто встрѣчающихся въ законахъ имени король и великое княжество Литовское имена государь и Малая Россія. 9) Вмѣсто формы рѣчи въ первомъ лицѣ: *мы король*, слѣдуетъ ли писать самое дѣло, о которомъ идетъ рѣчь. 10) Какъ излагать тѣ мѣста Статута, въ которыхъ говорится о шляхтѣ и ея привилегіяхъ, и какимъ словомъ и понятіемъ эти слова замѣнять. 11) Опускать ли постановленія, которыя вышли изъ употребленія. 12) Слѣдуетъ-ли сомнительное, излишнее, малоупотребительное, или государству Россійскому. отечеству нашему, и народу малороссійскому неприличное, сокращать, прибавлять, или на лучшее перемѣнять, каковое исправленіе Статутомъ разрѣшается, На всѣ эти вопросы коммиссія просила дать опредѣленный отвѣтъ, *однозначную резолюцію, понеже*, говорится въ заключеніе, *безъ рѣшенія оныхъ дѣла ими зачатаго ради случающихся въ такихъ сумнѣніяхъ остановокъ производить далѣй нельзя будетъ* [1]).

---

[1]) Выписка изъ книгъ, хранящихся въ Московскомъ Архивѣ Мин. ист. дѣламъ Правит. Сената по Малорос. Экспедиціи.

Въ 1731 г. августа 13 дня сотникъ лохвицкій Василій Стефановъ, одинъ изъ дѣятельнѣйшихъ составителей свода, въ допошеніи своемъ, съ представленіемъ копіи вышеположенныхъ пунктовъ, въ государственную иностранныхъ дѣлъ коллегію, представляя на усмотрѣніе ея три составленныя главы свода, изложилъ тѣ основанія и тотъ методъ, которыми члены коммиссіи руководствуются при составленіи свода. Вотъ главнѣйшія черты того и другаго. Матеріалъ, разсѣянный по разнымъ мѣстамъ и артикуламъ, но относящійся до одного предмета, хотя и перемѣшанный съ другими, коммиссія сводила въ одно цѣлое и помѣщала подъ однимъ заглавіемъ. При редакціи выбраннаго такимъ образомъ изъ разныхъ мѣстъ матеріала, коммиссія иногда дословно переводила содержаніе артикуловъ, иногда же дѣлала экстрактъ, выключая мало употребительныя и неясныя слова и сохраняя только силу права. Если въ какомъ нибудь артикулѣ содержался матеріалъ, до разныхъ предметовъ относящійся, то по соотвѣтствующимъ предметамъ коммиссія дѣлала экстрактъ. Длинные артикулы она раздѣлила на нѣсколько артикуловъ смотря по матеріямъ. Если объ одномъ и томъ же предметѣ говорится въ разныхъ книгахъ и въ разныхъ мѣстахъ, то коммиссія, сведши въ одно весь матеріалъ и изложивши его по той редакціи старыхъ книгъ, которая лучше, остальныя мѣста книгъ, трактовавшія о томъ же, только обозначала на поляхъ въ видѣ цитатъ. Коммиссія, заимствуя матеріалъ изъ книгъ, содержавшихъ въ себѣ разсужденія, доводы, споры и мнѣнія разныхъ авторовъ, излагала его въ видѣ рѣшительныхъ опредѣленій въ формѣ артикула посредствомъ экстракта силы и сущности предмета. Встрѣчая противорѣчивыя положенія въ разныхъ книгахъ и разныхъ мѣстахъ, коммиссія руководствовалась при разрѣшеніи этихъ противорѣчій новоисправленными и новоизданными саксонскими правами и толкованіемъ другихъ книгъ. Если же она не находила объясненія такихъ противорѣчій въ какихъ нибудь руководящихъ книгахъ, то оба противорѣчивыя положенія она выписывала, одно, которое она считала разрѣшающимъ вопросъ, въ текстъ, а другое противъ—представляя на усмотрѣніе коллегіи. Тѣ артикулы, которые ей казались сомнительными, и которыхъ по ея мнѣнію сводить нельзя, она излагала особенно, дѣлая буквальный переводъ для вѣдѣнія и усмотрѣнія той же коллегіи. Тоже, что она считала весьма неприличнымъ въ старыхъ книгахъ, она вовсе опускала. Весь же матеріалъ коммиссія излагала не въ томъ порядкѣ, въ какомъ предметы изложены въ

старомъ Статутѣ, а совершенно въ новомъ, болѣе къ свойству предметовъ подходящемъ такъ, чтобы сродственные и имѣющіе внутреннюю связь вопросы одинъ близъ другаго были помѣщены.

Изложивъ методъ, которымъ коммиссія руководствовалась при редакціи свода, лохвицкій сотникъ Василій Стефановъ, пишетъ, что члены коммиссіи испытываютъ сомнѣніе, будетъ ли трудъ ихъ, такимъ образомъ выполняемый, угоденъ или нѣтъ. Для разрѣшенія сего сомнѣнія, коммиссія представила три главы свода, на указанныхъ основаніяхъ составленнаго, гетману Даніилу Апостолу и просила его внесть въ государственную коллегію иностранныхъ дѣлъ *для разсмотрѣнія и исправки: что будетъ тамъ выключено, и что апробовано, дабы намъ вѣдать можно было, такимъ ли образомъ начисто дѣло споражать, или инако можетъ быть дастся инструкція.* Въ заключеніе лохвицкій сотникъ, указывая на присланную въ упомянутую коллегію *часть свода,--мною*, говоритъ онъ о себѣ, *сочиненную*,—проситъ разсмотрѣть и рѣшить, указанные вопросы. *Ибо*, говоритъ онъ, *если мы всю книгу такимъ порядкомъ спорадимъ, а послѣ не принято тое будетъ, инако повелятъ дѣлать, то и коштъ и доловременніе труды наши напрасно пойдутъ, и сверхъ того еще нѣсколько годовъ намъ же сидѣть въ Глуховѣ будетъ* [1]).

Разсмотрѣны ли были государственною коллегіею иностранныхъ дѣлъ представленныя главы и дана ли была коммиссіи инструкція, мы не имѣетъ въ отвѣтъ на это положительныхъ данныхъ. Но судя по донесенію перваго предсѣдателя коммиссіи Ивана Борозны князю Шаховскому, а также по послѣдующей судьбѣ этого свода, вытекшей изъ той же неопредѣленности и тѣхъ же сомнѣній, о которыхъ писалъ лохвицкій сотникъ, можно думать, такой инструкціи дано не было. Ибо тѣ сомнѣнія и тѣ вопросы, которые волновали и затрудняли коммиссію въ началѣ, оставались не разрѣшенными и не покончеными въ 1734 г., когда дѣлу составленія свода дано было при правителѣ Малороссіи Шаховскомъ новое энергическое движеніе, и въ 1756 г. когда пришлось рѣшать вопросъ, объ окончательномъ разсмотрѣніи составленнаго свода и принятіи его или отверженіи.

А между тѣмъ указанныя сомнѣнія и вопросы продолжали не

---

[1]) Смотри 1-е приложеніе къ сей статьѣ.

только занимать вниманіе членовъ коммиссіи, но и вносить извѣстную розпь въ ихъ среду. Это видно изъ упомянутаго доношенія Ивана Борозны. Въ особенности въ этомъ отношеніи характеренъ седмой пунктъ его доношенія.

Генеральный судья, какъ видно изъ упомянутаго доношенія, былъ противникомъ того метода составленія этого свода, который былъ съ самаго начала усвоенъ коммиссіею, и по которому, какъ увидимъ ниже, этотъ сводъ былъ доведенъ до конца. Методъ этотъ ясно опредѣленъ въ слѣдующихъ словахъ вышеупомянутаго лохвицкаго сотника: „*Вышеприписанное же все не такимъ порядкомъ, якъ въ старихъ книгахъ, но новимъ, къ натуральному близшимъ, располагаемъ и пишемъ, чтобы одно елико возможно ближе другаго слѣдовало и вязалось, инако же дѣлать показалось намъ не порядочно и немощно*“. Итакъ избранный методъ состоялъ въ томъ, чтобы составить сводъ, не держась системы Литовскаго Статута, основнаго закона Малороссіи. Борозна возставалъ противъ этого метода и стоялъ за оставленіе порядка и расположенія предметовъ принятаго въ Литовскомъ Статутѣ, къ которому бы, какъ фундаментальному праву, долженствовало сдѣлать добавленія изъ другихъ правъ съ исправленіемъ впрочемъ и его собственнаго текста. Онъ писалъ князю Шаховскому: „А другіе тому не согласовали, *что новымъ порядкомъ хотятъ сводъ дѣлать, якъ и въ Малой Россіи дѣлать зачали, хотячи новое якоесь право составить непорядочно и небстоятельно на обиду Малой Россіи.* То для того написано, что оные спорили, не хотячи по Статуту выписокъ дѣлать и порядкомъ Статутовымъ составлять своду, по измышленнымъ матеріямъ по своему мнѣнію, по якимъ ихъ нѣкоторымъ матеріямъ во всѣхъ книгахъ правныхъ и артикуловъ не сыскалось.“ „И хотѣлось имъ, продолжаетъ генеральный судья, по тѣмъ матеріямъ во всѣхъ правныхъ книгъ трохъ, да изъ латинскаго по своимъ всякъ мнѣніямъ выписуя, сводъ дѣлать по своему разумѣнію, что изъ этой книги поправилося-бъ, иное взять, иное оставить, и либи новинпованье или проповѣдь сложить, безъ общаго согласія и статутовые раздѣлы, артикулы, параграфы, поразрывать и помѣнять, изъ единой въ другіе главы, а съ артикуловъ въ другіе артикулы, параграфы и пункты переносить, безъ общаго согласія *и новымъ порядкомъ новую книгу правную сдѣлать.*“ „Артикулы Статутовые, въ которыхъ параграфовъ три и четыре, каждый параграфъ артикулами положили, изъ другихъ главъ артикулы и пара-

графы, съ иной главы артикулъ, а съ иного артикула пунктъ, взяли и главы и артикулы раздѣлили и помѣшали и новые главы по составляли.“ „Итакъ не содержуя фундаментальнаго права Статута, которое въ расправочныхъ дѣлахъ сходнѣе малороссійскому обыкновенію, могли бы попортить и необстоятельно сводъ сдѣлать на обиду малороссійскую, что и право малороссійское спортили-бъ и новое необстоятельно сдѣлали-бъ, что исправить опаго и разумѣть не могъ бы всякъ зъ малороссіянъ.“ Въ заключеніе Борозна высказываетъ, какъ бы слѣдовало составлять сводъ. „А по моему мнѣнію и допоненію, имѣючи за фундаментальное право Статутъ, зъ другихъ къ оному выписуя прибавить, а зъ Статута убавить непристойное.... *и порядка опаго не портить, но по порядку опаго дѣлать* и потому всякъ зъ насъ знать будетъ, что убавить и что къ оному прибавить; а учинивши такую прибавку по матеріямъ статутовымъ и главамъ, о чемъ тылько Статутъ намиляетъ, и чего нѣтъ въ Статутѣ, можно еще двѣ тые книги: Порядокъ и Саксонъ обще вычитать, неопустивъ чего потребнаго, выписуя исправить“ [1]).

Борозна былъ не единичнымъ представителемъ высказаннаго имъ метода составленія свода, мнѣніе его раздѣляла цѣлая партія. Изложенныя двѣ системы порождали въ средѣ коммиссіи горячіе споры, о чемъ можно заключить изъ намековъ разсѣянныхъ въ томъ же допошеніи генеральнаго судьи. Подобные же споры и разногласія явились тормазомъ и къ принятію свода со стороны малороссійской старшины.

Коммиссія не получила ни отъ кого разрѣшенія возникавшихъ сомнѣній, вопросовъ, и раждавшихся отсюда споровъ. А между тѣмъ, дѣло составленія свода нужно было вести впередъ и окончить. И вотъ мы видимъ, что его продолжали вести и окончали, руководствуясь болѣе правилами, которыя сначала были коммиссіею усвоены и которыя въ первый разъ высказаны были лохвицкимъ сотникомъ Стефановымъ, чѣмъ тѣми началами, которыя заявлены были генеральнымъ судьею Борозною.

Основнымъ правомъ служилъ Литовскій Статутъ; онъ доставилъ главный матеріалъ для свода; его положенія заняли первое и самое

[1]) Смотри приложеніе къ своду. стр. 844.

обширное мѣсто въ сводѣ. Но система свода совершенно другая, чѣмъ система Статута. При изложеніи матеріала составители свода не слѣдовали порядку въ немъ принятому, а изобрѣли свой, причемъ однопредметный матеріалъ, однородные предметы они старались свесть въ одно мѣсто, изглаживая противорѣчія, соглашая несогласное, дополняя не полное, объясняя не ясное, и выбрасывая несоотвѣтствующее времени и тогдашнимъ отношеніямъ Малороссіи къ верховной власти. Самый строй рѣчи значительно иной, чѣмъ въ Статутѣ, хотя духъ языка сего послѣдняго слышится еще въ сводѣ. Литовскій Статутъ раздѣленъ на четырнадцать раздѣловъ, сводъ на тридцать главъ. Каждая глава раздѣляется, на извѣстное число артикуловъ, подобно тому какъ въ Статутѣ раздѣлены на артикулы раздѣлы. Въ Литовскомъ Статутѣ первоначальной юго-западной редакціи артикулы не были раздѣлены на пункты. Пунктировка артикуловъ явилась въ Литовскомъ Статутѣ польской редакціи. Она же усвоена была и въ сводѣ съ тою притомъ отличительною особенностію по сравненію съ Статутомъ польской редакціи, что въ сводѣ каждый пунктъ озаглавленъ краткимъ содержаніемъ.

Сводъ оконченъ былъ въ 1743 г. въ Глуховѣ, какъ видно изъ заглавія.

Въ 1744 г. іюля 27 дня генералъ-лейтенантъ Бибиковъ, стоявшій тогда во главѣ управленія Малороссіи, представилъ этотъ сводъ въ Правительствующій Сенатъ [1]).

Былъ ли въ сенатѣ разсмотрѣнъ этотъ памятникъ кодификаціонной работы малороссійскихъ законовѣдовъ, объ этомъ мы свѣдѣній не имѣемъ. О немъ мы не встрѣчаемъ также никакихъ извѣстій въ теченіи слѣдующихъ затѣмъ двѣнадцати лѣтъ, хотя трудно ручаться за то, чтобы они не скрывались въ нашихъ архивахъ.

Въ 1756 г. въ маѣ мѣсяцѣ по именному указу императрицы Елисаветы сводъ былъ возвращенъ гетману Разумовскому. Причемъ ему поручено было вновь пересмотрѣть этотъ проектъ, выбросить то, что несоотвѣтствовало тогдашнимъ обстоятельствомъ, и вновь возникшимъ правамъ, и затѣмъ снова представить въ сенатъ съ своимъ мнѣніемъ [2]).

---

[1]) Сенатская рукопись. Законы малороссійскіе.

[2]) Та же рукопись.

Для выполненія этого указа и для разсмотрѣнія свода, въ сентябрѣ 1758 г. созвана была, по повелѣнію гетмана, генеральная старшина въ Глуховъ, въ генеральную канцелярію [1]).

Ригельманъ и Бантышъ-Каменскій повѣствуютъ, что дѣло пересмотра отложено было до января слѣдующаго года, но что въ семъ году тоже ничего не было сдѣлано по сему предмету [2]).

Видимою причиною пріостановки дальнѣйшаго хода дѣла по составленію свода было то разногласіе, которое произошло относительно самаго способа составленія его. Одни изъ участвовавшихъ въ собраніи указывали на то, что въ семъ сводѣ расположеніе предметовъ совершенно другое, а не то, въ какомъ они изложены въ Литовскомъ Статутѣ, чего по мнѣнію ихъ допустить невозможно. Мнѣніе совершенно тождественное съ тѣмъ, которое почти за 25 лѣтъ предъ тѣмъ высказалъ Борозна, возстававшій тогда также противъ измѣненія системы Литовскаго Статута. Другіе же утверждали, что имъ не представлено право производить въ сводѣ какія либо существенныя перемѣны, и только на нихъ возложено рѣшеніе вопроса: слѣдуетъ ли изъ свода что либо исключить, или прибавить. Вѣроятно, этого мнѣнія держались всѣ тѣ, которые одобряли методъ, по которому составленъ сводъ. Въ виду такого разногласія собранія и возникшихъ отъ того недоразумѣній дѣло окончательнаго разсмотрѣнія сего свода отложено было до прибытія въ Малороссію гетмана Разумовскаго, который въ то время былъ въ Петербургѣ [3]).

Съ тѣхъ поръ прекращаются офиціальныя свѣдѣнія о семъ сводѣ. По крайней мѣрѣ мы не имѣемъ ихъ. Можно, однакожъ, думать, что скоро послѣ сего этотъ сводъ законовъ былъ съ намѣреніемъ забытъ. Иначе, какъ объяснить содержаніе сенатскаго указа 1761 г., въ которомъ говорится о пересмотрѣ законовъ дѣйствовавшихъ въ Малороссіи, но ни слова не упоминается о семъ сводѣ, хотя современи послѣдняго его пересмотра прошло всего два-три года, и хотя свѣдѣній о немъ

---

[1]) Тамъ же.

[2]) Бантышъ-Каменскій: Исторія Малой Россіи, ч. IV. Ригельманъ. Лѣтописное повѣствованіе о Малой Россіи. Чтенія Моск. Общ. Ис. и Древн. 1847 г. № 9 стр. 146.

[3]) Сенатская рукопись.

не могъ не имѣть сепатъ, которому онъ въ 1744 г. былъ оффиціально представленъ. Упомянутый указъ послѣдовалъ за нѣсколько мѣсяцевъ до смерти Елисаветы,—что повидимому не согласно было съ общимъ направленіемъ правительственной политики этой правительницы относительно Малороссіи. Но скоро, съ восшествіемъ на престолъ императрицы Екатерины II, когда во внутренней политикѣ центральнаго правительства произошелъ по отношенію къ Малороссіи рѣшительный переворотъ, такое забвеніе о составленномъ сводѣ, не могло быть другимъ забвеніемъ какъ только принципіальнымъ, намѣреннымъ; оно было въ духѣ этой политики. Сводъ напоминалъ рѣзкую особенность малороссійскаго законодательства. Политика же центральнаго правительства вся была направлена къ тому, чтобы елико возможно изглаживать особенности.

Въ упомянутомъ указѣ 31 авг. 1761 г. говорится, что въ Малороссіи судъ и расправа совершаются по Литовскому Статуту, что законъ этотъ къ рѣшенію дѣлъ не достаточенъ, что слѣдуетъ сочинить новые законы, согласные съ потребностями времени. Въ слѣдствіе ихъ соображеній тѣмъ же самымъ указомъ поручено было малороссійскому гетману Разумовскому, опредѣлить особенныхъ людей для того, чтобы они разсмотрѣли упомянутый Статутъ, исключили бы изъ него излишнее, прибавили бы и пополнили недостающее; гетманъ долженъ былъ такимъ образомъ пересмотрѣнный и составленный сводъ прислать съ мнѣніемъ своимъ чрезъ депутата, который могъ бы дать обо всемъ объясненіе коммиссіи новосочиняемаго уложенія. Въ этомъ же указѣ говорится о пересмотрѣ особыхъ законовъ, дѣйствовавшихъ въ Кіевѣ. „На основаніи чего и въ Кіевѣ тѣ законы, по коимъ тамошніе граждане, мѣщанство, посполитые и другаго званія люди судомъ и прочимъ распоряженіемъ содержатся, пересмотрѣть же [1]).

Мысль объ исправленіи дѣйствовавшихъ въ Малороссіи законовъ и о составленіи изъ нихъ свода долго продолжала занимать правительственныя сферы, но не какъ самостоятельная, а только какъ прибавочная, въ связи съ общимъ планомъ кодификаціи отечественныхъ законовъ.

Когда императрица Екатерина II созвала въ 1767 г. депутатовъ

---

[1]) П. С. Зак. т. XV. № 11317, авг. 31 дня, 1761 г.

въ такъ называемую коммиссію для сочиненія проекта новаго уложенія, то вмѣстѣ съ тѣмъ предписано было снабжать депутатовъ полномочіями, въ которыя дозволено было вносить заявленія объ общихъ недостаткахъ и нуждахъ сословій или населенія [1]).

Черниговское дворянство въ наказѣ своемъ съ одной стороны просило убѣдительно объ оставленіи въ дѣйствіи Литовскаго Статута, съ другой признавало необходимымъ произвесть соотвѣтствующія перемѣны. Въ наказѣ сказано было, что артикулы о верховной власти не сообразны съ началомъ самодержавія, что другіе артикулы противны естественному праву. Къ числу таковыхъ артикуловъ отнесенъ былъ тотъ, въ которомъ за убійство простолюдина шляхтичемъ опредѣлено отсѣченіе руки и штрафъ, когда какъ за убійство шляхтича простолюдиномъ примѣнялась тяжкая смертная казнь; „сей законъ, сказано въ наказѣ, можетъ быть терпимъ въ Польшѣ, гдѣ всѣ бѣдные, а особенно достоинства не пріобрѣвшіе, стенаютъ подъ игомъ порабощенія и мучительства.“ Въ наказѣ указано также на несоотвѣтствіе съ измѣнившимися обстоятельствами времени денежныхъ за преступленіе пеней. Вообще Литовскій Статутъ признается страдающимъ неполнотою, недостаточностію, сбивчивостію и темнотою. „Темнота трудная къ понятію прямому, и особливо людямъ въ наукѣ правъ неискуснымъ, подающая поводъ къ пристрастнымъ толкованіямъ и мнѣніямъ, что въ Статутѣ можно сыскать законъ на законъ. Этому способствуетъ, говорится въ наказѣ, и то, что въ дѣлопроизводствѣ приходится прибѣгать къ польскому языку, а также обыкновеніе судей обращаться иногда къ иностраннымъ законодательствамъ, не только намъ и всему почти краю нашему мало служащимъ“ [2]).

Кодификація общерусскихъ законовъ въ это время не состоялась, а слѣдовательно не могло быть тѣмъ болѣе рѣчи и объ осуществленіи свода отдѣльныхъ малороссійскихъ законовъ.

Извѣстно, что въ Малороссіи при польскомъ господствѣ существовали суды городскіе, земскіе, и подкоморскіе, и что судебная власть была въ значительной степени отдѣлена отъ административной. Высшую

---

[1]) П. С. Зак. т. XVII, № 12801 п. 26.

[2]) Русскій Вѣстникъ т. XLVI, статья: Малороссійское шляхетство въ 1767 г.

степень суда занималъ Люблинскій Трибуналъ. Такое судоустройство было точно опредѣлено буквою Литовскаго Статута третьей редакціи.

Съ присоединеніемъ Малороссіи къ Великой Россіи установленный Статутомъ и давно вкоренившійся съ жизни народа типъ такого судоустройства былъ радикально измѣненъ. Перемѣна эта произведена была природою казацкаго устройства, а не другою какою либо силою, то есть она произведена была извнутри, а не извнѣ. Такимъ образомъ сама Малороссія измѣнила судопроизводство Литовскаго Статута, въ то время какъ она хлопотала объ оставленіи *правъ и обычаевъ стародавнихъ*, выдавая новое судоустройство какъ за такое, которое было на этихъ правахъ основано, и незамѣчая глубокой разницы между имъ и старымъ. „*Великій Государь пожаловалъ изволилъ подтвердить чтобъ козаковъ старшина козацкая, се есть гетманъ, судьи, полковники, сотники и атаманы въ войскѣ, по городахъ и селахъ, противъ правъ и обычаевъ стародавныхъ войсковыхъ судили и карали*“ [1]).

Только спустя болѣе ста лѣтъ послѣ введенія новаго судоустройства возстановлено было въ Малороссіи судоустройство старое, судоустройство Литовскаго Статута, дѣйствовавшее до Богдана Хмѣльницкаго. И это случилось за годъ до окончательной отмѣны гетманства. Въ 1763 г. послѣдній гетманъ Кириллъ Разумовскій съ разрѣшенія императрицы Екатерины II возстановилъ земскіе, гродскіе и подкоморскіе суды, раздѣливъ опять Малороссію на повѣты [2]).

Спустя ровно двадцать лѣтъ послѣ этого, въ 1783 г. на Малороссію распространено было учрежденіе о губерніяхъ [3]). Вмѣсто съ тѣмъ старое судоустройство козацкое, гдѣ оно еще оставалось, и судоустройство Литовскаго Статута, гдѣ оно было возстановлено, было замѣнено установленнымъ въ учрежденіи о губерніяхъ. Годъ спустя должности возныхъ и подвойскихъ были замѣнены земскими судами, земскими исправниками и городничими, согласно учрежденію о губерніяхъ. Введеніемъ въ Малороссіи учрежденій о губерніяхъ сдѣланъ былъ самый

---

[1]) П. С. Зак. т. I, № 376, окт. 22 д. 1665 г. п. 2.

[2]) П. С. Зак. т. XVI, № 11812, 12277. Ригельманъ. Чт. Московск. Общ. Ист. и Др. 1847 г. стр. 19, ч. IV.

[3]) П. С. Зак. т. XXI, № 15265.

рѣшительный шагъ къ объединенію образа административнаго управленія и суда Малороссіи съ таковымъ, дѣйствовавшимъ въ остальной Россіи. Объединеніемъ судоустройства открытъ былъ широкій путь проникновенія въ Малороссію вліянія законовъ великороссійскаго типа.

Императоръ Павелъ указомъ 30 ноября 1796 г. повелѣлъ возстановить въ Малороссіи управленіе и судоустройство, сообразно тамошнимъ правомъ и прежнимъ порядкомъ. Въ исполненіе этого указа, возстановлены были: Генеральный судъ, земскіе и подкоморскіе суды —и имъ повелѣно поступать и судить по точной силѣ малороссійскихъ правъ [1]).

Императоръ Александръ 1-й вначалѣ своего царствованія обратилъ особенное вниманіе на кодификацію законовъ. Въ указѣ 28 февраля 1804 г. о преобразованіи коммиссіи составленія законовъ упоминается и о сочиненіи особаго свода для Малороссіи. На вторую экспедицію коммиссіи возложена кодификація, сообразно плану Высочайше конфирмованному, всѣхъ частныхъ законовъ провинцій, въ томъ числѣ и Малороссіи. Трудъ ея долженъ былъ состоять: а) въ соображеніи, какъ сказано въ указѣ, всѣхъ частныхъ законовъ провинцій съ основаніями права и б) въ составленіи частныхъ уставовъ [2]).

Коммиссія эта была преобразована въ 1809 г.; но она и послѣ этого не осуществила возложеннаго на нее дѣла кодификаціи какъ общихъ законовъ, такъ и особенныхъ. На VI отдѣленіе этой коммиссіи возложено было составленіе законовъ губерній малороссійскихъ и отъ Польши присоединенныхъ. Это отдѣленіе состояло изъ начальника, адъютанта права, Повстанскаго, его помощника Анастасевича, переводчиковъ и писцовъ [3]).

Плодомъ работъ членовъ этого отдѣленія былъ извѣстный переводъ Литовскаго Статута съ польскаго и изданіе его въ два столбца— польскій текстъ и русскій переводъ,—подъ заглавіемъ: *Статутъ Великаго Княжества Литовскаго съ подведеніемъ въ надлежащихъ мѣстахъ ссылки на конституціи, приличныя содержанію онаго.* 2 тома, печатанъ при Правительствующемъ Сенатѣ 1811. Относительно вво-

---

[1]) П. С. Зак. т. XX, № 17594.

[2]) П. С. Зак. т. XXVIII, № 21187. февр. 28 д. 1804 г.

[3]) П. С. Зак. т. XXX, № 23525, марта 7. д. 1809 г.

денія въ дѣйствіе этого перевода Литовскаго Статута и замѣны имъ остальныхъ не было издано законодательнаго акта; это, кажется, можно положительно утверждать, судя по отсутствію его въ полномъ собраніи законовъ. Но посвященіе этого труда императору Александру 1-му, и отпечатаніе его при сенатской типографіи указываютъ на то, что это было оффиціальное изданіе, получившее распространеніе въ судахъ Малороссіи не путемъ законодательнымъ, а путемъ административныхъ распоряженій.

Переводъ Литовскаго Статута съ польскаго на русскій языкъ указываетъ на то, что въ законодательныхъ сферахъ потеряно было преданіе о первоначальномъ происхожденіи и первоначальной юго-западной редакціи Литовскаго Статута. Ученыя изслѣдованія, въ которыхъ Линде представилъ неопровержимыя доказательства того, что самымъ вѣрнымъ текстомъ Литовскаго Статута долженъ быть признанъ текстъ 3-й редакціи Мамоничевскаго изданія 1588 г., породили въ законодательныхъ сферахъ мысль и предположеніе о необходимости сличить упомянутый переводъ съ первоначальнымъ текстомъ Мамоничевскаго изданія, исправить вкравшіяся ошибки и затѣмъ въ исправленномъ видѣ вновь издать. Мы не имѣемъ свѣдѣній, почему это предположеніе не осуществилось. Если же допустить догадки, то можно съ вѣроятностію полагать, что причиною тому могло служить уже возникавшее тогда намѣреніе о полной отмѣнѣ Литовскаго Статута.

Въ 1831 г. магдебургское право, пришедшее въ забвеніе въ Малороссіи, отмѣнено и замѣнено Литовскимъ Статутомъ [1]),—о чемъ ниже подробнѣе будетъ сказано.

Отмѣна дѣйствія Литовскаго Статута въ западномъ и юго-западномъ краѣ и введеніе въ дѣйствіе Свода законовъ послужили поводомъ и доказательствомъ возможности внесть въ сводъ законовъ тѣ особенные законы, которые оставались еще въ силѣ въ Малороссіи. Посему императоръ Николай предварительно поручилъ 2-му отдѣленію Собственной Его Императорскаго Величества Канцеляріи, во первыхъ собрать и привести въ совершенную ясность всѣ древнія постановленія, которыя, на основаніи дарованныхъ малороссійскому краю россійскими го-

---

[1]) 2-е П. С. Зак. т. VI, № 4319.

сударями особыхъ правъ, сохранили въ Черниговской и Полтавской губ. силу и дѣйствіе; во вторыхъ, всѣ таковыя постановленія безъ всякаго въ точномъ ихъ разумѣ измѣненія, помѣстить въ общемъ сводѣ законовъ имперіи.

Результатомъ возложенной на это учрежденіе работы, провѣренной и пересмотрѣнной въ Государственномъ Совѣтѣ, явились Высочайше утвержденныя, 15 апрѣля 1842 года, пятнадцать мнѣній Государственнаго Совѣта о разныхъ правахъ и учрежденіяхъ Малороссіи. Тогда же порядокъ и формы судопроизводства по Литовскому Статуту были замѣнены обще-русскими, сводовыми.

Содержаніе вышеупомянутыхъ пятнадцати мнѣній государственнаго Совѣта вошло въ сводъ законовъ 1842 г.

Такъ закончилось самостоятельное дѣйствіе Литовскаго Статута въ Малороссіи. Отъ него во Сводѣ законовъ изданія 1857 г. остались только нѣкоторые обломки въ видѣ особенныхъ законовъ, дѣйствующихъ въ Черниговской и Полтавской губерніяхъ.

VI.

Источники, изъ которыхъ составленъ сводъ.

I. Литовскій Статутъ.

Литовскій Статутъ служилъ главнымъ законодательнымъ памятникомъ, доставившимъ матеріалъ для составителей Свода. Оно и естественно. Литовскій Статутъ былъ основнымъ закономъ малороссійскаго народа какъ въ періодъ польскаго владычества, такъ и послѣ присоединенія Малороссіи къ Россіи.

Что Литовскій Статутъ есть законодательный памятникъ, содержащій въ себѣ изложеніе національнаго права одной части русскаго парада; что онъ во всѣхъ трехъ редакціяхъ написанъ былъ на русскомъ языкѣ, на его юго-западномъ нарѣчіи; что только Литовскій Статутъ третьей редакціи былъ напечатанъ, въ типографіи Мамоничa—въ Вильнѣ, въ 1588 г.; что это русское изданіе было перепечатываемо не меньше трехъ разъ, хотя съ сохраненіемъ 1588 г.; что слѣдовательно, по крайней мѣрѣ по очень вѣроятнымъ догадкамъ, открытая перепечатка его на русскомъ языкѣ встрѣчала препят-

ствіе со стороны польскаго правительства; что польскій его переводъ въ первый разъ напечатанъ былъ въ 1614 г. и что, послѣ этого изданія готическимъ шрифтомъ, слѣдуетъ рядъ новыхъ изданій Статута въ польскомъ переводѣ, а именно: въ 1619, 1623, 1642, 1648 и 1693 гг. тоже готическимъ шрифтомъ, и 1744, 1786 и 1819 гг. обыкновеннымъ шрифтомъ; что съ теченіемъ времени юго-западная русская редакція Статута въ областяхъ польскаго королевства, населенныхъ мало-русскимъ народомъ, мало по малу забывалась и выходила изъ употребленія, а ее вполнѣ замѣнилъ польскій переводъ, доказательствомъ чего служитъ отсутствіе новыхъ изданій первоначальной русской редакціи Статута и сравнительное обиліе изданій таковаго въ польскомъ переводѣ; что такая замѣна совершилась по мѣрѣ того, какъ литовско-русская администрація въ періодъ польскаго господства мало по малу полонизировалась; что память о мало-русскомъ національномъ происхожденіи и юго-западной русской редакціи Литовскаго Статута до того подъ конецъ утратилась, что въ 1811 г. Литовскій Статутъ полу-оффиціально былъ переведенъ съ польскаго, какъ бы оригинальнаго изданія, на русскій, напечатанъ въ сенатской типографіи и пущенъ въ оффиціальное обращеніе; что нужны были историческія изслѣдованія для возстановленія въ сознаніи людей русскаго происхожденія Литовскаго Статута, каковое обстоятельство готово было, въ концѣ двадцатыхъ годовъ, послужить для законодателя поводомъ и основаніемъ къ новому пересмотру изданнаго въ 1811 г. Литовскаго Статута и возстановленію его редакціи въ близкомъ видѣ къ первоначальной редакціи; что Литовскій Статутъ содержитъ множество постановленій одинаковаго происхожденія съ таковыми Русской Правды и другихъ русскихъ памятниковъ, и что онъ былъ обильнѣйшимъ источникомъ, изъ котораго составители Соборнаго Уложенія 1649 г. заимствовали матеріалъ; что, однакожъ, не смотря на то, что Литовскій Статутъ есть памятникъ южно-русскаго національнаго права, онъ вмѣстѣ съ тѣмъ представляетъ въ себѣ образецъ обработки матеріала учеными юристами, воспитанными на римскомъ правѣ, идеи котораго оставили свой слѣдъ на немъ;—всѣ эти вопросы изслѣдованы и все это доказано въ трудахъ Чацкаго, Линде, профессора Даниловича, Строева, Бѣляева, Леонтовича, Владимірскаго-Буданова, Чарнецкаго и неизвѣстнаго автора статьи, помѣщенной въ Журн. Мин. Нар. Просвѣщ. 1838 г. № 2. Этихъ вопросовъ мы не будемъ касаться. Для нашей спеціальной цѣли важно изслѣдовать, какой редакціи Литовскимъ Статутомъ, какими его

изданіями, Малороссія XVII и XVIII вв. пользовалась. Не имѣя притязанія на окончательное на сей разъ разрѣшеніе этого вопроса, я представлю нѣкоторыя новыя, данныя объ остававшихся до сихъ поръ неизвѣстными спискахъ Литовскаго Статута, которые могутъ служить матеріаломъ къ разрѣшенію поставленнаго вопроса. Чацкій, Линде и Даниловичъ изслѣдовали обстоятельно собранный ими матеріалъ, относящійся до списковъ и редакцій Литовскаго Статута первыхъ трехъ оригинальныхъ редакцій, списковъ, отысканныхъ въ такъ называемыхъ губерніяхъ, отъ Польши присоединенныхъ. Они и не подозрѣвали о существованіи цѣлой семьи списковъ, сдѣланныхъ въ Малороссіи.

Неизвѣстный авторъ статьи, помѣщенной въ Журналѣ Министерства Народн. Просвѣщ., 1838 г. кн. 2, сдѣлавъ предположеніе о томъ, что Литовскому Статуту первой редакціи 1529 г. могъ предшествовать Статутъ редакціи 1505 г. изданный при Королѣ Александрѣ, говоритъ на счетъ существованія сего Статута слѣдующее: „Внимательное разсмотрѣніе обстоятельства сего ведетъ къ развитію мысли, что Статутъ, въ коемъ многія постановленія заимствованы изъ русскаго быта, первопачально былъ составленъ для Малороссійскаго края, сохранившаго нѣкоторымъ образомъ, и въ самомъ законодательствѣ отечественный духъ и русскую самостоятельность. *Отысканіе древнихъ манускриптовъ онаго въ нынѣшнихъ губерніяхъ Полтавской и Черниговской, особенно въ сѣверныхъ уѣздахъ первой и южныхъ уѣздахъ послѣдней, болѣе прочихъ участвовавшихъ въ переворотахъ соединенія съ Литвою, объяснитъ современемъ справедливость сей догадки, и съ тѣмъ вмѣстѣ обозначитъ эпоху самаго изданія Статута*“.

Послѣдующія изысканія не подтвердили до сихъ поръ того, чтобы Литовскій Статутъ былъ изданъ въ 1505 г. для той части Литовскаго княжества, которая въ послѣдствіи получила наименованіе Малороссіи, слѣдовательно, не можетъ быть рѣчи ни о какихъ манускриптахъ этого Статута, которые могли бы быть отысканы въ губерніяхъ Полтавской и Черниговской.

Но въ замѣнъ этого, въ губерніяхъ Черниговской и Полтавской отысканы и отыскиваются рукописи Литовскаго Статута 3-й редакціи, такія, которыя образуютъ особенную семью ихъ, не извѣстную писателямъ, занимавшимся описаніемъ рукописей Литовскаго Статута, какъ-то: Чацкому, Линде, неизвѣстному автору упомянутой статьи, Даниловичу и Чарпецкому, словомъ семью рукописей, до сихъ поръ не изслѣдованныхъ и неизвѣстныхъ ученому міру.

Изложимъ краткія свѣдѣнія о тѣхъ рукописяхъ, которыя были или и теперь находятся въ нашихъ рукахъ.

1) Рукопись, принадлежащая Бібліотекѣ Университета Св. Владиміра, недавно принесенная ей въ даръ. Эта рукопись, кромѣ Литовскаго Статута въ его полномъ видѣ, содержитъ нѣсколько указателей и сокращеній какъ Литовскаго Статута, такъ и Магдебургскаго права. Она носитъ общее заглавіе: *Книга сія Статутъ и прочія права Малороссійскіе и другіе служащіе къ тому, переписки, трудовъ и собранія Василія Петрова сына Кондратьева.* Этотъ большой фоліантъ писанъ разными почерками. Рукопись второй половины XVIII стол. На оборотѣ 80 страницы этой рукописи есть слѣдующая приписка: *Часть трудовъ Василія Петрова сына Кондратьева, канцеляриста войсковаго бывшаго въ 1764 годѣ.* Языкъ Литовскаго Статута сей рукописи отличный отъ таковаго первоначальной редакціи; это есть языкъ русскій, очевидно переводной, а не юго-западно-русскій Мамоничевскаго изданія. Первый пунктъ перваго артикула перваго раздѣла начинается такъ. *Понеже ми Государь обѣщаемъ и обовязуемся подъ тою-жъ присягою, которую учинили мы всѣмъ обивателямъ всѣхъ земель государства нашего Великаго Княжества Литовскаго, что* и т. д. Артикулы раздѣлены на пункты, какъ въ польскомъ. На поляхъ выставлены, преимущественно въ первыхъ раздѣлахъ, указанія на другія артикулы подобно польскимъ изданіямъ. Часть рукописи, содержащая Литовскій Статутъ, писана разными почерками, весьма разборчивыми и довольно красивыми. Эта часть рукописи, содержащей Литовскій Статутъ, состоитъ изъ 259 полулистовъ обыкновенной писчей бумаги.

2) Рукопись, принадлежащая Кіевской Археографической Коммиссіи, подъ № 51. Она обнимаетъ 293 полулистовъ обыкновенной полубѣлой печати, въ хорошемъ кожанномъ переплетѣ. На первомъ бѣломъ листѣ старинпымъ почеркомъ написано: Въ семъ Статуте писанныхъ листовъ 294. На второмъ имѣется новѣйшая надпись: Н. Самчевскаго. Куплена въ 1851 г. въ августѣ у Ст. Скибинскаго. На заглавномъ листѣ полууставомъ написано такъ: *Статутъ обывателямъ Великаго Княжества Литовскаго на сеймѣ варшавскомъ данный, року 1581 г. Печатано в Вильнѣ. Мамоничевъ, року 1587 г. Переписанъ в Камисіи Экономіи в Сосницкую Ратушу 1749 году, стараніемъ писаря той же Ратуши..... Колодья (?)* [1]*, а списатель сего Статута Глуховскій житель Петро Сычка-*

[1]) Фамилія писаря выскоблена не до такой степени, чтобы не можно было прочитать.

ревскій. Въ концѣ рукописи значится: Сей Статутъ Сотника Сосницкого Филимона Шафонскаго, купленъ за 6 руб. въ 1753 году. Затѣмъ слѣдуетъ сентенція: „Корень ученому (т. е. должно читать: ученія) человѣку всему свѣтъ есть, а не вченому тма“ и затѣмъ выставленъ 1756 г. На внутренней сторонѣ переплетной доски—кожанный переплетъ въ доскахъ—написано въ концѣ: „1757 года ноября 25 за узятою Андрѣя науку пісать і ермолой такъ и за уставъ церковний дяку плата денегъ *шесть рублей и корова стелямъ.* 1757 года ноября 22 д. учиненъ дѣвоть в'ченци Афанасію Рембаловскому у Гусіпѣ, за его-жъ узятого плачено по 4 руб., а за низшую науку, то есть граматку, часословець и псалтирь 4 руб. за прочую-жъ науку Богу едину вѣдующему дано, да Брюховецкому у канцеляріи 5 руб.“ Артикулы Статута этого списка не раздѣлены на пункты какъ и въ мамоничевскомъ изданіи. На поляхъ нѣтъ цитатъ и указаній на артикулы другихъ раздѣловъ, какъ въ древнемъ юго-западномъ изданіи. Первый артикулъ начинается такъ: *На продъ ми Государъ обецуемъ и шлюбуемъ подъ тою жъ присягою, которую учинили есмо всимъ обивателемъ всѣхъ земель панства нашего слнкаго князства Литовскаго, ижъ* и т. д. Это копія Литовскаго Статута Мамоничевскаго изданія, начинающаяся съ оглавленія, безъ обращенія Льва Сапѣги и безъ повелѣнія Сигизмунда III-го. Рукопись написана однимъ почеркомъ, четкимъ и красивымъ. Заглавный листъ украшенъ виньеткою; въ концѣ каждаго раздѣла имѣется тоже виньетка. Единственная рукопись изъ всѣхъ имѣющихся у насъ, въ которой содержится полный списокъ первоначальнаго Литовскаго Статута 1588 г., третьей редакціи.

3) Рукопись отданная въ мое распоряженіе П. А. Кулишемъ. Дефектная, безъ заглавнаго листа, начинается 10 артикуломъ 1-го раздѣла оглавленія. Затѣмъ слѣдуетъ текстъ Статута полный. Состоитъ изъ 248 полул. полусѣрой бумаги, на которыхъ написаны реестръ и текстъ Статута. Кромѣ Статута, эта рукопись содержитъ: а) нѣсколько указовъ XVIII в., б) экстрактъ изъ малороссійскихъ правъ подъ заглавіемъ: *Краткая Экономія,* по сей всякъ человѣкъ осѣдлій господаремъ имѣпуючійся имѣетъ обережность примѣчать по изображеннымъ пунктамъ, а таковы пункта яко весма согласны малороссійскимъ правамъ; въ какихъ именно правныхъ книгахъ написаннымъ; о томъ подъ всякимъ пунктомъ таковы права и показуются, а в начале первій пунктъ согласуетъ указамъ Ея Императорскаго Величества (1—6 пол.); в) указатель къ книгѣ Порядка (1—15 пол.). Краткая

Экономія состоитъ изъ 26 пунктовъ подъ каждымъ пунктомъ цитируется или Литовскій Статутъ—чаще—или книга Порядка, или Саксонъ. Это сочиненіе имѣетъ сходство съ краткимъ процессомъ, выданнымъ при резиденціи Гетмана и кавалера Апостола 1734 году, о которомъ мы будемъ говорить ниже. Артикулы Статута раздѣлены на пункты. Первый артикулъ начинается такъ: *„Первіе мы государь обыцаемъ и ручаемся подъ тою-жъ присягою, которую учинили мы всѣмъ обывателемъ всѣхъ земель государства нашего великаго княженія Литовскаго: что* и т. д.“ Языкъ не первоначальной редакціи, а русской, можно думать переводной.

Особенность этой рукописи та, что между оглавленіемъ и текстомъ Статута помѣщены слѣдующія вирши, въ которыхъ изображается содержаніе каждаго раздѣла Статута:

„Для лѣпшей выгоды, говорится въ предисловіи къ виршамъ, употребляющимъ сей Статутъ, положены сіи вѣрши авкторомъ или писателемъ о завиреніи въ себе матеріи раздѣла четырнадцати будучой:

Первій имѣетъ предъ очими королей привилегіи.
Другій в земской оборонѣ полагаетъ свои надѣянія
Третій в вольности шляхтѣ обѣщаетъ ховать,
Четвертый судомъ и судамъ желаетъ услуговать,
Пятій вѣно отправляетъ панпамъ посаги.
Шестій добріе опеки ведетъ до поваги.
Седмій записи и продажи въ потомность (?)
Осмій духовницы и тестаменты крипко отправляетъ.
Девятій и подкоморимъ границы
Десятій влѣса (хъ) впуща (хъ) людей увеляе,
Одинадцатой при случаехъ гвалтовъ боевъ стоитъ.
Двенадцатій навязками всякіе раны гоитъ.
Тринадцатій грабежами всегда объ нихъ бавится.
Четырнадцатій врапахъ злодѣямъ в'противность ставится.

Вирши эти составляютъ нескладный переводъ съ польскаго, какія встрѣчаются въ Литовскихъ Статутахъ польской редакціи и польскихъ изданій.

Рукопись эта судя по почерку и по упоминанію указа Императрицы относится ко временамъ императрицы Елисаветы, или къ началу царствованія императрицы Екатерины 2.

4) Рукопись, представленная въ мое распоряженіе В.П. Албрандомъ, землевладѣльцемъ кіевской губ. Она вмѣщаетъ 502 исписанныхъ текстомъ Литовскаго Статута полулистовъ полубѣлой бумаги. Единственная рукопись этого рода, отыскавшаяся на правомъ берегу Днѣпра, но писанная на лѣвомъ, судя потому что она досталась В. П. Албранду изъ рода его матери Бугаевскихъ, Полтавской губ., а также судя по надписи. Надпись гласитъ: *Статутъ Великаго Княжества Литовскаго, по которому судится шляхетство малороссійское, по даннымъ оному отъ русскихъ государей грамотамъ и привилегіямъ.* Рукопись эта состоитъ изъ краткаго оглавленія и текста Статута. Текстъ артикуловъ раздѣленъ на пункты. Въ первомъ раздѣлѣ, подъ текстомъ помѣщены ссылки на конституціи,—черта, которою этотъ списокъ отличается отъ остальныхъ, имѣющихся въ нашихъ рукахъ, списковъ. Писанъ онъ мелкою но очень красивою скорописью, судя по бумагѣ и почерку, второй половины XVIII в. ближе къ концу, чѣмъ къ началу. Весь онъ написанъ русскимъ языкомъ совершенно отличной редакціи отъ первопачальнаго, и представляется типическимъ. Первый артикулъ перваго раздѣла начинается такъ: *„Первое мы государь обѣщаемъ и сбязуемся подъ тоюжъ присягою, которую учинили мы всѣмъ обывателямъ всѣхъ земель государства нашего великаго княженія Литовскаго, что и т. д.*

5) Рукопись, пріобрѣтенная мною отъ господина Бѣлоуса. На первомъ листѣ написано: *1759 года*, видимо, тѣмъ же почеркомъ, которымъ написана и вся рукопись. На томъ же листѣ другой рукою и позднѣйшаго почерка написано: *Кіевской губернской и воеводской.* На переплетѣ на первой внутренней сторонѣ надпись гласитъ слѣдующее: „1766 г. сентября 23 дня по обѣдѣ въ Черниговѣ пустилъ зъ лѣвой руки кровь, а на второй внутренней сторонѣ переплетной доски написано: *в селѣ Дѣвицѣ живетъ Григорій Дмитріевъ зять примакувъ, кой будучи в Черниговѣ просилъ мене за случай къ нему заѣхать на-попасъ“.* Изъ этихъ надписей видно, что рукопись эта принадлежала или была въ пользованіи у какого-то жителя г. Чернигова. Рукопись эта содержитъ въ себѣ во первыхъ пространное оглавленіе или реестъ, какъ онъ называется въ самомъ оглавленіи, обнимающій 24 полулиста обыкновенной писчей бумаги, и самаго текста Статута, обнимающаго остальные 325 полуста. Каждый артикулъ раздѣляется на пункты, а на поляхъ означены ссылки на другіе артикулы. Рукопись переписана однимъ, довольно крупнымъ и чет-

кимъ почеркомъ. Языкъ русскій тождественной редакціи съ Албрандовскимъ. Первый артикулъ перваго раздѣла начинается такъ *Понеже мы государь обыцаемъ и обовязуемся подъ тою-жъ присягою, которую учинили мы всемъ обывателямъ всихъ земель государства нашего великаго княжения Литовскаго, что и т. д.* На неисписанныхъ листахъ есть слѣдующія краткія надписи, относящіяся до Магдебургскаго права: „Въ части первой изъ правъ Майдебургскихъ на страницѣ 75 *напечатано: За обопольную брань судъ не дается.* Въ Порядкѣ въ артикулахъ права Майдебурскаго на страницѣ 30 *напечатано: Свидѣтели безъ присяги не важны*".

6) Рукопись, отысканная въ Ромепскомъ уѣздѣ Полтавской губ. бывшимъ штатнымъ смотрителемъ Ромепскаго уѣзднаго училища О. А. Данкевымъ въ домашнемъ архивѣ г-на Шкляревича, и пріобрѣтенная нами отъ сего послѣдняго. Рукопись эта обнимаетъ: а) оглавленіе, или, какъ сказано въ рукописи, Суммаріусъ Статута Великаго Княжества Литовскаго 14 раздѣловъ, и якъ много есть каждого раздѣла артикуловъ, и о чомъ которій артикулъ состоитъ, — онъ помѣщенъ на 22 полулистахъ обыкновенной писчей бумаги; б) текстъ Литовскаго Статута, который обнимаетъ 320 полулистовъ; в) Трибуналъ, или способъ правъ трибунальныхъ, Стефанъ зъ Божой ласки король полскій—полулисты 321—340. Это одинъ изъ экземпляровъ, имѣющихся въ моихъ рукахъ, въ которомъ есть трибуналъ, или изложеніе способа производства дѣлъ въ высшихъ судахъ и между прочимъ въ Люблинскомъ трибуналѣ,—законъ этотъ изданъ въ 1581 г. Стефаномъ Баторіемъ и тогда-же напечатанъ на русскомъ языкѣ, и затѣмъ въ польскихъ изданіяхъ составляетъ неизмѣнную принадлежность Литовслаго Статута. Мы имѣемъ копію еще съ одного списка этого законодательнаго памятника. Эта копія доставлена намъ О. М. Уманецъ; подлинникъ подаренъ имъ Императ. Публичной Библіотекѣ. Но мы не знаемъ составлялъ ли этотъ списокъ отдѣльную рукопись, или часть такой, въ которой имѣлся Литовскій Статутъ. Эти два списка различной редакціи. Языкъ Трибунала ромепской рукописи болѣе подходитъ къ юго-западному русскому языку Трибунала Мамоничевскаго изданія, хотя и нетождественный; тогда какъ языкъ списка Ѳ. М. Умапца есть языкъ общерусскій, очевидно переводный.

Артикулы Статута разсматриваемой рукописи раздѣляются на пункты; на поляхъ сдѣланы ссылки на артикулы другихъ раздѣловъ. Вся руко-

пись написана однимъ, крупнымъ, чрезвычайно отчетливымъ, и очень красивымъ почеркомъ; эта рукопись есть самая красивая изъ всѣхъ, имѣющихся и имѣвшихся въ моихъ рукахъ. Рукопись эта написана въ XVIII стол. но въ какое время опредѣлить трудно, хотя можно думать, что время ея происхожденія ближе къ окончанію первой, чѣмъ второй половины столѣтія. Языкъ, коимъ написанъ Литовскій Статутъ, а равно и Трибуналъ этой рукописи, болѣе подходитъ къ языку Мамоничевскаго изданія, хотя и не тождественный,—чѣмъ къ таковому Албрандовской рукописи, которая можетъ быть признана типическою изъ всѣхъ рукописей, содержащихъ Литовскій Статутъ чисто русской редакціи. Первый артикулъ перваго раздѣла начинается такъ: *На предъ ми Государъ обищуемъ и шлюбуемъ, подъ тою-жъ присягою, которую учинили мы всѣмъ обывателямъ всѣхъ земель панства нашего великаго Княжества Литовскаго, ижъ* и т. д.“.

Кромѣ Трибунала, особенность этой рукописи составляютъ также вирши, отличной редакціи отъ таковыхъ Кулишевской рукописи, описанной нами подъ № 3-мъ, что какъ бы указываетъ на переводъ Литовскаго Статута этой рукописи съ польскаго.

Вотъ текстъ предисловія къ виршамъ и самыхъ виршей:

„Для большой выгоды уживаючихъ сего Статута, кладутся вѣршѣ певнаго аутора, завѣряючіе въ себѣ матерію, въ роздѣлахъ четырнадцати имѣючихся.“.

Перший мѣстъ предъ очими кроліовъ привылѣе
Другій въ земской оборонѣ кладетъ свои падѣе.
Третій въ вольности шляхту обѣцуе ховать.
Четвертый судамъ и судьямъ зычитъ услуговать.
Пятый вѣно, справы, паньенкомъ посаги.
Шестый добрую опеку ведетъ до поваги.
Семый запись, продажъ въ потомность фундуе.
Осмый озлый тестаментъ мочно справуе.
Девятый съ подкоморымъ границы раздѣля.
Десятый въ лѣсахъ, пущахъ, людей увеселя.
Единадцятый припайтяхъ, гвалтахъ боякъ стоитъ.
Двѣнадсятый навязками всякіе рани гоитъ.
Тринадцятый грабежами завсе звыкъ бавыть.
Четырнадцатый злодѣемъ протывенье ставить.

Вирши болѣе складные, чѣмъ тѣ которыя помѣщены въ рукописи

подъ № 3-мъ. Они представляютъ дословный переводъ виршей польскихъ.

7) Рукопись, пріобрѣтенная мною отъ Б. И. Сторожевскаго, отысканная имъ въ Полтавѣ. Эта рукопись безъ заглавія и оглавленія содержитъ текстъ Литовскаго Статута, обнимающаго 316 полулистовъ обыкновенной писчей бумаги. Артикулы раздѣлены на пункты; на поляхъ артикуловъ написаны ссылки на другіе артикулы. Рукопись написана разными почерками. Она носитъ несомнѣнные слѣды XVIII в. Хотя водяной знакъ чистаго листа показываетъ 1779 г., но этотъ годъ нельзя считать за годъ переписки уже и потому, что неисписанная бумага другаго сорта, чѣмъ бумага рукописи. Языкъ представляетъ смѣсь и не походитъ ни на языкъ первоначальнаго Статута, ни на языкъ переведеннаго на чисто русскій.

8) Первая рукопись, принадлежащая В. И. Баршевскому, члену Харьковской Судебной Палаты. Эта рукопись имѣетъ на кожанномъ переплетѣ надпись: *Книга Статутъ правъ Малороссійскихъ.* Эта рукопись содержитъ въ себѣ: а) Эксцерптъ правъ малороссійскихъ, изъ шести частей состоящій, на 32 полулистахъ, о которомъ мы будемъ говорить въ отдѣлѣ о магдебургскомъ правѣ; б) Реестръ Статута Великаго Княженія Литовскаго четырнадцати роздѣловъ, сколько есть во всякомъ раздѣлѣ артикуловъ, и о чемъ всякій артикулъ гласитъ, 22 полулиста; в) Текстъ Литовскаго Статута, отъ 23—308 полулистовъ. Въ концѣ помѣщено краткое оглавленіе. Реестръ и текстъ Статута писаны другою рукою, чѣмъ эксцерптъ. Почеркъ, коимъ писанъ эксцерптъ, превосходный: почеркъ Статута хуже, но тоже довольно красивъ и четокъ Списокъ этотъ носитъ черты XVIII стол. Судя потому, что эксцерптъ составленъ въ 1750 г., можно полагать, что этотъ списокъ сдѣланъ во второй половинѣ прошедшаго столѣтія. Списокъ этотъ отысканъ, на сколько намъ извѣсто, В. И. Баршевскимъ, въ Черниговской губ., гдѣ нынѣшній собственникъ его долго состоялъ на службѣ по судебной части. Артикулы Статута этого списка раздѣлены на пункты или параграфы. Первый артикулъ 1-го раздѣла начинается такъ: *Мы государь обѣщаемъ и ручаемся подъ тою-жъ присягою, которую учинили мы всѣмъ обывателямъ всѣхъ земель государства нашего Великаго Княженія Литовскаго, что* и т. д.“. Языкъ этого Статута тождественный съ языкомъ Алврандовскаго списка.

9) Рукопись вторая принадлежащая В. И. Баршевскому. На первыхъ шести страницахъ текста Статута, внизу, написано: *Книга Статутъ Полтавскаго Крестовоздвиженскаго монастіра, написана въ*

1769 году. Эта рукопись содержитъ; а) Петровское краткое изображеніе процессовъ; б) оглавленіе роздѣловъ, короткое; в) реестръ роздѣловъ, артикуловъ и ихъ содержаніе; г) и текстъ Статута. Вся рукопись обнимаетъ 303 полулиста обыкновенной писчей бумаги, переплетена въ кожанный переплетъ. Списокъ писанъ разными почерками, небольшаго достоинства. Артикулы раздѣлены на пункты. Первый артикулъ 1-го раздѣла начинается такъ: *Понеже ми государь обѣщаемъ и обовязуемся подъ тою-жъ присягою, которую учинили ми всѣмъ обывателямъ всѣхъ земель государства нашего великаго княженія Литовскаго, что и т. д.*". Языкъ списка русскій, тождественный съ языкомъ Албрандовскаго списка.

10) Рукопись третья, принадлежащая В. И. Баршевскому. Рукопись дефектная, безъ заглавія, оглавленія, и реестра, но несомнѣнно одна изъ болѣе старыхъ изъ всѣхъ имѣющихся у насъ. Она писана была однимъ очень хорошимъ почеркомъ, сколько намъ кажется, или конца семнадцатаго, или начала XVIII вѣка. Но въ ней встрѣчаются листы другаго болѣе поздняго довольно посредственнаго почерка, въ началѣ, въ срединѣ и въ концѣ. Эти листы другаго цвѣта бумаги и видимо позже вставлены, вмѣсто избитыхъ и потеряпныхъ. Рукопись носитъ печать долгаго и частаго употребленія, отъ котораго могли износиться или утеряться листы и потребовалась ихъ замѣна и дополненіе. Рукопись состоитъ изъ 315 полулистовъ обыкновенной писчей бумаги, въ переплетѣ бумажномъ, совершенно разбитомъ. Артикулы первыхъ роздѣловъ не раздѣлены на пункты, а артикулы остальныхъ пунктируются. Языкъ Статута этой рукописи близокъ къ языку мамоничевскаго изданія. Первый артикулъ 1-го роздѣла читается такъ: *Напредъ ми государь обецуемъ и шлюбуемъ подъ тою-жъ присягою, которую учинили есмо всемъ обивателемъ всего панства нашего Великаго Княжства Литовскаго, ижъ и т. д.* Затѣмъ въ дальнѣйшемъ текстѣ мы встѣчаемъ вмѣсто государь слово господарь, слово, свойственное юго-западной редакціи Литовскаго Статута Мамоничевскаго изданія.

11) Рукопись Литовскаго Статута, принадлежащая В. Е. Забѣлѣ, студенту Кіевскаго Юридическаго факультета Она содержитъ въ себѣ: а) реестръ не полный, оканчивающійся 71 артикуломъ четвертаго роздѣла; б) текстъ Литовскаго Статута, в) эксцерптъ правъ малороссійскихъ, изъ семи частей состоящій; г) нѣсколько

указовъ Императрицы Екатерины, инструкцію какъ производить засѣвы разныхъ табаковъ въ Малой Россіи, и наконецъ всеподданническое благодареніе войска низоваго запорожскаго за то, *что войска запорожскаго низоваго Кошевому атаману за вѣрные всего войска запорожскаго къ престолу всероссійскому службы и усердную вѣрность драгоцѣнный медаль со всевысочайшимъ патретомъ всемилостивѣйше жаловать соизволили, за что затѣмъ всѣ низоваго запорожскаго коша питомцы прославляютъ и прославлять будутъ въ роды родовъ.* Вся рукопись писана на одной и той-же бумагѣ, хотя и разными стилями; начало подходитъ подъ полуустав, средина писана скорописью, а потомъ идетъ опять какъ бы полуустав. Вся рукопись обнимаетъ 334 исписанныхъ полулиста обыкновенной сѣрой писчей бумаги, переплетенной въ кожанный довольно испорченный переплетъ. Писана она во второй половинѣ XVIII вѣка, судя потому что на 32 страницѣ говорится: *„а по сей 1755 г. уже прошло 369 лѣтъ.“* Артикулы пунктированы по параграфамъ. Съ 5-го роздѣла начинаются на поляхъ цитаты, указывающія на другіе роздѣлы и артикулы. Языкъ этого списка почти тождественный съ языкомъ Алврандовскаго списка, хотя и не безъ отступленій. Первый артикулъ начинается такъ: *Первие мы государь обѣщаемъ и ручаемся подъ тою-жъ присягою, которую учинили мы всѣмъ обывателямъ всѣхъ земель государства нашего великаго княженія Литовскаго, что и т. д.*

12) Рукопись, хранящаяся въ библіотекѣ Лубенской гимназіи [1]). На первой страницѣ рукописи написано позднѣйшимъ почеркомъ чѣмъ рукопись: *Сей Статутъ колежскаго регистратора Михаила Аниценка.* На второй страницѣ, неисписанной, есть надпись, изъ которой можно только разобрать слѣдующія слова: *Сей Статутъ.... полковой Лубенской.* На оборотѣ сей страницы написаны извѣстныя польскія вирши, въ которыхъ выражено содержаніе каждаго роздѣла, и переводъ которыхъ на русскомъ и южно-русскомъ мы привели въ описаніи рукописей подъ № 3 и 6. Въ концѣ сей рукописи значится: *Сей Статутъ писалъ писецъ сотни второй Лубенской Василь Денисевичъ Холодниченко.* Затѣмъ слѣдуютъ хозяйственныя замѣтки, помѣченныя 1760 и 1761 гг. Послѣдній листъ

---

[1]) За присылку намъ на время этой и слѣдующей рукописи мы признательны бывшему директору Лубенской гимназіи М. Т. Симонову.

исписанъ цитатами и выписками изъ книги Порядка, содержащей въ себѣ Магдебургское право. Между прочимъ содержатся слѣдующія цитаты съ текстомъ: Книги Порядка 3 ч. страницы 15, 85, 93, 166, 171, той же книги Порядка, права Магдебургскаго, страницы 18, 26, 29 и 34. Языкъ Статута отличается какою-то смѣсью: языкъ первыхъ роздѣловъ его похожъ на языкъ Албрандовскаго списка, языкъ слѣдующихъ роздѣловъ приближается къ языку мамоничевскаго изданія. Артикулы не раздѣлены на пункты. На поляхъ первыхъ артикуловъ имѣются цитаты изъ другихъ артикуловъ.

13) Рукопись вторая, принадлежащая Лубенской гимназіи, такъ озаглавлена: *Статутъ сведенный по матеріямъ съ россійскими законами.* На первыхъ его исписанныхъ листахъ сверху написано: *Статутъ, сведенный по матеріямъ съ россійскими законами, принадлежитъ полковнику Василію Дзерковскому.* На послѣднемъ неисписанномъ листѣ есть водяной знакъ: 1781 г. На страницѣ 1169 написана другою, позднѣйшею рукою, замѣтка объ указѣ Александра 1-го 1819 г. ноября 19 дня объ опредѣленіи наказанія за оскорбленіе родителей. Въ концѣ замѣтки сказано: „Сей указъ опубликованъ въ Кобижской Рождества Христова церкви 1820 г. мая 2 въ недѣлю". Надпись эта указываетъ на то, что рукопись эта была въ обращеніи или рукахъ жителя *Кобищи* Козелецкаго уѣзда, Черниговской губ. Рукопись эта должна была содержать Литовскій Статутъ и en regard законы Великой Россіи: на самомъ же дѣлѣ Литовскій Статутъ былъ написанъ, а великорусскіе законы нѣтъ; почему одна сторона рукописи состоитъ изъ неисписанныхъ листовъ, предназначавшихся для тѣхъ законовъ. Рукопись эта состояла изъ двухъ томовъ. Намъ доставленъ былъ второй томъ, содержащій текстъ Статута, начиная съ 13 артикула 5-го роздѣла. Языкъ рукописи русскій, тождественный съ языкомъ Албрандовской рукописи. Съ этою рукописью разсматриваемая кромѣ того имѣетъ сходство какъ по бумагѣ съ извѣстными водяными знаками, такъ и по чрезвычайно схожему почерку.

14) Рукопись отысканная на сѣверѣ Черниговской губ. учителемъ Матвѣевымъ. На этой рукописи имѣется надпись: *Отъ книгъ поручика Ивана Андреевича Соколовскаго. Куплена за шесть руб. 1790 году, апрѣля 11, въ городѣ Стародубѣ.* Состоитъ: а) изъ подробнаго реестра роздѣловъ, артикуловъ и ихъ содержанія, и б) текста Статута. Рукопись вмѣщаетъ 362 исписанныхъ полулиста обыкновенной

сѣрой писчей бумаги, въ совершенно разбитомъ кожанномъ переплетѣ. Рукопись писана двумя почерками, реестръ и первые два раздѣла однимъ, хорошимъ, а остальные раздѣлы другимъ, худшимъ почеркомъ. Недостаетъ четырехъ артикуловъ послѣдняго раздѣла. Артикулы раздѣлены на пункты. На поляхъ первыхъ раздѣловъ есть ссылки на артикулы другихъ раздѣловъ. Языкъ русскій, одинаковый съ языкомъ албрандовскаго списка. Первый артикулъ 1-го раздѣла начинается такъ: *„Первые мы государь обѣщаемъ и ручаемся подъ тою-жъ присягою, которую учинили мы всѣмъ обывателямъ всѣхъ земель государства нашего Великого Княженія Литовскаго, что и т. д.“*.

15) Рукопись, отысканная присяжнымъ повѣреннымъ А. А. Кваченскимъ въ домашнемъ архивѣ Полтавскаго землевладѣльца П. А. Тимченка. Она состоитъ также изъ подробнаго реестра и текста Статута. Рукопись состоитъ изъ 220 исписанныхъ полулистовъ синей писчей бумаги, оправленной въ бумажный переплетъ. На синей бумаги этой рукописи есть водяной знакъ: 1805 г. Артикулы раздѣлены на пункты. На поляхъ содержатся замѣтки и указанія на другіе артикулы, на законы Великой Россіи, руководящія книги Магдебургскаго права. Такъ напримѣръ на поляхъ 12 артикула седмаго раздѣла содержится слѣдующее примѣчаніе: По указу 1714 года марта 28 дня по 13 пункту сказано: выкупъ недвижимаго имѣнія чинить тѣмъ, которые по линіи ближайшіе суть. На поляхъ артикула 14 розд. 11-го приведенъ 201 пунктъ главы 10-й Уложенія. Указанія на руководящія книги Магдебургскаго права имѣются между прочимъ: подъ 31 арт. 7 розд., гдѣ есть ссылка на стр. 33 и на стр. 145 ч. 3 книги Порядка; подъ 68 артикуломъ 11 розд. содержатся ссылки на книгу Порядка ч. 3 стр. 85 и 86 и 93, на артикулы права Майдебурскаго той-же книги, л. 10 и 18, на книгу Сакеопъ, на слово *Акторъ* на листѣ 10, и другія ссылки. Языкъ этой рукописи русскій, тождественный съ языкомъ списка Албрандовскаго. Бумага и почеркъ прямо указываютъ на происхожденіе этой рукописи въ началѣ нынѣшняго столѣтія.

16. Списокъ Литовскаго Статута, принадлежащій П. П. Житецкому. Онъ носитъ слѣдующее заглавіе: *Право малороссійское. Книга Статутъ, Великаго Княженія Литовскаго напредъ за наияснѣйшаго Государя, короля его милости Жимунта въ Краковѣ въ 1588 году; другой разъ въ городѣ Вильнѣ въ 1619-мъ году, съ показаніемъ вины и*

разности Статутовъ королевскихъ и великаго княженія Литовскаго; третій разъ за найяснѣйшаго короля и его милости Владислава, въ городѣ Варшавѣ въ 1648 году съ прибавленіемъ конституцій отъ 1550 до 1647 году; четвертій разъ за найяснѣйшаго короля его милости Іоана третьяго въ Вильнѣ въ 1698 году, съ приложеніемъ подъ артикулы конституцій сеймовыхъ отъ сейму 1550 году ажъ до сейму 1690 году, обиду народомъ стужающимъ (?) [1]*; теперь же пятый разъ за щастливаго панованья найяснѣйшаго короля его милости, Августа третьяго, передрукованній въ Вильнѣ въ друкарнѣ его королевской милости академійской, отъ воплощенія Христова року Господня 1744 г.* Рукопись эта состоитъ изъ краткаго оглавленія четырнадцати роздѣловъ, изъ реестра, то есть подробнаго оглавленія содержанія роздѣловъ, и артикуловъ, и самаго текста Статута, который прерывается на 12-мъ артикулѣ двѣнадцатаго роздѣла. Рукопись эта написана на 226 полулистахъ писчей сѣрой бумаги, переплетенныхъ въ бумажный переплетъ довольно сохранившійся. Писана разными почерками и разными чернилами. Почерки кажется второй половины XVIII вѣка. Артикулы раздѣлены на пункты. На поляхъ выставлены цитаты, указывающія на другіе артикулы. Текстъ русскій, той-же самой редакціи что и Алберандовскій. Заглавіе Статута есть буквальный переводъ заглавія Литовскаго Статута польской редакціи, изданія 1744 г., который озаглавленъ такъ: Statut Wielkiego Xięstwa Litewskiego, nàprzod, zá Nàiaśnieyszego Hospodárá Krola jego Mosci Zygmunta III, w Krakowie w roku 1588; drugi raz w Wilnie, w roku 1619 z pokazàniem zgody y rożnice Stàtutow Koronnych y W. X. L. Trzeći raz, zà Nàiaśnieyszego, K. J. M. Wladislawa IV, w Warszawie, w roku 1648, z przydàniem Konstytucyi od roku 1550 do 1647. Czwarty raz, zà Naiaśnieyszego Krola Jego Mosci Jana Trzeciego w Wilnie w roku 1698 z przyłożeniem pod Artykuły Konstytucyi Seymowych od Seymu roku 1550 aż do Seymu roku 1690. Oboygu nàrodom Służących (Textu samego niwczym nie nàruszàiąc). Teraz zàś piąty raz, za szczęsliwie panuiącego Nàiaśnieyszego Krola jego Mosci Augusta Trzeciego przedrukowany w Wilnie, w drukarni J. K. M. Akademickiey Societatis Jesu, roku pańskiego 1744. Сравненіе вышеприведеннаго заглавія Литовскаго Статута этой

[1]) Невѣрный переводъ или искаженіе перевода польскаго выраженія: **Oboygu Nàrodom służących.**

рукописи съ только что выписаннымъ заглавіемъ Литовскаго статута польской редакціи 1844 года прямо указываетъ на происхожденіе этого списка путемъ перевода съ польскаго. Такъ представлялъ себѣ свойство Литовскаго Статута этого списка и переписчикъ этой рукописи. Судя потому что рукопись этого Статута писана разными почерками, можно думать, однакожъ, что указаніе 1744 г. не есть точное обозначеніе того изданія, съ котораго сдѣланъ переводъ. Судя потому, что этотъ списокъ совершенно схожъ по языку съ остальными, содержащими въ себѣ Литовскій Статутъ русской редакціи, произшедшей путемъ перевода, типомъ котораго мы приняли списокъ Албрандовскій, а этотъ послѣдній переводъ мы относимъ, — чему ниже представлены будутъ доказательства—къ времени раньше 1744 г., можно думать, что переписчикъ могъ перевесть приведенное заглавіе съ изданія 1744 г. къ тому тексту, который сдѣланъ раньше этого года.

17) Рукопись, принадлежащая члену Полтавскаго окружнаго суда К. Іев. Зеленскому, доставленная мнѣ при посредствѣ В. И. Барщевскаго. Она состоитъ: а) изъ реестра, или подробнаго оглавленія содержанія раздѣловъ и артикуловъ Литовскаго Статута (1—30); б) изъ текста Литовскаго Статута (1—281 пол.); в) изъ Трибупала, (1—18 пол.); и г) изъ Магдебургскаго права (1—10 пол.). Артикулы Статута этого списка раздѣлены на пункты. На поляхъ встрѣчаются цитаты, содержащія ссылки на другіе артикулы. Кромѣ того на поляхъ же означено содержаніе артикуловъ, а если послѣдніе раздѣлены на пункты, то и пунктовъ, хотя нельзя сказать, чтобы эта система оглавленія была строго выдержана по отношенію ко всѣмъ артикуламъ и пунктамъ. Литовскій Статутъ этого списка писанъ не одинаковымъ языкомъ: начало перваго раздѣла писано русскимъ языкомъ, той же самой редакціи, какъ предыдущій, а конецъ перваго раздѣла, а также второй и третій раздѣлы писаны языкомъ болѣе подходящимъ къ языку Литовскаго Статута Мамоничевскаго изданія хотя и не тождественнымъ. Затѣмъ остальные раздѣлы изложены на русскомъ языкѣ той же самой редакціи, какъ Албрандовскій списокъ. Подъ текстомъ Статута въ этой рукописи встрѣчаются выписки изъ книги Порядка, въ кототой изложено Магдебургское право, а также изъ другихъ руководительныхъ книгъ Магдебургскаго права: таковыя выдержки находятся на листахъ 146, 179, 248 и на оборотѣ, 264 и 282. Литовскій Статутъ этого списка писанъ разными почерками, довольно красивыми и четкими Каждая большая буква писана красными чернилами.

Трибуналъ носитъ слѣдующее заглавіе: *Трибуналъ, то-есть главный судъ обывателямъ Великаго Княженія Литовскаго на сеймѣ Варшавскомъ данный года 1581, по милости и привилею священнѣйшаго величества въ Вильнѣ, въ типографіи Леона Мамонича году 1623.* Въ концѣ текста Трибунала написаны слѣдующія вирши *къ доброхотному читателю:*

Порядокъ судовъ паки вдается главнихъ,
Для того, что не стаетъ экземпляровъ давнихъ;
Не для того имѣло бъ здѣ что ново быти;
Ново кто (?) чтобъ всякаго нуждамъ угодити;
А хотя что на краяхъ прибавкою стало;
Пріими въ любовъ, исправъ, что мнится тебѣ мало;
И употребляй правду защищая,
Злобу людску на суде правомъ истребляя.

Затѣмъ слѣдуетъ обозначеніе имени переписчика и времени переписки въ слѣдующихъ выраженіяхъ: *Переписанъ сей трибуналъ полку Стародубскаго значковаго товарища сыномъ, Елиссеемъ Деткомъ, 1774 года, іюля 7 дня.* Трибуналъ этой рукописи есть списокъ не съ оригинала, юго-западной редакціи, который составленъ былъ въ 1581 при Стефанѣ Баторіи, и при *Остафьѣ Воловичѣ*, канцлерѣ Великаго Княжества Литовскаго, а есть списокъ съ русскаго перевода, сдѣланнаго съ польскаго. Что этотъ списокъ есть переводъ съ польскаго, на это указываютъ слѣдующіе признаки: Въ выше-приведенномъ оглавленіи означенъ 1623 годъ изданія этого памятника, въ этомъ же году былъ изданъ Трибуналъ на польскомъ языкѣ, Трибуналъ же первоначальной редакціи былъ напечатанъ только разъ въ 1581 г. На поляхъ трибунала этой рукописи обозначены многочисленныя цитаты и ссылки на конституціи, что составляетъ принадлежность не оригинальнаго Трибунала на юго-западномъ нарѣчіи, а польскаго его перевода и польскихъ изданій. Вышеприведенныя вирши также составляютъ русскій переводъ польскихъ виршей Станислава Голопзки, которыя встрѣчаются только въ нѣкоторыхъ изданіяхъ Литовскаго Статута на польскомъ языкѣ, какъ напримѣръ 1693 и 1744 гг. Трибуналъ этого списка писанъ однимъ почеркомъ, но не тѣмъ которымъ писанъ Литовскій Статутъ этой рукописи.

Магдебургское право этой рукописи есть ничто иное какъ сокращеніе одной незначительной части книги Порядка, части, посящей

заглавіе: Артикулы Майдебурскаго права. О семъ сокращеніи части одной изъ руководительныхъ книгъ Магдебургскаго права мы будемъ говорить ниже. Этотъ списокъ *Майдебурскаго права* позднѣйшаго происхожденія: онъ написанъ почеркомъ нынѣшняго столѣтія, на синей бумагѣ, водяные знаки которой ясно изображаютъ цифру 180... г., причемъ послѣднюю цифру разсмотрѣть не возможно. Такимъ образомъ рукопись г-на Зеленскаго представляетъ въ себѣ соединеніе частей, писанныхъ разными лицами и въ разное время, на различной бумагѣ,—Магдебургское Право на синей нынѣшняго столѣтія,—по соединенныхъ, вѣроятно, какимъ нибудь юристомъ практикомъ въ одно цѣлое посредствомъ переплета. Это одна изъ оригинальныхъ, интересныхъ, красивыхъ и хорошо сохранившихся рукописей въ хорошемъ переплетѣ.

18) Рукопись, принадлежащая присяжному повѣренному при Полтавскомъ окружномъ судѣ Г. К. Лансерэ, доставленная мнѣ чрезъ посредство В. И. Баршевскаго. Списокъ этотъ состоитъ изъ реестра, или подробнаго оглавленія роздѣловъ и артикуловъ, и текста Литовскаго Статута. Рукопись обнимаетъ 223 полулистовъ обыкновенной писчей полубѣлой бумаги, переплетенныхъ въ хорошо сохранившійся кожаный переплетъ. Артикулы раздѣлены на пункты; на поляхъ артикуловъ означены цитаты и ссылки на артикулы другихъ роздѣловъ. Языкъ этого списка русскій, тождественной редакціи со всѣми вышеразсмотрѣнными списками русской редакціи, типическимъ спискомъ которой мы приняли Албрандовскій. Очевидно это есть одинъ изъ списковъ Литовскаго Статута, переведеннаго съ польскаго. Эта рукопись писана однимъ хорошимъ и четкимъ почеркомъ, сколько можно думать, второй половины прошедшаго столѣтія.

Это перечень тѣхъ рукописей, которыя были или имѣются въ моихъ рукахъ.

Изъ обозрѣнія ихъ мы не можемъ не сдѣлать слѣдующихъ общихъ соображеній.

а) Всѣ эти рукописи, за исключеніемъ одной, отысканы въ Черниговской и Полтавской губ. Да и эта одна, доставленная намъ В. А. Албрандомъ изъ Кіевской губ., происхожденія полтавскаго, такъ какъ она перешла въ родъ Албрандовъ изъ фамиліи Бутаевскихъ, жившей въ Полтавской губ.

б) Число этихъ рукописей значительно. Кромѣ исчисленныхъ, имѣвшихся или имѣющихся въ нашихъ рукахъ, мы получили извѣстіе

о существованіи еще четырехъ списковъ. 22 списка только или мною разсмотрѣнные (18-ть), или мнѣ извѣстные. Сколько же,—можно основательно предполагать,—ихъ скрывается въ неизвѣстности, въ фамильныхъ сундукахъ, на чердакахъ, въ амбарахъ и коморахъ, подвергаясь тлѣнію, постепенной утратѣ листовъ и окончательному истребленію. А сколько списковъ окончательно погибло и истреблено временемъ, о чемъ можно предполагать на основаніи общаго закона утраты рукописей.

в) Изъ вышеизложеннаго мы имѣемъ право и основаніе вывести то заключеніе, что въ Малороссіи XVIII вѣка былъ въ употребленіи Литовскій Статутъ не печатный, а рукописный, въ спискахъ. По крайней мѣрѣ это мы въ правѣ сказать относительно второй половины XVIII стол., судя потому, что всѣ списки, нами разсмотрѣнные, за исключеніемъ означенныхъ подъ № 2-мъ, 1749 года, и подъ № 10-мъ еще болѣе ранняго происхожденія, относятся ко 2-й половинѣ XVIII вѣка. Мы очень сожалѣемъ, что въ настоящее время нельзя получить свѣдѣній, въ чьемъ употребленіи были эти списки Литовскаго Статута, въ употребленіи ли общественныхъ учрежденій, каковы напр. полковые и ратушные суды, или они составляли частное достояніе. Изъ всѣхъ разсмотрѣнныхъ рукописей только двѣ подъ № 2-мъ и подъ № 9-мъ содержатъ въ себѣ ясныя указанія на принадлежность ихъ общественнымъ учрежденіямъ. Можно думать, что многія изъ извѣстныхъ рукописей составляли принадлежность полковыхъ, сотенныхъ и магистратскихъ судовъ, и затѣмъ перешли въ частныя руки. Если даже допустить, что большая часть изъ извѣстныхъ рукописей были въ употребленіи у отдѣльныхъ лицъ, все же эти лица принадлежали къ служилому сословію Малороссіи, лицъ, которыя были полковниками, сотниками, писарями, войтами и бурмистрами. То есть можно съ значительною вѣроятностію полагать, что въ Малороссіи, по крайней мѣрѣ во второй половинѣ XVIII в., рукописный Литовскій Статутъ былъ общераспространенною ручною книгою.

г) Изъ всѣхъ разсмотрѣнныхъ мною, рукописей только одна составляетъ прямой списокъ съ первоначальнаго Литовскаго Статута, Мамоничевскаго изданія, написаннаго на юго-западномъ нарѣчіи русскаго языка—это рукопись, принадлежащая Кіевской археографической коммиссіи [1]). Другая подъ № 10-мъ, хотя носитъ уже не столь яс-

---

[1]) Намъ доставленъ Н. П. Забугинымъ, членомъ Кишиневскаго окруж-

ные признаки списковъ семьи Мамоничевской, можетъ быть однакожъ отнесена также къ этой семьѣ. Четыре списка подъ подъ № 6, 7, 12, и 17 по языку представляютъ какую-то смѣсь, но во всякомъ случаѣ болѣе подходятъ къ типу переводовъ съ польскаго, чѣмъ передѣлокъ съ оригинальнаго. Раздѣленіе артикуловъ на пункты, цитаты и ссылки на артикулы другихъ роздѣловъ, вирши, относящіяся до Статута, какъ въ рукописи подъ № 6, или относящіяся до Трибунала, какъ въ рукописи подъ № 17-мъ,—все это ясно указываетъ на происхожденіе и сихъ списковъ путемъ также перевода съ польскаго. Всѣ же остальные списки писаны русскимъ языкомъ тождественной ре-

---

наго суда, печатный экземпляръ Статута Мамоничевскаго изданія, дефектный, отысканный имъ въ домашнемъ архивѣ покойнаго мироваго судьи Переяславскаго уѣзда В. Ѳ. Гамалѣи, обязательно предоставленный во временное наше пользованіе вдовою покойнаго. На дняхъ доставленъ намъ графомъ Г. А. Милорадовичемъ другой экземпляръ печатнаго Литовскаго Статута Мамоничевскаго изданія. Этотъ экземпляръ принадлежалъ предку нынѣшняго собственника, извѣстному Гадяцкому полковнику Милорадовичу, жившему въ XVII стол. Экземпляръ безъ заглавнаго листа, но очень хорошо сохранившійся и оригинальный тѣмъ, что въ немъ есть также и Трибуналъ, —особенность, которою онъ отличается отъ превосходно сохранившагося экземпляра, принадлежащаго библіотекѣ университета Св. Владиміра, и доставшагося изъ королевской библіотеки. Въ экземплярѣ, принадлежащемъ г. Милорадовичу, есть слѣдующая интересная надпись, проливающая свѣтъ на исторію этого экземпляра: *Книга сія правная Статута Великаго Княжества Литовскаго куплена покойнымъ отцемъ моимъ благороднимъ Его милостію паномъ Полковникомъ Гадяцкимъ за власные его гроши, а за какую цену куплена, то на сей же книги спочатку на бѣломъ листу, собственною его покойника рукою, было написано. тому вся старшина гадяцка суть свидетна, а именно Мартинъ Шпижевски, а по умертвіи отца моего покойнаго никоторый бездѣльникъ и плутяга у Гадячомъ хотячи сею книгою напрасно завладѣть той листъ за подписомъ руки отца моего вырвалъ, а кто именно вырвалъ, чтобъ ему рука усохла, которую (Книгу) я Стефанъ Милорадовичъ нынѣшняго 1727 году ноября 10 дня въ Гадячомъ опознавши, что власная отца моего на мене спадающая, беру къ себѣ, которую если бъ передъ кимъ мнѣ безъ вѣдома моего узять и удержовать, на таковаго личную руку кладу у каждаго права талерей сто.*

дакціи хотя отличной отъ Статута, изданнаго въ 1811 году въ сенатской типографіи.

д) Изъ приведенныхъ данныхъ о количествѣ списковъ разной редакціи, можно сдѣлать слѣдующее заключеніе: 1) Литовскій Статутъ Мамоничевскаго изданія въ Малороссіи XVIII стол. былъ мало распространенъ; вѣроятно, стремленіе польскаго правительства привесть въ забвеніе Статутъ первоначальной юго-западной русской редакціи возъимѣло свое дѣйствіе вообще и въ частности на ту часть областей, населенныхъ русскимъ народомъ, которая въ XVII стол. отдѣлилась отъ Польши и подъ именемъ Малороссіи присоединилась къ Россіи. 2) Весьма вѣроятно, что Малороссія перешла подъ власть Россіи уже съ весьма распространеннымъ Литовскимъ Статутомъ польской редакціи, вытѣснявшимъ Статутъ юго-западной редакціи Мамоничевскаго изданія. Во второй половинѣ XVII и въ началѣ XVIII вѣка пока еще польская цивилизація, польскій языкъ и польская письменность продолжали сохранять свою силу въ этой странѣ, употребленіе Литовскаго Статута на польскомъ языкѣ продолжалось безъ особеннаго неудобства. Что въ Малороссіи второй половины XVII и начала XVIII [illegible]шелъ въ забвеніе Литовскій Статутъ юго-западной русской редакціи и получилъ распространеніе Литовскій Статутъ на польскомъ языкѣ, доказательствомъ тому служитъ и то, что коммиссія, коей поручено было перевесть на русскій языкъ законы дѣйствующіе въ Малороссіи и составить изъ нихъ одинъ сводъ, перевела между прочимъ на сей языкъ и Литовскій Статутъ. Въ экстрактѣ малороссійскихъ правъ, составленномъ въ Правительствующемъ Сенатѣ по малороссійской экспедиціи, въ 1786 году, послѣ исчисленія тѣхъ правъ, по которымъ судится Малороссія, въ числѣ которыхъ Литовскій Статутъ занимаетъ первое мѣсто, говорится далѣе такъ: „*Оныя права*, по силѣ данныхъ въ 1728 году, изъ верховнаго Тайнаго Совѣта Гетману и Кавалеру Даніилѣ Апостолу, рѣшеній 20 пункта и именнаго 1734 года, августа 8 числа, указа 3-го пункта, учрежденною для того въ городѣ Глуховѣ коммиссіею, *переведены съ оригинальныхъ печатныхъ книгъ, польскаго и латинскаго, а частію и нѣмецкихъ языковъ на великороссійскій языкъ, которые слѣдующаго содержанія: Книга Статутъ великаго княженія Литовскаго*“. Затѣмъ слѣдуетъ изложеніе содержанія раздѣловъ и артикуловъ Литовскаго Статута. Вспомнимъ также и то, что сама эта коммиссія въ заглавіи составленнаго свода засвидѣтельствовала, что составила этотъ сводъ между про-

чимъ изъ Литовскаго Статута по переводѣ сто съ польскаго. Рождается вопросъ: если бы въ Малороссіи этого времени былъ въ общемъ употребленіи Литовскій Статутъ первоначальной юго-западной, русской, редакціи, а не Литовскій Статутъ на польскомъ языкѣ, какъ могла коммиссія притти къ мысли о необходимости перевода Литовскаго Статута польской редакціи, который не былъ въ употребленіи въ этой странѣ, и къ чему бы послужилъ этотъ переводъ при всеобщемъ употребленіи первоначальнаго оригинала? 3) Около половины XVIII в. Литовскій Статутъ польской редакціи былъ вытѣсненъ и замѣненъ употребленіемъ Литовскаго Статута переведеннаго съ польскаго. Всѣ указанные списки, за исключеніемъ двухъ, носятъ въ себѣ печать перевода съ польскаго. Такъ во всѣхъ этихъ спискахъ артикулы раздѣлены на пункты, чего нѣтъ въ Литовскомъ Статутѣ первопачальной юго-западной малороссійской редакціи, и что есть въ переводѣ польскомъ. Также и въ указанныхъ спискахъ и въ Польскомъ Статутѣ печатныхъ изданій находятся на поляхъ артикуловъ ссылки на артикулы другихъ роздѣловъ. Правда, указанія эти въ нашихъ спискахъ написаны небрежно, безъ выдержки, большею частію не доведены до конца. Но они все же указываютъ на происхожденіе этихъ списковъ чрезъ переводъ ихъ съ польской редакціи. Въ Албрандовскомъ спискѣ есть даже внизу цитаты изъ конституцій,—яркая особенность, не встрѣчающаяся въ Литовскомъ Статутѣ первопачальной юго-западной редакціи, а составляющая принадлежность Литовскаго Статута польскихъ изданій, и при томъ не первыхъ, а начиная съ изданія 1648 года. Правда, и эти ссылки на конституціи въ указанномъ спискѣ также не выдержаны, не доведены до конца, и очень понятно почему они были не нужны для Малороссіи XVIII в. Но опять таки они указываютъ на сродство этого списка и ему подобныхъ съ Статутомъ польскихъ изданій.

е) Итакъ, если въ Малороссіи, начиная примѣрно съ конца первой или начала второй половины XVIII стол., вошелъ въ употребленіе Литовскій Статутъ русской переводной съ польскаго редакціи, то рождается вопросъ, кѣмъ сдѣланъ былъ этотъ переводъ и существовалъ ли одинъ переводъ или нѣсколько. Судя по сходству и, даже болѣе, тождественности языка двѣнадцати списковъ одной тождественной редакціи, можно положительно утверждать, что существовалъ, до изданія Литовскаго Статута при сенатской типографіи въ 1811 г. одинъ обще-

распространенный переводъ *на россійскій діалектъ*, какъ выразилась коммиссія, и что существовавшіе другіе переводы не получили распространенія. Разсмотрѣнные нами двѣнадцать списковъ русской редакціи суть только различные экземпляры этого самого перевода. Можно предположительно думать, что этотъ переводъ есть тотъ самый, который, какъ выше сказано, сдѣланъ былъ коммиссіею съ цѣлію составленія свода. Дѣятельность коммиссіи была на виду всей Малороссіи, авторитетъ ея былъ достаточенъ для того, чтобы совершенныя ею работы могли пріобрѣсть значеніе такихъ, которыми признано было возможнымъ руководствоваться при отправленіи правосудія въ судахъ. И въ самомъ дѣлѣ, если издаваемый сводъ, не получившій силы дѣйствія, распространился въ Малороссіи; то тѣмъ болѣе могъ распространиться переводъ Литовскаго Статута, въ которомъ чувствовалась настоятельная потребность. Конечно, нашу мысль мы выдаемъ только за предположеніе, за которое говоритъ много данныхъ, но которое можетъ обратиться въ полную достовѣрность, только тогда, когда будетъ отысканъ въ центральныхъ учрежденіяхъ подлинный переводъ, сдѣланный коммиссіею, на что мы отнюдь не теряемъ надежды [1]).

---

[1]) Существуетъ между людьми, занимающимися исторіею Литовскаго Статута, другое, несогласное съ нашимъ, мнѣніе относительно того, какой редакціи Литовскій Статутъ былъ въ употребленіи въ малороссійскихъ судахъ этого времени. В. И. Барщевскій, извѣстный собиратель рукописей Литовскаго Статута и юристъ, занимавшійся и занимающійся изслѣдованіемъ его исторіи, въ одномъ изъ своихъ писемъ къ намъ высказываетъ слѣдующія соображенія по этому вопросу. „Разрѣшая заданный нами себѣ вопросъ, что такое Статутъ на русскомъ языкѣ, приводимый въ Малороссіи по дѣламъ, когда съ 1588 печатнаго русскаго Статута не было, а печатался Статутъ только на польскомъ языкѣ, я остановился на той мысли, что едва ли возможно предположить, чтобы отысканные нами писанные Статуты были переводы неоффиціальные, а частныхъ лицъ. Такіе переводы не могли бы служить текстомъ для разрѣшенія дѣлъ судебныхъ. И вотъ я вздумалъ прилагаемую вами выписку изъ статьи сравнить съ старымъ Статутомъ и что же?—оказалось, что текстъ артикуловъ Статута, приведенныхъ въ рѣшеніи Стародубскаго суда, буквально тотъ же, какой напечатанъ у Мамоничей въ 1588 году. Сравните эту выписку съ текстомъ моихъ и вашихъ писанныхъ русскихъ Статутовъ, и я увѣренъ, что текстъ одинъ и тотъ-же; если же есть разница, то вѣроятно отъ переписчиковъ, а частію отъ времени измѣ-

II. Законныя и руководящія книги магдебургскаго права.

Внѣшняя исторія Магдебургскаго права есть предметъ, ни кѣмъ не тронутый въ нашей юридической литературѣ. Что такое Магдебургское право, откуда, т. е. изъ какихъ элементовъ, и какимъ образомъ оно возникло и развилось, какими путями и сквозь какую среду

пившаго нѣкоторыя слова и окончанія. Но быть можетъ что наши писанные Статуты, пожалуй, переводъ съ послѣднихъ польскихъ изданій какого нибудь досужаго любителя законовѣда, но тогда этотъ переводъ никакъ не могъ быть текстомъ закона для рѣшенія дѣлъ судомъ. Я вполнѣ вѣрю, что въ каждомъ изъ малороссійскихъ судовъ былъ экземпляръ писаннаго Статута 1588 года, и если такого экземпляра я не находилъ въ судахъ, при желаніи отыскать оный и при возможности сдалать это, по званію ревизующаго, то это слѣдуетъ приписать общему равнодушію ко всему нашему прошедшему, а тѣмъ болѣе писанному".

Затѣмъ въ одномъ изъ послѣднихъ своихъ писемъ онъ дополняетъ развитіе своихъ мыслей слѣдующими соображеніями:

„Предположеніе, что всѣ рукописные Статуты подходятъ подъ три особыя редакціи, и что этими тремя редакціями, или Статутами съ этими тремя редакціями руководствовались Малороссійскіе Суды, при постановленіи рѣшеній, едва ли имѣетъ правильное основаніе. Согласиться съ такимъ предположеніемъ значило бы признавать за каждою изъ сказанныхъ трехъ редакцій обязательную силу до появленія новой редакціи, а признаніе за каждою изъ упомянутыхъ редакцій законной силы предполагаетъ само собою какія либо три коммиссіи, учрежденныя законодательною или высшею административною властью, но такихъ коммиссій, кромѣ учрежденной въ 1728 г. для перевода всѣхъ, имѣющихся въ Малороссіи узаконеній на русскій языкъ, сколько извѣстно, составляемо не было. Переводъ Малороссійскихъ законовъ составленъ, кажется, въ 1738 г. Если при этомъ принять во вниманіе, съ одной стороны, что всѣ видѣнные мною и имѣющіеся у меня, а также какъ и у васъ, списки Литовскаго Статута принадлежатъ частнымъ лицамъ или церквамъ и монастырямъ, а не присутственнымъ или судебнымъ мѣстамъ, въ коихъ, по тщательнымъ мною розыскамъ, ни одного такого списка не оказалось, а съ другой, что и послѣ перевода Коммиссіею Малороссійскихъ законовъ на русскій языкъ, были списки съ Литовскаго Статута Мамоничевскаго изданія 1588 г., назначенные именно для руководства въ судебныхъ мѣстахъ, какъ напр. видѣнный мною экземпляръ у васъ же, назначенный именно для руководства Сосницкой Ра-

оно проникло въ Польшу, Литву и Малороссію—все это вопросы, которыхъ никто у насъ не касался [1]).

Думаемъ, что будетъ у мѣста, если мы въ самыхъ краткихъ чертахъ сообщимъ результаты изслѣдованій внѣшней исторіи Магдебургскаго права, добытые польскими и нѣмецкими писателями. Мы сдѣлаемъ выдержки изъ сочиненій Морачевскаго, Бандтке, Гаупна и Лемана. Результатами чужихъ изслѣдованій мы пользуемся для нашего сочине-

---

тупи. подъ заглавіемъ Статутъ обывателемъ Великаго Княжества Литовскаго, на сеймѣ Варшавскомъ, данный року 1581, печатано въ Вильнѣ Мамоничовъ,року 1587. Переписанъ въ коммиссіи экономіи въ Сосницкую Ратушу 1749 годустараніемъ Писаря той же Ратуши..... (выскоблено), а списатель сего Статута Глуховскій житель Петро Свѣкаревскій,—то нельзя не придти къ заключенію, что судебныя наши мѣста руководствовались. при постановленіи рѣшеній, списками съ Статута Мамоничевскаго изданія 1588 г. Такое предположеніе подтверждается и самими рѣшеніями судебныхъ мѣстъ. Извѣстно, что судебнымъ мѣстамъ повелѣно было подъ составляемыми записками изъ дѣлъ подводить законы, называя не только статью, указъ или § и артикулъ, но выписывать ихъ цѣликомъ слово въ слово; вслѣдствіе этого въ разсмотрѣнныхъ мною рѣшеніяхъ, параграфы и артикулы Статута, приведенные въ нихъ слово въ слово, согласны съ параграфами и артикулами Статута Мамоничевскаго изд. 1588 года. Такимъ образомъ я полагаю, что судебныя мѣста Малороссіи до появленія печатнаго Статута 1811 года при Правительствующемъ Сенатѣ на польскомъ языкѣ съ переводомъ на русскій руководствовались списками Статута Мамоничевскаго изданія. Списки же съ измѣненіемъ обветшалыхъ словъ, окончанія глаголовъ принадлежитъ частнымъ лицамъ, и не могутъ быть подведены подъ три особыя редакціи, а такихъ редакцій, можно, еслибы было возможно пересмотрѣть всѣ подобные списки, можетъ быть насчитать десятки".

Въ приведенной выпискѣ высказано мнѣніе, несогласное съ нашимъ Изъ столкновенія мнѣній рождается истина. Это и есть побудительная причина обнародованія этого мнѣнія въ печати, съ разрѣшенія почтеннаго автора его. Приведенное мнѣніе В. П. Баршевскаго освѣщаетъ предметъ съ другой стороны. Авторъ хочетъ рѣшить данный вопросъ посредствомъ сличенія выдержки изъ Литовскаго Статута, отысканной имъ въ одномъ изъ рѣшеній Стародубскаго суда, съ текстомъ Литовскаго Статута мамоничевскаго изданія. Дѣйствительно, если бы этотъ методъ примѣнить не къ одному, а къ множеству рѣшеній малороссійскихъ судовъ. на пространствѣ

нія, разъ потому, что общій вопросъ о магдебургскомъ правѣ не входитъ въ кругъ нашей задачи, которая состоитъ въ отысканіи нѣкоторыхъ данныхъ, относящихся къ внѣшней исторіи Магдебургскаго права въ Малороссіи, вѣдругой разъ потому, что добытые изслѣдованіями другихъ ученыхъ результаты въ достаточной степени разъясняютъ внѣшнюю исторію этого права въ Польшѣ и Литвѣ.

почти двухъ вѣковъ—1554—1842 г.—, то онъ далъ бы положительные результаты. Но эта работа требуетъ большихъ и притомъ архивныхъ изысканій, которыя въ настоящее время для насъ невыполнимы, а въ будущемъ желательны и потому предположены нами къ осуществленію. А сличеніе одного двухъ рѣшеній можетъ служить основаніемъ къ установленію лишь гипотезы. Далѣе, сличивъ присланную намъ В. И. Баршевскимъ выписку изъ рѣшенія Стародубскаго суда съ соотвѣтствующимъ артикуломъ Литовскаго Статута мамоничевскаго изданія, мы нашли нѣкоторое между ними сходство, при большихъ, однакожъ, различіяхъ. Сличеніе же этой выписки съ списками Литовскаго Статута русской переводной редакціи убѣдило меня также, что между ними еще больше различія. Слѣдуетъ имѣть въ виду то, что въ дѣлопроизводствѣ малороссійскихъ судовъ XVIII стол. господствовалъ языкъ, родственный съ таковымъ Литовскаго Статута оригинальной редакціи. Доказательствомъ тому служитъ и то, что Магдебургское право всегда цитировалось на юго-западномъ языкѣ, хотя въ судахъ были въ употребленіи руководящія книги этого права на польскомъ языкѣ. Словомъ цитаты изъ Литовскаго Статута съ оттѣнкомъ юго-западной редакціи, но все-таки отличной отъ первопавальнаго оригинала, отнюдь сами по себѣ не могутъ означать, что они взяты изъ Литовскаго Статута первоначальной редакціи. Если допустить, что всѣ разсмотрѣнные нами списки составляли достояніе частныхъ лицъ, а не присутственныхъ мѣстъ, и что въ таковыхъ не было ихъ отыскано; то съ другой стороны до сихъ поръ не было отыскано въ архивахъ судовъ старой Малороссіи, кромѣ одного, и списковъ мамоничевской редакціи. Нельзя притомъ думать, чтобы въ тѣ прошедшіе вѣка, когда юридическая жизнь общества нормировалась болѣе самимъ обществомъ, чѣмъ законодательною властію, для введенія въ дѣйствіе той или другой редакціи непремѣнно требовался авторитетъ законодательной власти. Мы знаемъ, что Малороссія, въ теченіи двухъ почти вѣковъ пользовалась Литовскимъ Статутомъ, какъ своимъ основнымъ закономъ, причемъ только подъ конецъ было обращено вниманіе законодательной власти на редакцію этого законодательнаго памятника, а до тѣхъ поръ все предоставлено было самобытной

„Отъ самыхъ давнихъ временъ, говоритъ историкъ польскій Морачевскій, авторъ сочиненія Starożytności polskie, въ Польшѣ поселилось много нѣмцевъ. Съ XIII вѣка или изъ нѣмецкихъ странъ цѣлыя поселенія, которыя покупали или даромъ получали грунты или лѣса для корчеванья, съ обязанностію платить чиншъ. Эти поселенцы, принесши съ собою свои обычаи, добивались отъ князей того, что они налагали на нихъ дани—не тѣ, которыя общепринятыя въ Польшѣ, а тѣ, которыя несли крестьяне въ земляхъ нѣмецкихъ. Они хотѣли имѣть надъ собою урядниковъ изъ среды своей, и притомъ выбранныхъ. Выходя изъ этихъ основаній, князья и паны свѣтскіе и духовные въ Великой и Малой Польшѣ, Мазовіи и Силезіи давали этимъ поселенцамъ привилегіи на управленіе правомъ нѣмецкимъ или Магдебургскимъ“.

„До XV вѣка совершились многочисленныя переводы поселеній съ права польскаго на право нѣмецкое (ex jure polonico in theutonicum). Право польское, принимаемое въ этомъ смыслѣ, основывалось на томъ, что дѣдичи или въ имѣніяхъ княжескихъ кастеляны налагали и соби-

---

жизни народа, общества и учрежденій. Если бы дѣйствительно въ каждомъ судебномъ мѣстѣ старой Малороссіи существовалъ списокъ Литовскаго Статута Мамоничевскаго изданія вилоть до 1811 г., когда изданъ былъ полуоффиціальный переводъ съ польскаго; то какъ объяснить этотъ крутой переходъ правительственныхъ дѣятелей отъ господства въ практикѣ и судахъ Литовскаго Статута оригинальной редакціи, къ переводу его въ то же время съ польскаго. Если Литовскій Статутъ первоначальной редакціи былъ въ общемъ употребленіи, то по какимъ побужденіямъ и для какихъ цѣлей и надобностей могъ быть совершенъ переводъ Литовскаго Статута съ польскаго. Не ясно ли, что даже въ 1811 г., Литовскій Статутъ польской редакціи совершенно заслонялъ не только Литовскій Статутъ первоначальной редакціи но даже общераспространенный уже прежде сдѣланный переводъ его, списки котораго въ такомъ количествѣ теперь отыскиваются.

[1]) Въ нашей юридической литературѣ есть изслѣдованіе о Магдебургскомъ правѣ проф. М. Ф. Владимірскаго-Буданова; но авторъ, обстоятельно изслѣдовавъ внутреннюю исторію его въ указанныхъ странахъ, вовсе не касается въ своемъ сочиненіи внѣшней исторіи этого права.

рали повинности съ горожанъ и крестьянъ, судили всякія ихъ дѣла, собирали значительные судовые расходы или гривны, призывали на замковую службу. Напротивъ того, право магдебургское установляло гмины, или, говоря нынѣшнимъ языкомъ, муниципальныя власти съ коллегіальнымъ устройствомъ; каждая гмина выбирала себѣ урядниковъ для администраціи, для завѣдыванія доходами и расходами, и для отправленія суда".

„Право магдебургское, такимъ образомъ ополонизированное, заслуживаетъ ближайшаго изслѣдованія и нѣсколько словъ о его происхожденіи не будетъ отступленіемъ отъ предмета".

„Первые Саксы, поселившись около Мюнстера, Падерборна, Миндена, съ IX вѣка покорили славянскія земли и въ XIII вѣкѣ господствовали отъ Силезіи по всей лѣвой сторонѣ Одера, а также при устьѣ этой рѣки и по правой сторонѣ, то есть въ западной Померапіи. Генрихъ Птицеловъ, изъ роду князей саксонскихъ, былъ избранъ королемъ нѣмецкимъ и потомъ сдѣлался западно-римскимъ императоромъ. Вслѣдствіе того Саксы очень часто бывали въ Италіи. Оттонъ Великій въ равной степени управлялъ въ Римѣ, какъ и на Эльбѣ. Онъ подчинилъ папу и разныхъ италіанскихъ князей своей власти. Въ его время Италія начала подымать голову изъ пожарищъ и развалинъ; возстановлялись снова старыя города римскія, возникали старыя порядки и свободно складывались въ малыя республики, которыя въ короткое время достигали власти. Оттонъ Великій основалъ, по образцу и по обычаю городовъ римскихъ, на Салѣ, Эльбѣ и Одерѣ, саксонскіе города. Съ теченіемъ времени эти города достигли цвѣтущаго состоянія. Первая мысль ихъ права взята у италіанцевъ, смѣшавшись съ мѣстными славянскими и нѣмецкими основаніями. Нѣкто дворянинъ Епко изъ Репкова (Repkhow), въ періодъ съ 1215 до 1235 гг. собралъ разные уставы Вестфаліи, Фризіи, Бранденбургіи, Лузаціи и иныхъ провинцій, въ то время Саксоніей называемыхъ. *Бандтке* думаетъ, что различные уставы этихъ всѣхъ нѣмецкихъ провинцій имѣли своимъ основаніемъ право франконское, которое, вѣроятно, и въ Польшу какъ и къ нѣмцамъ проникло. Это франконское право оказалось сложившимся преимущественно чрезъ практику въ Магдебургѣ; оттуда съ магдебургскими перемѣнами оно очень скоро перешло въ Польшу и съ тѣхъ поръ подъ

своимъ собственнымъ названіемъ едва было извѣстно. Какъ-бы то ни было, тѣ собранія законовъ, которыя составилъ Эпко изъ Репкова, получили названіе Sachsenspiegel, которое, будучи посвящено правительственной организаціи, скорѣе было правомъ публичнымъ. Тѣмъ временемъ въ судахъ слагалось право гражданское и право уголовное. Городъ Магдебургъ списалъ свои права въ одну книгу и назвалъ ее *Weichbild*. Это слово означаетъ святой образъ, а такіе образа ставили на границахъ округовъ, потому оно значило и городъ съ своимъ округомъ: Sachsenspiegel и Weichbild и составили право нѣмецкое, тевтонское, или Магдебургское въ Польшѣ".

„Краковъ получилъ это право въ 1257 г. Въ силу этого права вся администрація, полиція, суды, все въ городахъ польскихъ шло на языкѣ латинскомъ, или нѣмецкомъ. Изъ городскихъ судовъ польскихъ шла апелляція въ Магдебургъ. Сенаторы, или члены магистрата съѣзжались въ коммиссію. Это не нравилось Казиміру Великому и онъ въ 1356 г. созвалъ въ Краковъ съѣздъ всѣхъ сословій; тутъ имѣли голосъ войты, солтысы и лавники городовъ и селъ, основанныхъ на правѣ магдебургскомъ. Тогда-то было установлено, чтобы апелляція шла не въ Магдебургъ, а въ магдебургскій провинціальный судъ въ замкѣ краковскомъ (judicium supremum provinciale Castri Cracovijensis), который тогда же былъ учрежденъ. Онъ состоялъ изъ войта, назначаемаго королемъ, и семи законовѣдовъ, выбираемыхъ главнымъ правителемъ. Третьею инстанціею сдѣлали королевскій трибуналъ, въ который королемъ были назначаемы по два коммиссара изъ райцевъ Кракова, Сандоча, Бохни, Велички, Казимижа и Олкуша. Это учрежденіе было исправлено Владиславомъ Ягелломъ въ 1421 году, а въ 1444 году оно было подтверждено Владиславомъ Третьимъ. Въ силу вышеупомянутаго распоряженія Казимира Великаго произвводилось высшее магдебургское судопроизводство до временъ Сигизмунда III. Но затѣмъ суды ассессорскіе начали ослаблять власть высшихъ судовъ магдебургскихъ, пока наконецъ ихъ не разрушили".

„Съ XIII по XVI столѣтіе магдебургское право распространилось по всей коронѣ (т. е. Польшѣ) и Литвѣ. Очень часто оно называлось правомъ продскимъ (jus szrodense) потому, что Шрода (Неймаркъ въ Силезіи) прежде другихъ пользовалась этимъ правомъ. Хотя Магде-

дебургское право ни въ чемъ не было сходно съ римскимъ, однакожъ, его съ нимъ соединило право польское, когда оно, при недостаткѣ своихъ постановленій, приглашало пользоваться правомъ римскимъ. Города прусскіе держались этого положенія и отъ своихъ урядниковъ требовали знакомства съ книгою Юстиніана, напротивъ города иныхъ частей рѣчи посполитой не требовали столько науки“ [1]).

„Кромѣ права Магдебургскаго, нельзя не воспомнить о *Правѣ Хелминскомъ*. Его различные экземпляры до такой степени между собою разнствуютъ, что неизвѣстно, которому изъ нихъ принадлежитъ первенство, а въ этомъ сомнѣніи лучше всего можно усмотрѣть запутанность исторіи происхожденія этого права“.

„Глава ордена крестоносцевъ Германъ Зальца издалъ уставъ, или, какъ тогда называли, привилей для земель прусскихъ въ 1233 году. Въ томъ уставѣ онъ повелѣлъ, чтобы прусскіе города пользовались правомъ магдебургскимъ съ тою только разницею, чтобы каждое денежное наказаніе вмѣсто магдебургскихъ шеляговъ было опредѣляемо, въ половину того счета, шелягами хелминскими.... Казимиръ Ягелончикъ, сдѣлавшись обладателемъ земель прусскихъ въ 1454 г. подтвердилъ за обывателями права: магдебургское, польское, прусское и хелминское, какимъ гдѣ пользовались. Знатоки прусскихъ событій, Лепгпихъ и Гарткпохъ думаютъ, что въ Хелмнѣ обязательнымъ правомъ было право Магдебургское, и что въ этомъ городѣ былъ апелляціонный трибуналъ, отъ чего это право на практикѣ преобразовалось и получило отдѣльное названіе. Въ 1476 г. Казимиръ Ягелончикъ отмѣнилъ свое утвержденіе всякихъ правъ въ Пруссахъ, и постановилъ, чтобы держались только одного права хелминскаго (culmense), то есть того, котораго держится Хелмно съ своимъ округомъ. Однакожъ, Казиміръ не приказалъ перевесть ни одной книги того права и не придалъ, слѣдовательно, ему ни какой санкціи,—и Хелминское право продолжало постепенно видоизмѣняться. На эту измѣнчивость обратилъ вниманіе Сигизмундъ I, который установилъ въ Маріенбургѣ въ 1526

---

[1]) Starożytności Polskie. Poznan. 1852. T. II. 320—321.

году коммиссію, съ тѣмъ чтобы она то право собрала, упорядочила и въ надлежащемъ видѣ представила на утвержденіе. Но всё это не имѣло надлежащихъ послѣдствій: Данцигъ управлялся однимъ правомъ, которое называлось: *Jus revisum Culmense*; Торнъ опять другимъ, которое носило названіе: *Jus emendatum Culmense*. Въ 1584 г. въ Торнѣ вышелъ сборъ правъ Хелминскихъ; тогда это изданіе признано было за самое подлинное, но тѣмъ временемъ Гарткнохъ доказывалъ, что то было ничто иное какъ право Магдебургское, которое князь Генрихъ даровалъ Вроцлаву, а типографъ, перемѣнивъ названіе, выдалъ его за Хелминское. Всё это, очевидно, доказываетъ, что право Хелминское было только видоизмѣненіемъ права магдебургскаго, и тѣ польскіе города, которые приняли, какъ и всѣ права мазовецкія, свои права изъ Пруссъ, тѣ города назвали оное правомъ Хелминскимъ".

„Наконецъ, магистраты постоянно своими постановленіями видоизмѣняли какъ магдебургское такъ и хелминское право. Эти постановленія назывались *Вилькуржами*, отъ нѣмецкаго слова *Willkühr*. Вслѣдствіе разности этихъ постановленій образовалось различіе между правомъ Магдебургскимъ и Хелминскимъ. Такъ въ городахъ съ Хелминскимъ правомъ одинъ изъ супруговъ по смерти другаго получалъ половину имѣнія, между кѣмъ какъ въ городахъ магдебургскаго права онъ получалъ только третью часть. Право Хелминское послѣ вышеупомянутаго наказа Казимира Ягелончика сдѣлалось въ Прусахъ не только правомъ городскимъ, но вмѣстѣ съ тѣмъ и правомъ дворянскимъ. А такъ какъ оно вездѣ подвергалось перемѣнамъ, то изъ него въ судахъ дворянскихъ прусскихъ образовалось право земское прусское. Его перередактировали Рейнгольдъ *Гейденштейнъ* и Николай *Пѣвесцинскій*, а утвердилъ его Сигизмундъ III, и такимъ образомъ возникло въ 1598 г. *Jus terrestre nobilitatis Prussiae correctum*, что по польски получило названіе *Korrekturą pruską*. Здѣсь надлежитъ вспомнить, что когда, въ 1755 г. занялись особенно торговлею, то, при установленіи правъ вексельныхъ, оно принято было для цѣлой Польши за право вспомогательное, за книгу для науки назначенную, которое Яномъ Богумиломъ Гейнекціемъ изложено было подъ заглавіемъ *Elementa juris cambialis* [1])".

---

[1]) ib. стр. 322.

Изслѣдованіями другихъ писателей какъ польскихъ такъ и нѣмецкихъ подтверждаются тѣ-же самыя положенія относительно происхожденія Магдебургскаго и Хелминскаго права. Такъ Іоаннъ Винцентій Бандтке, нѣкогда профессоръ права въ Варшавскомъ университетѣ, Эрнестъ Теодоръ Гаупп, нѣкогда профессоръ права въ Бреславскомъ университетѣ, и Леманъ своими изслѣдованіями подтвердили: что Sachsenspiegel и Магдебургское право происходятъ изъ одного источника, что они одного, саксонскаго, происхожденія, что право Хелминское въ свою очередь есть разновидность Магдебургскаго права, получившаго только другую редакцію, что первое, будучи вѣтвію послѣдняго, въ свою очередь оказывало вліяніе на него [1]).

---

[1]) *Joannis Vincentii, Bandtkii.* Jus Culmense cum appendice privilegiorum et jurium selectorum municipalium et dissertatione historico-juridica. Varsaviae 1814. стр. 3. Сказавши о дарованіи землямъ прусскимъ привилег, въ 1233 г. Германомъ Зальцею, и о предоставленіи имъ пользоваться магдебургскимъ правомъ, Бандтке говоритъ: „Близкое сосѣдство съ Саксоніею, слава и извѣстность тогдашнихъ правъ этой земли, также и происхожденіе оттуда знаменитѣйшихъ членовъ ордена, были поводомъ къ тому, что право Магдебургское было въ привилегіи объявлено образцомъ и правиломъ.“ стр. 4. „Право, первоначально съ оговоркою данное, не было правомъ Хелминскимъ, однакожъ оно было того-же основанія и происхожденія. Даруя законъ крестоносцій въ особенности Хелмну и Торуну, равно какъ и всей вообще землѣ, пользовавшейся Магдебургскимъ правомъ, и предупреждая, съ извѣстною прозорливостію, отяготительныя, какъ дорого стоющія и унизительныя, отмѣны и апелляціи до Гала и Магдебурга, какъ городовъ долженствовавшихъ служить образцемъ, князь заботливо предоставилъ въ томъ же привилеѣ право, въ силу котораго райцы города Хелмна, какъ главнаго и важнѣйшаго между всѣми другими городами въ Пруссіи, были уполномочены и обязаны разрѣшать всякія сомнѣнія, какія могли бы возникнуть изъ дарованнаго права магдебургскаго и постановленій на немъ основанныхъ. Что касается названія права Хелминскаго, то оно получило его отъ города Хелмна, въ которомъ тѣмъ привилеемъ установленъ былъ высшій апелляціонный судъ. Что же касается внутренней основы права Хелминскаго, то очевидно, что первоначально оно было ни чѣмъ другимъ, какъ правомъ Магдебургскимъ, съ измѣненіями, вытекавшими изъ дарованнаго

Изложивъ результаты изслѣдованій о томъ, что такое магдебургское и хелминское право въ своемъ происхожденіи, обратимся къ изложенію тѣхъ данныхъ, которыя могутъ пролить нѣкоторый свѣтъ на то, въ какомъ видѣ явилось магдебургское право и какимъ передѣлкамъ оно подверглось въ Польшѣ, Литвѣ и Малороссіи.

привилея." *Ernst Theodor Gaupp.* Das Alte Magdeburgische und Hallische Recht. 1826. стр. 11—12 „Чтобы изслѣдовать научнымъ образомъ содержаніе Саксонскаго Weichbildes-a, едва-ли можно воспользоваться лучшимъ, кромѣ Саксонскаго земскаго права, вспомогательнымъ средствомъ, какъ такъ называемое Хелминское право. Въ немъ скоро можетъ быть отыскано то,—(нѣкоторыя частности уже отысканы)—что въ дѣйствительности оба они, и Вейхбильдъ и Хелминское право, взаимно себя дополняютъ и объясняютъ, и что основныя идеи обоихъ совершенно одни и тѣже. Изслѣдованіе этихъ общихъ основныхъ идей въ обоихъ, и малейшихъ отступленій въ подробностяхъ и ихъ вѣроятныхъ основаній, должно дать въ высшей степени интересные результаты"..... „Независимо впрочемъ отъ сего, старое Хелминское право, разсматриваемое само въ себѣ и само для себя съ научной точки зрѣнія, по-видимому, заслуживаетъ занять въ особенности почетное мѣсто въ ряду нѣмецкихъ источниковъ права, и слѣдуетъ опять замѣтить, что въ немъ содержатся магдебургскихъ шеффеновъ Rescripta или Responsa, которыя могутъ занять мѣсто на ряду съ древними Resposa Prudentum у Римлянъ."..... стр. 13. „При ближайшемъ изслѣдованіи открыты въ Саксонскомъ Вейхбильдѣ очень многія мѣста, которыя или совершенно или большею частію буквально сходны съ отдѣльными артикулами Саксонскаго земскаго права (des Sächsischen Landrechts). Безъ сомнѣнія многіе ученые, какъ напр. Як. Фр. Людовици, по праву держатся того мнѣнія, что въ отношеніи къ этимъ мѣстамъ Sachsenspiegel, какъ древняя законная книга, было источникомъ Вейхбильда, а не наоборотъ, т. е. чтобы этотъ послѣдній былъ источникомъ перваго. Но Іог. Людвигъ заявилъ, напротивъ, посредствующее мнѣніе, что саксонское земское право (Landrecht), ленное право (Lehnrecht) и Вейхбильдъ, всѣ они написаны однимъ и тѣмъ же писателемъ, и притомъ въ Магдебургѣ, и слѣдовательно—онъ идетъ далѣе,—что Speculor Saxonicus (Sachsenspiegel) должно быть собственно Speculator Magdeburgicus." *Леманъ*, въ своемъ сочиненіи: Das Alte Kulmische Recht, Berlin, 1838 г. стр. 1, говоритъ: „Древнее Магдебургское право шеффеновъ, сообща съ Саксонскимъ Зерцаломъ, Швабскимъ Зерцаломъ, съ Саксонскимъ Вейхбильдомъ, и другими подобными сборниками права, служило основаніемъ гражданскаго и

I. Зерцало Саксонское, о которомъ упоминается въ заглавіи свода которое дѣйствовало въ Польшѣ, Литвѣ и Малороссіи и которымъ руководствовались составители свода, было не Зерцало Саксонское въ его первопачальномъ видѣ, а польскія его передѣлки и изданія.

Нѣмецкій *Sachsenspiegel* состоитъ изъ трехъ книгъ, изъ коихъ каждая раздѣляется на нѣсколько артикуловъ. Въ первой таковыхъ считается 71, во второй 72, въ третей 91. Каждый артикулъ имѣетъ свою Glossa-у, или толкованіе. Въ трехъ экземплярахъ Sachsenspiegel, старыхъ изданій XVI вѣка, имѣющихся въ библіотекѣ университета св. Владиміра, каждый артикулъ состоитъ изъ латинскаго и нѣмецкаго текста, и глоссы изложены по нѣмецки. Въ видѣ прибавленія въ Sachsenspiegel трехъ упомянутыхъ изданій помѣщены приговоры шеффеновъ города Магдебурга и процессъ ленныхъ судовъ. Въ Лейпцигскомъ же изданіи содержатся также и постановленія шеффеновъ города Лейпцига.

Въ другомъ видѣ является Sachsenspiegel въ польскихъ изданіяхъ и передѣлкахъ, носящихъ названіе Speculum Saxonum.

Такихъ передѣлокъ существовало двѣ: латинская, и польская.

А. Латинская передѣлка издана была Николаемъ Искеромъ, при Сигизмундѣ 1-мъ, въ 1535 г, въ Краковѣ, подъ заглавіемъ: Juris provincialis, quod *Speculum Saxonum* volgo nuncupatur, libri tres. Cracoviae. Второе изданіе его было напечатано въ Замостьѣ въ 1602 году подъ тѣмъ же заглавіемъ съ слѣдующими поясненіями: Opera vigilanti in correctiorem redacti materiam, adjunctis simul glo-

---

уголовнаго законодательства, судоустройства и судопроизводства въ Германіи въ средніе вѣка, на нихъ основаны были позднѣйшіе юридическіе институты, они еще и нынѣ служатъ основаніемъ для послѣднихъ. Въ старинномъ нѣмецкомъ орденскомъ государствѣ въ Пруссіи (Восточная и Западная Пруссія) Магдебургское право шеффеновъ (Magdeburgische Schöppenrecht), подъ именемъ *Хелминскаго права*, служило до начала семнадцатаго столѣтія общею законною книгою страны, и содержащіяся въ немъ основныя начала права въ прусскомъ земскомъ правѣ 1721 и въ Jus Culmense ex ultima revisione, подверглись многоразличнымъ измѣненіямъ, сокращеніямъ и распространеніямъ, сохранивъ до новѣйшихъ временъ въ обѣихъ провинціяхъ силу провинціальнаго закона".

sis, aliisque additionibus, pro interpretatione textus magis necessariis. Prius sub D. Sigismundo I editi, nun vero denuo mandante serenisjimo Sigismundo III Poloniae rege, propter exemplarium inopiam, iterum recusi. Annotata insuper in mariginibus habentur, loca legum, jurisque municipalis Magdeburgensis materiam textus, et glossarum, approbantia, declarantiaque, grato lectori magnum afferentia commodum.

Въ этомъ изданіи содержатся:

1) Speculum Saxonum, раздѣленное на три книги, съ глоссами,— какъ текстъ, такъ и толкованія на латинскомъ языкѣ. Это есть переводъ Sachenspiegel, сдѣланный Николаемъ Яскеромъ. Второе изданіе содержитъ на маргинесахъ цитаты изъ Jus municipale. Количество артикуловъ въ каждой изъ трехъ книгъ тоже самое, что и въ нѣмецкомъ оригиналѣ.

2) Jus municipale Magdeburgense раздѣленное на 140 артикуловъ, съ глоссами, на латинскомъ языкѣ какъ текстъ, такъ и глоссы. Это систематическое изложеніе Магдебургскаго права. Каждый артикулъ имѣетъ свое заглавіе. Первый озаглавленъ такъ: *Juris variam complectitur acceptionem;* второй: *De servitute et unde originem servitus habeat.* Эти сто сорокъ артикуловъ Juris muncipalis Magdeburgensis изложены отнюдь не въ формѣ закона, а въ видѣ научныхъ сентенцій и разсужденій. Въ этомъ можно убѣдиться изъ текста перваго артикула, который гласитъ: „Право бываетъ или божеское, или городское, или провинціальное. Божеское есть то, которое самъ Богъ отъ начала міра установилъ какимъ нибудь закономъ, какъ напримѣръ въ Адамѣ и Евѣ онъ установилъ закономъ свою каѳолическую церковь. Право городское или муниципальное есть то, которое люди одного города, или форума, постановили между собою соблюдать, въ силу своего желанія и древнихъ обычаевъ, какъ напримѣръ жители Кёльна на Рейнѣ имѣютъ установленное имъ Карла. Саксонцы же имѣютъ право установленное въ силу ихъ одобреній и плебисцитовъ. Право провинціальное есть то, которое люди какой нибудь провинціи между собою санктировали, какъ-то во времена Александра Македонскаго, и прежде возникшихъ войнъ, установлено было, чтобы взятый въ плѣнъ на войнѣ, былъ выкупаемъ у взявшаго въ плѣнъ, или золотомъ или серебромъ, при недостаткѣ же оныхъ, былъ принуждаемъ служить рабомъ“. Седьмой артикулъ озаглавленъ: *О переменахъ царствъ и по какому послѣднему договору господство перешло къ римлянамъ.* Въ этомъ артикулѣ говорится, какъ господство

спачала принадлежало Вавилонянамъ, потомъ Грекамъ, затѣмъ Персамъ, коихъ царя Дарія побѣдилъ Александръ Македонскій, и затѣмъ къ Римлянамъ. На поляхъ текста и въ глоссахъ на каждой страницѣ встрѣчаются ссылки на Speculum Saxonum Составители глоссъ цитируютъ также классическихъ писателей: Цицерона, Платона и другихъ, а также писателей христіанской церкви.

3) *Promtuarium* Juris provincialis Saxonici, quod Speculum Saxonum vocatur, tum et Municipalis Magdeburgensis, summa diligentia recollectum et ad communem editum utilitatem. Adjuncta praeterea habentur ex lib. feud. certa loca, ad communem modernorum in jure cavili usum, magis utiliora. Это не что иное, какъ объяснительный словарь словъ, юридическихъ терминовъ и опредѣленіе юридическихъ положеній, каковы: Abbas, absens, actio, actor, Dos, Dotalitium и т. п. Для опредѣленія каждаго юридическаго понятія и для объясненія каждаго слова приведены изрѣченія и цитаты изъ Speculum Saxonum, Jus municipale, и jus feudale.

4) Sequitur formula processus judiciarii, terrarum Cracoviensis, Sandomiriensis, Lubliensis, Russiae, Belzensis et Podoliae. Это собраніе формулъ на разные судебные случаи, на латинскомъ языкѣ.

5) Statuta serenissimi domini Sigismundi primi, Poloniae regis, Magni Ducis Lithuaniae etc. in conventionibus generalibus edita et promulgata Это статуты Королей и Великихъ Князей Литовскихъ.

Б. *Speculum Saxonum* въ польской передѣлкѣ и изданіи Павла Щербича, спачала Львовскаго синдика, а потомъ королевскаго секретаря, подъ общимъ заглавіемъ: *Saxon*, sev Prawa Polski Maydeburskiy nasywaiące Speculum Saxonum 1581 г.; состоитъ изъ слѣдующихъ частей:

1) Speculum Saxonum. albo Pràwo Sàskie Màydeburskie, porządkiem Abie àdla z łacińskich i nimieckich Exemplarzow zebrane, a na polski język pilnością y wiernie przez Pawla Szczerbicza na ten czas Syndika Lwowskiego nowo przełożone. Это есть изложеніе въ алфавитномъ порядкѣ значенія словъ, юридическихъ терминовъ, понятій и институтовъ, на основаніи матеріала, заимствованнаго изъ Sachsenspiegel и артикуловъ Juris municipalis. Начинается это изложеніе объясненіемъ, что есть Actio albo Sprawa. Затѣмъ слѣдуютъ термины: Actor albo Powod, Adam, Appellacia, Arrest, Bękart, Bezecny, Bialaglowa, и такъ далѣе. Сочиненіе это, очевидно, есть самостоятельная передѣлка нѣмецкаго Sachsen-

spiegel, и Speculum Saxonum латинскаго изданія для Польши сдѣланнаго Яскеромъ. Тогда какъ саксонское право въ нѣмецкой и латинской редакціи раздѣляется на книги, а книги на артикулы съ глоссами, въ польской оно изложено по предметамъ въ алфавитномъ порядкѣ, гдѣ матеріалъ текста и толкованія смѣшаны и слиты. Speculum Saxonum въ этой передѣлкѣ имѣетъ сходство съ Proptuarium-омъ, помѣщеннымъ въ изданіи Яскера, хотя оно отнюдь не тождественно, а только составлено по подобному методу. Оно несравненно пространнѣе. Это не краткое объясненіе слова и терминовъ, а рядъ трактатовъ, озаглавленныхъ извѣстнымъ терминомъ, или словомъ.

2) Jus municipale, To est Pràwo Mieyskie Màydeburskie, nowo z łácinskiego y z niemeckiego nà Polski ięzyk z pilnoscią wiernie przełożone. Przez Pawla Szczerbicza na ten czás Syndika Lwowskiego. Drucowano we Lwowie kosztem y nakładem tegoż Pawla Szczerbicza 1581 г. Это есть переводъ съ нѣкоторыми измѣненіями и дополненіями на польскій языкъ тѣхъ 140 артикуловъ магдебургскаго права, которые помѣщены въ латинскомъ изданіи Яскера, съ болѣе или менѣе передѣланными глоссами на польскомъ же языкѣ. Особенность польскаго перевода этихъ артикуловъ та, что тогда какъ въ латинскомъ изданіи Яскера каждый артикулъ имѣетъ одно общее заглавіе, здѣсь въ польскомъ содержаніе каждаго артикула выражено въ нѣсколькихъ болѣе или менѣе многочисленныхъ положеніяхъ. Такъ въ латинскомъ изданіи Яскера первый артикулъ озаглавленъ: Juris variam complectitur acceptionem. Въ польской передѣлкѣ *summa articuli* перваго изложена въ 35 пунктахъ, а именно: 1) о правѣ и различіи его; 2) что есть право и откуда оно происходитъ; 3) что есть справедливость, 4) что есть право по опредѣленію Цельса; 5) сущность права: 6) право есть троякое; 7) что есть божеское право; 8) что есть естественное право; 9) причина, по которой естественное право божіимъ правомъ бываетъ называемо; 10) различіе права человѣческаго отъ естественнаго; 11) что такое право человѣческое; 12) что такое Jus gentium; 13) Jus gentium сходно съ правомъ естественнымъ; 14) право земское; право городское; 16) право рыцарское; 17) право ленное; 18) право публичное; 19) право римское, или право квиритовъ; 20) законы суть двоякіе; 21) что такое законъ, правъ и обычай; 22) для чего право установлено: 23) каково должно быть право или законъ; 24) кто прежде установилъ право; 25)что такое вилкуръ; 26) что есть senatus consul-

tum; 27) что есть конституція; 28) что такое есть responsa prudentum; 29) что есть привилегія; 30) начало права писаннаго четверолкое; 31) не каждый обычай за право признается; 32) писанное право для чего установлено; 33) право писанное откуда пошло; 34) право городское магдебургское не можетъ нанесть ущербъ саксонскому праву; 35) оно во всемъ его объясняетъ. Изъ перечня содержанія перваго артикула видно, что во-первыхъ въ этотъ перечень внесено содержаніе не только текста артикуловъ, но и содержаніе глоссъ, что, во-вторыхъ, это содержаніе и весь матеріалъ артикуловъ представляютъ видъ ученаго трактата, а не текстъ закона.

Jus municipale, to est Pràwo Mieyskie Maydeburskie, какъ вторая часть польской передѣлки и изданія Saxon-a, и есть одно *изъ приложенныхъ при томъ правъ*, какъ сказано въ заглавіи издаваемаго свода. Изъ приведенныхъ нами выше данныхъ видно, что составители свода перевили Jus municipale и пользовались имъ въ изданіи Варшавскомъ. Это изданіе вышло изъ типографіи Петра Элерта, въ 1646 г. Это изданіе отличается отъ Львовскаго, 1581 года, тѣмъ, что въ немъ Saxon и Prawo Maydeburskie напечатаны вмѣстѣ съ правомъ Хелминскимъ.

3) Pràwo Chełmińskie poprawione z łacińskiego ięzyka nà polskie przetłumaczone na xiąg pięcioro ku pospolitemu pożytkowi przełożone przez Pawła Kuszewica z Chełmna. W Warszawie w drukarni Piotra Elerta, J. K. M. Typogr. Roku pańskiego, 1646.

Хелминское право, какъ таковое, въ первый разъ является опредѣленно редактированнымъ въ 1394 г., какъ объ этомъ говорится въ изданіи Штробанда [1]). Эта первая редакція его была на нѣмецкомъ языкѣ. Бандтке упоминаетъ о первомъ изданіи хелминскаго права, 1538 г., сдѣланномъ Франциском Рогденомъ, первымъ типографомъ города Данцига. Но онъ же говоритъ, что изданіе принадлежитъ къ числу рѣдчайшихъ и почти неизвѣстныхъ [2]). Мелхіоръ Нерингъ, типографъ изъ города Торна, напечаталъ въ 1584 г. Хелминское право, на счетъ Генриха Штробанда, торнскаго бургомистра, подъ заглавіемъ: Das alte Culmische Recht. Diss Cölmische Recht ist aus einem alten

[1]) Leman. c. X. Bandtkie. 7.

[2]) *Bandtkie.* стр. 7 Druk ten w samych nawet Prysiech iest niewiedzalny i tak rzadki. ...

Buche, welches im Jahr Cristi 1394 geschriben ist, gedrückt zu Thorun im 1584 Jahre durch Melchior Nering. Въ 1586, а можетъ быть и въ 1594 г. Хелминское право бѣло переведено на латинскій языкъ [1]). Съ этого-то латинскаго перевода сдѣланъ былъ Павломъ Кушевичемъ, изъ Хелмна, переводъ польскій, заглавіе котораго выше выписано. О семъ переводѣ Бандтке такъ отзывается: „Видно, что Кушевичъ имѣлъ доброе желаніе, но мало способности, такъ какъ, не имѣя юридическихъ знаній, онъ передалъ многіе предметы въ ложномъ видѣ, а многіе совершенно безъ смыслу“ [2]). Переводомъ Кушевича, какъ выше было сказано, пользовались и составители издаваемаго свода: здѣсь оно составляетъ второе право изъ тѣхъ, о которыхъ въ заглавіи говорится и *приложенныхъ притомъ*. т. е. при Саксонскомъ Зерцалѣ, *двухъ правъ*. Хелминское право, во всѣхъ своихъ разнообразныхъ редакціяхъ, состоитъ изъ пяти книгъ. Въ первой книгѣ говорится объ избраніи войта, бурмистровъ и райцевъ и о ихъ обязанностяхъ; во второй изложены положенія о лавникахъ, ихъ избраніи, отправленіи ими своей обязанности и способѣ производства суда; третья книга содержитъ изложеніе институтовъ гражданскаго права, такъ въ ней говорится о находкѣ, о межѣ, о дареніи, о наслѣдствѣ и о пр.; въ четвертой содержится продолженіе изложенія институтовъ гражданскаго права, въ частности говорится о залогѣ и закладѣ; пятая часть посвящена предметамъ уголовнаго права.

B. *Porządek Sądow y spraw mieyskich prawa maydeburskiego*. Это была третья законная и руководящая книга, по Магдебургскому праву которою пользовались составители свода: въ оглавленіи свода она разумѣется подъ выраженіемъ: *такожде изъ книги Порядки*.

Эта книга есть не что иное, какъ сборникъ различныхъ сочиненій, въ которыхъ изложено было польскими юристами магдебургское право. Самый Porządek, какъ самостоятельная часть этого сборника, есть руководство къ изученію права, которое въ послѣдствіи времени превратилось въ законную книгу. Это была книга, на которую преимущество предъ другими ей подобными любили ссылаться суды Польши, Литвы и Малороссіи.

Мы знаемъ три изданія этой книги: первое—1565, 1567, 1573, гг.—

---

[1]) Bandtkie. 23—24.

[2]) Стр. 25.

разные годы, въ которые напечатаны отдѣльныя части этой книги; вслѣдствіе утраты начальныхъ листовъ первой части имѣющагося въ нашихъ рукахъ экземпляра этого изданія мы не можемъ указать, гдѣ оно печатано; въ другихъ частяхъ его неозначена типографія, хотя и сохранились заглавные листы; и только въ одной части, въ Tytul-ахъ указанъ Краковъ, какъ мѣсто печати; второе, намъ извѣстное, изданіе напечатано въ Краковѣ 1616, 1629 гг.; и третье 1760 г. напечатанное въ Перемышлѣ.

Эта книга состоитъ изъ слѣдующихъ составныхъ частей:

1) *Porządek sądow y spraw mieyskich.* Это сочиненіе раздѣляется на четыре части.

Въ первой говорится о томъ, что такое право, о различныхъ видахъ права, о судьѣ, его обязанностяхъ, и тѣхъ качествахъ, которыми онъ долженъ обладать, о войтѣ, о городской радѣ, о лавникахъ и присягѣ того и другихъ и о ихъ доходахъ, о прокураторахъ, или ходатаяхъ по дѣламъ, и т. п.

Во второй части говорится о различіи судовъ городскихъ, въ частности о судѣ великомъ бурграбскомъ, о судѣ солтысовъ, о выложенномъ судѣ, о поточномъ судѣ, о гостинномъ судѣ, о горячомъ правѣ, или судѣ на горячихъ слѣдахъ, о формахъ суда и т. п.

Третья часть содержитъ въ себѣ изложеніе порядка судопроизводства, какъ-то въ ней говорится: о позвѣ, о порядкѣ производства въ случаѣ неявки, о порукахъ, о допросѣ свидѣтелей, о ихъ присягѣ, о пригозорѣ и т. п.

Четвертая часть трактуетъ о наказаніи преступниковъ, въ частности о пыткахъ, можно ли производить пытки въ праздники, кто освобождается отъ пытокъ, о воровствѣ и наказаніи за оное, о прелюбодѣяніи, объ отцеубійствѣ, объ убійствѣ, о разныхъ видахъ винъ, въ частности о Dolus malus, Culpa lata, culpa levis.

„Каждому суду принадлежитъ право:—такъ начинается это сочиненіе:—пристойное потому дѣло напередъ узнать опредѣленіе права и его различіе: для того, чтобы каждый судія зналъ, какимъ правомъ онъ долженъ судить тѣхъ, которые суть подъ его властью и подсудностію; также и для того, чтобы поддапные знали, какимъ правомъ имѣютъ быть судимы, и въ силу какого права, могутъ домогаться справедливости у верховнаго папа или у своего судьи. Такъ какъ ясное

дѣло, что люди различныхъ состояній имѣютъ и различное право и судятся на основаніи разныхъ правъ".

„Право, говоритъ далѣе авторъ, есть наука, которая ведетъ ко всякой добросовѣстности, и отвращаетъ отъ каждой неправды, чтобы чрезъ такую науку и ея установленія былъ положенъ предѣлъ дерзости злыхъ людей, и чтобы между добрыми людьми были сохранены невинность и безопасность."

„Сущность этой науки состоитъ въ томъ, чтобы каждый пристойно жилъ, ближняго не обижалъ, каждому воздавалъ то, что ему принадлежитъ. Инымъ образомъ описывается право такъ: оно есть установленіе справедливости отъ верховнаго господина, для его подданныхъ, ко славѣ Божіей, для пристойнаго житія, и охраненія общаго спокойствія."

Затѣмъ слѣдуетъ раздѣленіе права и опредѣленіе, что такое право Божеское, естественное, человѣческое, Jus gentium, провинціальное, военное, феодальное, гражданское вообще и Магдебургское въ частности.

Авторъ этого сочиненія чаще всего дѣлаетъ ссылки и цитаты изъ Speculum Saxonum и Jus municipale. Въ подтвержденіе своихъ положеній онъ также ссылается на книги стараго и новаго завѣта. Доказываетъ свои мысли авторитетомъ классическихъ писателей: Аристотеля, Цицерона и другихъ. Утверждая, что Богъ клятвопреступниковъ всегда каралъ и караетъ, онъ говоритъ: объ этомъ достаточно свидѣтельствуютъ исторія, а равно какъ священное писаніе, такъ свѣтскія сочиненія [1]). Не разъ онъ ссылается на извѣстнаго голандскаго криминалиста XVI и XVII в. Ядока Дамгудера, цитируя его *Paxis rerum criminalium.*

Сочиненіе это, составленное Варооломеемъ Гроицкимъ, [2]) носитъ на себѣ всѣ признаки ученаго трактата. Въ запискѣ 2-го от-

---

[1]) Стр. 97.

[2]) Въ запискѣ 2-го отд. С. Е. В. Канцеляріи сочинитель Порядка названъ Троицкимъ вмѣсто Гроицкій: произошло это, какъ кажется, отъ того, что сочинитель этой записки принялъ букву готическаго шрифта G за T, и дѣйствительно эти буквы въ этомъ шрифтѣ легко смѣшать. см. 2-е П. С. Зак. № 4319.

дѣленія, помѣщенной въ 2-мъ Полномъ Собраніи Законовъ, оно названо — и справедливо — руководствомъ къ изученію права. Хотя какъ увидимъ ниже, нельзя согласиться съ составителями этой записки, чтобы эта книга была только руководствомъ къ изученію, а не вмѣстѣ съ тѣмъ и законною книгою, которую цитировали судьи.

2) Artikuły Prawa Maydeburskiego, ktoro zowią Speculum Saxonum z łacińskiego ięzyka nà Polski przełożone, y znowu drukowane roku pańskiego 1629. A teraz znowu z pozwoleniem Starszych przedrukowane, w Przemyślu w Drukarni Societas Jesu, roku pańskiego 1760. Изъ этого заглавія видно, что это сочиненіе въ 1629 году было вторично перепечатано и что 1760 г. есть годъ третьяго его изданія.—Сочиненіе это, какъ видно изъ предисловія къ титуламъ, составлено тѣмъ-же Гроицкимъ.

Это небольшое сочиненіе, 1—64 стр. отнюдь не есть ни Магдебургское право, ни Speculum Saxonum въ томъ видѣ, какъ мы ихъ знаемъ въ нѣмецкомъ оригиналѣ и латинскихъ его передѣлкахъ. Это есть особая передѣлка, и сокращенное изложеніе матеріала и нѣкоторыхъ вопросовъ того и другого. Тутъ говорится о слѣдующихъ предметахъ: 1) о наслѣдствѣ и о родствѣ; 2) о невѣстахъ, дѣвицахъ и предметахъ женскаго убора; 3) о продажѣ и покупкѣ имѣній; 4) о давности; 5) о долгахъ и должникахъ; 6) о свидѣтеляхъ, доказательствахъ и возраженіяхъ; 7) о присягахъ; 8) о договорахъ и обязательствахъ; 9) о поручникахъ; 10) о разбояхъ и разбойникахъ, убійствѣ и рапахъ; 11) о ворахъ и о краденныхъ вещахъ, 12) объ арестованныхъ и преступникахъ; 13) о поджогѣ; 14) о поддѣлкѣ какой нибудь вещи: 15) объ опекунахъ; 16) о малолѣтнихъ дѣтяхъ; 18) о заложенныхъ, въ займи и на сохраненіе отданныхъ вещахъ; 19) о наймахъ и наймитахъ; 20) объ убыткахъ; 21) о животныхъ причиняющихъ вредъ: 22) о судіяхъ и объ отправленіи справедливости; 23) объ апелляціи; 24) о препятствіяхъ, которыя не допускаютъ кому нибудь явиться въ судъ, кои на латинскомъ называются Legale impedimentum, 25) о народныхъ постановленіяхъ (Plebiscitum, Wielkierz); 26) о ярмаркахъ; 27) о привилегіяхъ, хирографахъ. и о рукѣ власной; 28) о слугахъ 29) о прокураторахъ; 30) Статутъ о насиліяхъ въ Торнѣ установленный въ 1520 г. 31) другой статутъ 1527 г. 32) третій статутъ

Сигизмунда Августа; 33) наставленіе о способѣ защиты во время пожара.

3) Postępek wybrany iest z Praw Cesarskich, ktory Karolus V, Cesarz, kazal wydać po wszystkich swoich państwach, ktorym się nauka daie, iako w tych sądach à sprawach, okolo karania na gardle, àlbo na zdrowiu, Sędziowie y każdy Urząd ma się zachować y postępować wedle boiazni Bożey, sprawedliwie, pobożnie, rostropnie, y nieskwapliwie. Cum gratia et privilegio S. R. M. w Krakowie drukowany, roku pańskiego 1616. A teraz znowu z pozwoleniem Starschich przedrukowany w Przemyslu, w Drucarni Societatis Jesu, roku pańskiego 1760.

Это есть передѣлка, далеко отступающая отъ текста, а не отъ смысла подлинника, или вольная передача на польскомъ языкѣ извѣстнаго Constitutio criminalis Carolina Карла V. Эта передѣлка состоитъ изъ 91 артикуловъ; каждый артикулъ соотвѣтствуетъ извѣстному артикулу подлинника, хотя счетъ и порядокъ первыхъ совершенно другой, чѣмъ послѣднихъ.

4) Ustawa Placey u Sądow w Prawie Maydeburskim: Tak przed Burmistrzem a Raycami, iako przed Woytem, nowo uczyniona. Въ первый разъ этотъ уставъ былъ напечатанъ въ Краковѣ въ 1616 г., а во второй разъ въ Перемышлѣ 1760 г.

Значеніе и цѣль этого устава видны изъ слѣдующихъ словъ предисловія: „Такъ какъ первопачально люди въ таковыхъ (т. е. Магдебургскихъ) судахъ были отягощаемы и обременяемы налогами чрезъ взиманіе платежей за вину, что для убогихъ людей служило великимъ отягощеніемъ; то король, его милость, славной памяти Сигизмундъ этого имени первый, приказалъ, чтобы соблюдаемъ былъ этотъ уставъ, и больше не было взимаемо того, что ниже этого написано. Когда въ Краковѣ, славнѣйшемъ городѣ Короны, это уже въ судахъ соблюдается, то и вездѣ во всей Коронѣ это имѣетъ быть соблюдаемо.“

5) Rejestr do Porządku y do Artikulow Prawa Maydeburskiego y Cesarskiego. Сначала напечатанный 1567 г., потомъ въ 1616, а съ этого изданія въ третій разъ перепечатанъ въ 1760 г.

Это есть ничто иное какъ алфавитный указатель словъ и юридическихъ терминовъ съ ссылкою, на какой страницѣ порядка, магдебурскихъ артикуловъ и цесарскаго права слѣдуетъ искать объясненій и текста, ихъ касающихся. Къ нѣкоторымъ словамъ и терминамъ присоединены довольно обстоятельныя объясненія, таковы объясненія къ

словамъ: *Burgrabska wina, Capitis diminutio, Crimen laesae majestatis, Famosi libelli, Hipoteca* и м. д.

Этотъ реестръ служилъ прототипомъ того, который приложенъ къ концу издаваемаго свода.

6) Tytuły Prawa Maydúburskiego do Porządku y do Artikułow, pierwey po polsku wydanych. W sprawach tego czasu naywięcey kłopotnych, z tegoż Prawa Maydeburskiego przydane. W Krakowie drukowane roku pańskiego 1616. Teraz znowu, z pozwoleniem Ztarszych przedrukowane w Przemyślu, w drukarni Societatis Jesu, roku pańskiego 1760 г.

Это обширный трактатъ (стр. 1—238) о разныхъ вопросахъ гражданскаго права, составляющій продолженіе, или прибавленіе къ болѣе краткому трактату, помѣщенному въ томъ-же сборникѣ подъ заглавіемъ: Artyculy Prawa Maydeburskiego, о которомъ выше было говорено.

Здѣсь трактуется о слѣдующихъ предметахъ: 1) о Герадѣ, то есть женскихъ вещахъ, даваемыхъ дѣвицѣ въ видѣ приданнаго при замужествѣ; 2) о Гергеветѣ, Arma bellica, res expeditoriae, то есть о вещахъ, служащихъ для военной службы; 3) о дѣдизнѣ; 4) о наслѣдствѣ и степеняхъ родства; 5) о различныхъ дѣтяхъ у родителей: 6) о депозитѣ, или отдачѣ вещей на сохраненіе; 7) о cibraria domestica, или домашнихъ продуктахъ, 8) Dos, Dotalitium, посагъ, вѣно; 9) о беременной женѣ; 10) о куплѣ продажѣ; 11) о залогѣ; 12) объ арестѣ и секвестрѣ; 13) vindicatio; 14) repressaliae; 15) допросъ свидѣтелей; 16) обычаи и церемоніи при дачѣ различныхъ присягъ; 17) тестаменты, или завѣщанія; 18) опека; 19) monopolium; 20) апелляція; 21) продажа и покупка урядовъ; 22) господинъ и наемникъ.

Трактатъ этотъ составленъ на основаніи тѣхъ же Саксонскаго Зерцала и Магдебургскаго права, которыя авторомъ постоянно цитируются. Составитель нерѣдко заимствуетъ свои доказательства изъ священнаго писанія, ссылается на communis opinio, на общее ученіе докторовъ права, въ частности на нѣкоторыхъ юристовъ глоссаторской школы, какъ-то: Бартола, Цазія и другихъ. Содержаніе, изложеніе, терминологія и доказательства указываютъ на то, что авторъ его былъ съ тогдашнею наукою римскаго права. Между прочимъ онъ даетъ объясненіе на цитаты изъ Codex Juris Civilis, говоритъ о пандектахъ, и т. д.

Сочиненіе это составлено тѣмъ же Варѳоломеемъ Гроицкимъ, пи-

саремъ краковской таможни. Изъ посвѣщенія его Якубу Рокасовскому, старостѣ Остшесовскому, и начальнику таможень въ Великой и Малой Польшѣ, посвященія, имѣющагося въ изданіи 1573 г. видно, что это было уже второе изданіе этого сочиненія, исправленное и дополненное. Въ этомъ же изданіи Гроицкій именуетъ себя авторомъ Порядка и Артикуловъ, выше нами разсмотрѣнныхъ. „А написалъ я, говоритъ авторъ, эти титулы для болѣе широкаго уразумѣнія тѣхъ порядковъ суда и права, каторыя въ Порядкѣ судовъ городскихъ, первомъ моемъ трудѣ, и въ артикулахъ описаны".

Поводъ къ появленію сего труда авторъ объясняетъ такъ: „Будучи на таможенной службѣ, я собралъ и съ латинскаго языка на польскій переложилъ нѣкоторыя права городскія подъ точными титулами изъ книгъ права нѣмецкаго *Speculi Saxonum et Juris Municipalis Magdeburgensis*, тѣ изъ нихъ, которыя въ эти смутныя времена я считалъ напригодиѣйшими, и которыя наболѣе между людьми употребляются въ практикѣ. Къ нѣкоторымъ титуламъ я присоединилъ рѣшенія знатнаго мужа Яна Теразина, войта высшаго права Магдебургскаго замка Краковскаго, изъ его Латинскихъ книгъ: Locorum communium Juris Magdeburgensis, и нѣкоторыя рѣшенія изъ права Цесарскаго, juxta allegationes Jodoci Damhouderii in Praxi rerum Criminalium, относительно тѣхъ преимущественно справъ о которыхъ въ правѣ магдебургскомъ мало писано, а также гдѣ Право Магдебургское въ городскихъ судахъ предписываетъ дополнять изъ права цесарскаго то, чего въ Магдебургскомъ не находится."

7) Enchiridion aliqot locorum communium Juris Magdeburgensis per Joannem Kirstcyn Cerasinum cjusdem juris in Arce Cracovense-Advocatum obiter explicatorum. Drukowane, roku pańskiego 1629, a teraz znowu, z pozwoleniem Starszych przedrukowane w Przemyslu, w drucarni Societatis Jesu, roku pańskiego 1760.

Эта ручная книга есть сокращенное изложеніе магдебургскаго права на основаніи Speculum Saxonum и Juris Magdeburgensis articulae. Составлена она Іоанномъ Церазиномъ Кирштейномъ, войтомъ замка Краковскаго, о которомъ составитель *Tytulow Prawa Magdeburskiego* такъ говоритъ: Radzil nadobnie zacny Mąż, w Prawie Mieyskim biegly, Jan Cerazyn Woyt wyższego Prawa M. Zamku Krak: w swoich książkach, wszystkim przełożonym, wszystkim miastom [1])....

[1]) Стр. 11.

Сочиненіе это на латинскомъ языкѣ. Въ немъ коротко излагаются вопросы главнымъ образомъ гражданскаго права, какъ-то: а) Gerada sev Parapherna, б) Arma bellica, sev Heergevet, в) Veranda, г) Dos, Dotalitium, д) Probationes, е) Debita, ж) Jusjurandum, sev Juramentum, з) Cautio fidejussoria, и) Haereditas, successio, к) Tutela, Tutor, л) Emptio, Venditio, м) Bona immobilia, н) De conducto et locato, о) Sequestratio, Arrestatio, п) Sententia, р) Proscriptio homicidarum, с) De apellationibus, т) De exequutione sententiarum, sev rei judicatae, у) De damnis et interesse, ф) Litium expensis, х) De vulneribus et mulctis, ц) Breves successionum regulae.

8) Abrogatio et moderatio äbusum et sumptuum, quibus litigantes partes, tam apud Scabinale, quam advocatiale officium nimio antea gravabantur, necessario constituta, et per Senatum Civitatis Cracowiae promulgata, 1-е изд. 1629 г. 2-е изд. 1760 г.

Краткія положенія на латинскомъ языкѣ о тѣхъ дѣлахъ, въ которыхъ судья даетъ приговоръ и получаетъ судебныя акциденціи.

Вотъ тѣ книги, въ которыхъ изложена была для Польши и Литвы система такъ называемаго Магдебургскаго права. Вотъ тѣ сочиненія, которыя служили съ одной стороны руководствомъ для изученія системы Магдебургскаго права, съ другой тѣми законными книгами, своего рода кодексами, на которыя судьи Польши, Литвы и въ послѣдствіи Малороссіи постоянно ссылались въ своихъ рѣшеніяхъ.

Магдебургское право было даруемо королевскими грамотами разнымъ городамъ. Въ послѣдствіи времени богатые вотчинники усвоили себѣ обычай давать это право городамъ и селамъ, которыми они владѣли на вотчинномъ правѣ [1]).

---

[1]) Въ напечатанныхъ актахъ встрѣчаются пожалованія и Хелминскаго права. Такъ во 2-мъ томѣ Актовъ, относящихся къ исторіи Западной Россіи, подъ № 123-мъ, отъ 22 марта 1523 г. помѣщена жалованная грамота Сигизмунда 1-го жителямъ Королевской Клещелязской отчины на *Хелминское Право*. Вотъ характерѣйшая выдержка изъ сей грамоты, проливающая свѣтъ на исторію возникновенія этихъ правъ въ Литвѣ: „Што есмо перво сего розсказали воеводѣ Виленскому, канцлеру нашому, небожчику пану Миколаю Миколаевичу, мѣсто на насъ садити у Клещелязѣхъ, на Землѣ Вѣльскаго повѣта; ино люди почали ся были тамо мѣсто садити и вжо было ихъ немало сѣло, и небожчикъ дей панъ воевода приверпулъ

Пожалованіе городамъ Магдебургскаго права означало прежде всего и паче всего дарованіе имъ самоуправленія по образцу магдебургскому, въ болѣе или менѣе обширныхъ размѣрахъ. И замѣчательно, что во всѣхъ грамотахъ этого рода мы встрѣчаемъ постановленія о дарованіи Магдебургскаго права, но ни въ одной неопредѣляется, что такое Магдебургское право, въ какихъ законныхъ книгахъ оно изложено, какую редакцію его законодатель и правительство признаетъ обязательною.

Неудивительно послѣ этого, что Магдебургское право перешло въ Польшу, Литву и въ Малороссію не въ видѣ точнаго и опредѣленнаго закона, а въ видѣ сборниковъ составленныхъ частными лицами, хотя и состоявшими на службѣ государственной и общественной. Неудивительно также и то, что магдебургское право, дѣйствовавшее въ означенныхъ странахъ, отнюдъ не было редактировано такъ, какъ редактируются наши законы, въ видѣ голыхъ, сухихъ, краткихъ положеній. Оно изложено было въ видѣ ученыхъ трактатовъ: само Sachenspiegel въ нѣмецкомъ своемъ оригиналѣ, несомнѣнно служившее польскимъ юристамъ образцомъ для обработки Магдебургскаго права, похоже скорѣе на рядъ трактатовъ, чѣмъ на постановленія закона.

Не подлежитъ далѣе сомнѣнію, что обработка Магдебургскаго права вообще и въ Польшѣ и Литвѣ въ частности совершалась подъ могущественнымъ вліяніемъ тогдашняго изученія римскаго права.

Несомнѣнно, что подобно тому какъ главная часть Юстиніанова Codex-a Juris Civilis представляетъ собою римское право, или точнѣе обработку и творчество его, какъ произведеніе главнымъ образомъ юристовъ и судебной практики, а не дѣятельности только законодателя,—такъ и Магдебургское право есть созданіе судебной практики и ученыхъ юристовъ.

ихъ къ пашни дворной Клещелязской, *и для того дей людей не мало зъ мѣста прочь ся было розошло.* И мы бачучи то, ижъ то есть шкодно пожиткомъ нашимъ господарскимъ, зася есьмо розсказали воеводѣ Виленскому, Канцлеру нашему, старостѣ Бѣльскяну и Мозырскому, пану Албрахту Мартиновичу Кгаштолту, тамъ мѣсто садити: *ино панъ воевода водлѣ росказанья нашого, хотячи тое мѣсто наше Клещазязи розширити къ пожитку нашему господарскому, далъ имъ право Хелмское, по которому праву они мають ся справовати и рядити, и на то имъ листъ свой далъ...*

Несомнѣнно наконецъ и то, что подобно тому какъ римское право сдѣлалось дѣйствующимъ правомъ во многихъ странахъ западной Европы путемъ рецепціи, при несуществованіи отдѣльныхъ законовъ о введеніи въ дѣйствіе того или другаго положенія Римскаго права, такъ и Магдебургское право перешло въ Польшу, въ Литву и Малороссію тѣмъ же путемъ, дѣятельностію тѣхъ-же органовъ, т. е. судебной практики и ученыхъ юристовъ.

Вышеизложеннымъ объясняется, отчего такая книга, какъ *Porządek*, составленная частнымъ лицомъ, составленная для руководства къ изученію Магдебургскаго права, сдѣлалась и книгою законною, на которую судьи Польши, Литвы и наконецъ Малороссіи постоянно ссылаются и которую постоянно цитируютъ въ своихъ приговорахъ. Замѣчательно при этомъ то, что эта книга чаще цитируется въ судебныхъ приговорахъ, чѣмъ Speculum Saxonum и Juris municipalis Magdeburgensis articula. Очевидно, что оно сдѣлалось премущественно предъ другими книгами ходячимъ руководствомъ и законною книгою, какъ для изученія системы магдебургскаго права, такъ и для употребленія въ судахъ. Поразительный примѣръ того, какъ сочиненіе частнаго человѣка превращается въ книгу законовъ.

Относительно того, въ какой мѣрѣ привилось Магдебургское право въ судахъ Польши и Литвы, и въ какой мѣрѣ оно было дѣйствующимъ закономъ, въ нашей исторической литературѣ высказано два мнѣнія.

Профес. В. Б. Антоновичъ въ своемъ извлѣдованіи о городахъ, составляющемъ предисловіе къ пятой части Архива юго-западной Россіи, къ актамъ о городахъ, доказываетъ слѣдующія положенія: „*Народонаселеніе городовъ, удерживая магдебургское право, смотритъ на послѣднее, не какъ на сводъ обязательныхъ для себя законовъ*“. „*Магдебургское право—въ значеніи кодекса законоположеній—остается въ городахъ мертвою буквою. изъ постановленій его замѣстуется только организація городскихъ властей и коллегій*“. „*Изученіе статей Магдебургскаго права было, по общественному мнѣнію мѣщанъ, лишнее. На всѣмъ встрѣчавшимся имъ вопросамъ они находили отвѣтъ въ обычномъ мѣстномъ правѣ, которое сохранилось по преданію, или истекало изъ внутреннихъ понятій о справедливости судящихъ, въ каждомъ данномъ случаѣ*[1]).

Такимъ образомъ, ученый изслѣдователь судьбы южно-русскихъ

---

[1]) Стр. 57, 58 и 60.

городовъ высказываетъ рѣшительное мнѣніе, что въ судахъ южно-русскихъ городовъ магдебургскаго устройства дѣйствовало не магдебургское право, а мѣстное обычное право.

Проф. М. Ф. Владимірскій-Будановъ въ своемъ отчетѣ о первыхъ шести томахъ историко-юридическихъ матеріаловъ, извлеченныхъ изъ актовыхъ книгъ Витебской и Могилевской губ., хранящихся въ Витебскомъ архивѣ, высказываетъ противоположное мнѣніе, доказывая притомъ, что „*истина* о господствѣ чужеземныхъ источниковъ права въ городскихъ (магистратскихъ) судахъ, *есть старая*, что въ опубликованныхъ процессахъ нѣтъ указаній на обычное право [1])".

Такимъ образомъ ученый изслѣдователь судьбы нѣмецкаго права въ Польшѣ и Литвѣ высказываетъ другое, противоположное вышеприведенному, мнѣніе, а именно, что господство въ магистратскихъ судахъ чужеземныхъ источниковъ права есть старая истина, что въ этихъ судахъ нѣтъ и помину о мѣстномъ обычномъ правѣ.

Оба эти мнѣнія намъ представляются двумя крайностями, хотя по рѣзкости своей мнѣніе профессора Антоновича отстоитъ дальше отъ истины, чѣмъ мнѣніе профессора Буданова.

Изслѣдователь судьбы южно-русскихъ городовъ какъ на самое побѣдоносное доказательство того, что магдебургское право было только номинальнымъ, что его никто не зналъ, указываетъ на то, будто цитаты изъ Саксона и Магдебургскаго права дѣлались для формы, на обумъ. Въ подтвержденіе чего онъ сличаетъ цитаты изъ магдебурскаго права въ трехъ судебныхъ рѣшеніяхъ, имъ обнародованныхъ, о дѣтоубійствѣ, съ магдебургскимъ правомъ, составленнымъ Щербичемъ подъ заглавіемъ: Saxon sev prawa polski Maydeburskie, 1581 г. Въ результатѣ его сличенія получается то, что всѣ три раза приведенныя въ приговорахъ ссылки не сходятся ни другъ съ другомъ, ни съ порядкомъ магдебургскаго права, и что въ 80 § магдебургскаго права, на который есть ссылка въ одномъ изъ рѣшеній, говорится о договорахъ слугъ съ хозяевами и нѣтъ даже намека на дѣтоубійство [2]). Между тѣмъ дѣло объясняется просто: во всѣхъ трехъ судебныхъ рѣшеніяхъ содержатся ссылки на Porządek В. Гроицкаго и на Магдебургское право, въ немъ изложенное, между тѣмъ какъ авторъ имѣлъ въ рукахъ маг-

[1]) Универс. Извѣст. 1877 г. кн. 3 стр. 92.

[2]) Стр. 60.

дебургское право, изложенное Щербичемъ въ книгѣ подъ вышеприведеннымъ заглавіемъ. Отсюда естественное слѣдствіе — рѣшительное не совпаденіе цитатъ. Мы уже не говоримъ о томъ, что въ магистратскихъ судахъ если цитируются законы, то не другіе, какъ магдебургское право, что цитаты эти очень часты, что, по всѣмъ даннымъ, такія ручныя книги какъ *Porządek* было самими ходячими и употребительными въ магдебургскихъ судахъ Польши и Литвы.

Но, съ другой стороны, нельзя не видѣть нѣкотораго рода невѣрности, или по крайней мѣрѣ преувеличенія и въ мнѣніи ученаго автора Нѣмецкаго права въ Польшѣ и Литвѣ. Во-первыхъ, нельзя считать *старой истиной*, — въ смыслѣ истины научно изслѣдованной и доказанной, — положенія о господствѣ кодексовъ иноземнаго права въ магистратскихъ судахъ: вопросъ этотъ, если мы не ошибаемся, въ первый разъ въ нашей литературѣ затронутъ былъ въ изслѣдованіи 1869 г. г-на Антоновича. Во-вторыхъ, если нельзя принять абсолютное положеніе сего послѣдняго объ исключительномъ господствѣ въ судахъ магистратскихъ мѣстнаго обычнаго права вмѣсто Магдебургскаго: то, съ другой стороны, не подлежитъ сомнѣнію, что въ этомъ положеніи есть въ такой мѣрѣ доля истины, въ какой обычное право южно-русскаго народа на самомъ дѣлѣ не переставало дѣйствовать на ряду съ Магдебургскимъ правомъ, то дополняя, то видоизмѣняя это послѣднее. Права, это положеніе требуетъ ученой разработки и новыхъ ученыхъ изслѣдованій, которыя не опровержимо должны его подтвердить. Съ своей стороны, мы можемъ въ доказательство его истинности привесть слѣдующія соображенія. Магдебургское право дѣйствовало въ Польшѣ и Литвѣ не въ первоначальномъ своемъ видѣ, а въ видѣ передѣланномъ польско-литовскими учеными юристами, каковы: Варѳоломей Гроицкій, Щербичъ, Іоаннъ Кирштейнъ Церазинъ и другіе. Комментируя и излагая магдебургское право, они вносили въ него и возрѣнія того народа, среди котораго они жили. Такъ въ книгѣ Porządek, въ сочиненіи подъ заглавіемъ Przydatki do Porządku y do Artikułow Prawa Maydeburskiego, въ трактатѣ объ обычаяхъ или церемоніяхъ разныхъ присягъ, проводится та мысль, что не слѣдуетъ никому навязывать внѣшнія церемоніи присяги, что каждый долженъ присягать по своимъ обрядамъ. При этомъ говорится, что въ нѣкоторыхъ мѣстахъ обрядъ присяги состоитъ въ поднятіи пальцевъ къ солнцу [1]). То есть говорится о томъ обычаѣ, который до сихъ поръ не вымеръ у

[1]) Стр. 151.

народа, который клянясь праведнымъ солнцемъ, указываетъ на оное перстами. Обычай правда мелкій. Но можно указать на болѣе крупныя правовыя отношенія, которыя въ южно-русскихъ городахъ опредѣлялись не магдебургскимъ правомъ, а исконными юридическими обычаями коренпаго народа. Мы между прочимъ разумѣемъ бракъ. Въ недавно изданныхъ актахъ Витебскаго архива, т. VII и VIII, помѣщено нѣсколько актовъ (на нихъ первый обратилъ вниманіе въ литературѣ проф. Будановъ), которые подтверждаютъ слѣдующія положенія: бракъ совершался посредствомъ договора вступающихъ въ бракъ; вѣнчанье—шлюбъ—не составляло необходимой принадлежности заключенія брака; для расторженія брака достаточно было согласія мужа и жены, утвержденія духовной власти и внесенія въ магистратскія книги взаимнаго рѣшенія о расторженіи брака. Такимъ образомъ, заключеніе брака и расторженіе его въ городахъ нормировалось обычнымъ правомъ, отголоски котораго до сихъ поръ существуютъ въ бытѣ малороссійскаго народа. И нынѣ по обычаямъ народа не церковное вѣнчанье установляетъ моментъ начала брачнаго сожительства, а *весілье*. Возьмемъ еще примѣръ: крестьянка Палагея за дѣтоубійство была приговорена въ 1704 году магистратскимъ судомъ, на основаніи магдебургскаго права, къ смертной казни мечемъ. Но затѣмъ по просьбѣ духовныхъ и свѣтскихъ лицъ, а также обвинителя, она освобождена была отъ смертной казни, и подвергнута тѣлесному наказанію [1]). Опять, хотя судъ и постановилъ приговоръ на основаніи магдебургскаго права, но приговора не исполнилъ въ силу древнѣйшаго обычая прощать вину и смягчать наказаніе по просьбѣ почетныхъ людей, друзей, пріятелей, и жалобщика, въ силу обычая, дѣйствовавшаго во всѣхъ судахъ южной Россіи тѣхъ вѣковъ.

Итакъ мы приходимъ къ общему выводу: а) что магдебургское право, изложенное въ вышеразсмотрѣнныхъ нами книгахъ, было въ Литовско-Русскомъ княжествѣ не номинальнымъ, но дѣйствующимъ правомъ; б) что указанныя нами книги были ручными книгами въ судахъ южной Россіи литовско-польскаго періода; в) но что съ другой стороны магдебургское право терпѣло видоизмѣненіе отъ мѣстныхъ юридическихъ обычаевъ и возврѣній, которые нерѣдко дѣйствовали наряду съ нимъ и его замѣняли.

---

[1]) Архивъ юго-западной Россіи, ч. V. Акты о городахъ. № LXXIII, стр. 212.

Первыя два положенія, какъ имѣющія за себя наглядныя доказательства въ видѣ постоянно встрѣчающихся въ судебныхъ рѣшеніяхъ ссылокъ на разсмотрѣнныя нами ручныя книги магдебургскаго права, едва-ли могутъ быть подвержены сомнѣнію и, какъ общее положеніе, едва-ли нуждаются въ дальнѣйшихъ доказательствахъ. Второе положеніе ожидаетъ дальнѣйшей разработки, которая, судя по всѣмъ даннымъ, можетъ дать плодотворныя результаты.

III. Судьба Магдебургскаго права въ Малороссіи.

Малороссія, по присоединеніи къ Россіи, долго сохраняла право магдебургское. Ручныя книги, въ которыхъ было изложено магдебургское право на Польскомъ языкѣ, Saxon Павла Щербича и Porządek Бартоша Гроицкаго, продолжали быть тѣми законными книгами, которыми малороссійскіе судьи руководствовались и на которыя они ссылались. И замѣчательно, Магдебургское право продолжаетъ дѣйствовать въ Малороссіи не только въ городахъ, за которыми Магдебургское право оставлено было по грамотамъ Московскихъ царей, таковы города: Кіевъ, Черниговъ, Нѣжинъ, Переяславъ и другіе, но и въ такихъ городахъ, какъ Полтава, которой Магдебургское устройство даровано было послѣднимъ Малороссійскимъ гетманомъ Розумовскимъ, а до тѣхъ поръ Полтава подчинена была смѣшанному суду, состоявшему изъ полковыхъ и магистратскихъ урядниковъ. Даже и того болѣе: мы встрѣчаемъ постоянныя ссылки на упомянутыя законныя книги Магдебургскаго права въ рѣшеніяхъ сотенныхъ судовъ. Многочисленныя доказательства того, что малороссійскіе суды, не только магистратскіе, но и полковые постоянно руководствовались польскими ручными книгами магдебургскаго права, постоянно встрѣчаются въ рѣшеніяхъ различныхъ судовъ.

Въ 1710 году іюня 23 дня въ Полтавскомъ судѣ судилась Евдоха Дацѣя, *чаровничимъ дѣломъ бавячаяся*, и Оришка, мачиха мужа Евдохи, *о томъ-же чародѣйствѣ вѣдаючая*. Актъ, въ которомъ изложенъ судъ и приговоръ надъ упомянутыми лицами, начинается такъ: „Предъ нами Иваномъ Насвѣтомъ, на мѣстцу полковничимъ зостаючимъ, при битности Петра Коваленки, Судьи полку Полтавского, Никита Колекти атамана городоваго, Ивана Григоровича войта, Ивана Иващенка бурмистра, и при многихъ общихъ особахъ“.

Таковъ составъ суда Полтавскаго во всѣхъ рѣшеніяхъ этого суда, содержащихся въ имѣющейся въ моихъ рукахъ книгѣ подъ заглаіемъ: *Сія книга року 1703 мѣсяца іюня 12 дня за бывшаго начальствующаго въ полку полтавскомъ особы, для разныхъ справъ о проступцахъ споряженная. Тутъ же и з сего настоящаго года, за щасливымъ владѣніемъ Ясне Вельможнаго Его Милости Пана Іоанна Скоропадъскаго Гетмана Его Царскаго Пресвѣтлаго Величества войскъ Запорозскихъ, повѣлѣніемъ новоизбраннаго его милости пана Іоанна Черняка, Полковника Полтавскаго, подобныхъ проступцовъ справи мѣютъ записованы быти на потомніе часы, въ Полтавѣ, року 1710 мѣсяца іюня 16 дня.*

Самый приговоръ суда начинается такъ: „Судъ городовій Полтаскій, сее справи по самой слушности вислухавши, *в Саксонѣ Правъ Майдебурскихъ*, на листѣ сто сѣмъдесятъ четвертомъ винайшовши той текстъ: *Ежели би хто кого щаровалъ, маетъ бити огнемъ спаленъ*".

На листѣ 11 и 12-мъ той же книги помѣщены: *Справа и декретъ о Матвѣю Пивовару о пополненю нимъ прелюбодѣянія з Оришкою Мосцепановною, которая отъ его и обремененною зоставши породила, 1706 року мѣсяца априля семаго дня.* „А такъ судъ нынѣшный, говорится въ началѣ декрета, любо подлугъ права *порондковаго в части четвертой, на листѣ двѣсти двадцать семомъ* о карности чужаложниковъ описаннаго, и поступовалъ и судилъ, такого старого Матвѣя Пивовара прелюбодѣйцу, мѣючаго жену свою, на горло скарати".

Въ рѣшеніи по дѣлу Леска Романенка, убійцы, стр. 63—65. говорится: „Поневожъ на того забойцу Леска Романенка не инстиговала жалобная сторона, любо достоинъ былъ, оний забойца Леско, *подлугъ артикулу Права Майдебурскаго*, смертные карносты".

Въ той же самой книгѣ мы находимъ и въ многихъ другихъ рѣшеніяхъ ссылки и цитаты, какъ на Саксонъ Щербича, такъ и на Порядокъ Гроицкаго, какъ напримѣръ на страницахъ: 33, 78, 108, 109, 207, 223, 224, 226. 228, 229. Нѣкоторыя изъ сихъ цитатъ содержатъ въ себѣ общую ссылку на Магдебургское право: другія же представляютъ подробное означеніе той или другой книги. части, страницы, и выписки изъ самаго текста. Цитаты этого послѣдняго рода убѣждаютъ въ томъ, что судьи полтавскаго городоваго и полковаго суда имѣли постоянно въ своихъ рукахъ какъ Саксонъ Щербича на польскомъ языкѣ, такъ и Порядокъ Гроицкаго.

Судъ Нѣжинскій ратушный былъ организованъ по магдебургскому праву, какъ можно видѣть изъ актовъ и рѣшеній времени, непосредственно слѣдовавшаго за присоединеніемъ Малой Россіи къ Московскому государству. Онъ состоялъ изъ лентвойта, бурмистра, райцевъ и лавниковъ. Иногда въ семъ судѣ участвовалъ полковникъ или его замѣститель, иногда въ рѣшеніяхъ употребляется такая фраза: *завѣдомомъ и позволеніемъ его милости пана Григорія Гуляницкаго, полковника нѣжинскаго.*

Въ рѣшеніяхъ этого суда мы находимъ также ссылки на книги Магдебургскаго права. Такъ *въ справѣ криминальной о звалчене невѣсты презъ Волошина 1657 г. іюня 1 дня*, говорится: „Судъ выслухавши обохъ сторонъ контроверсии и оные добре у собѣ уважившн, прихилючесе до права писаннаго въ раздѣлѣ 11-мъ, артикулѣ 22 *и въ Саксонъ на карть 165 описаннаю*..... на горлѣ мечемъ карать декретомъ вказалъ“. Затѣмъ, послѣ того какъ жалобщики отпустили вину, судъ прибавляетъ: „Судъ однакъ, забѣгаючи злой рапусти, *вѣдлуть права въ Порядку права мѣскаго, на карть 132 описаннаго*, абы Васплеви и Мискови мистръ по уху отрѣзавши, зъ мѣста посторонками висвѣдчили, же би и въ полку тутейшомъ нѣ въ кого и нѣ хто ихъ передерживать подъ горловымъ карапемъ не важилсе казать“ [1]).

Цитаты на ручныя книги Магдебургскаго права мы находимъ и въ рѣшеніяхъ другихъ судовъ, не исключая войсковаго генеральнаго суда. Такъ, въ дѣлѣ, хранящемся въ архивѣ Черниговскаго окружнаго суда подъ №№ 302, 321 и 394-мн о колодникѣ Семенѣ Погребенкѣ за сдѣланіе имъ *зловредныхъ десяти закрутокъ*, въ мнѣніи, подписанномъ сотеннымъ атаманомъ Шпаковскимъ, сотеннымъ писаремъ Марчевскимъ правленія 2-й Нѣжинской сотни, приводятся цитаты *изъ малороссійскихъ правъ*—подлинное выраженіе—въ числѣ коихъ цитируется *книга Саксонъ. правъ Хелминскаго книга 5-я роздѣлъ 62-й, Порядокъ часть 2-я, страница 220*, съ приведеніемъ и самаго текста. Эти самыя цитаты повторены и въ рѣшеніи войсковаго генеральнаго суда, куда дѣло представлено было на окончательное рѣшеніе.

Въ дѣлѣ того-же архива о дьячкѣ Удовиченкѣ, обвиненномъ въ богохульствѣ, въ донесеніи генеральнаго войсковаго суда въ гене-

---

[1]) Копіи съ рѣшеній Нѣжинскаго Ратушнаго суда сообщилъ намъ А. М. Лозаревскій, членъ нѣжинскаго окружнаго суда.

ральную канцелярію приведена цитата и цѣлый текстъ о богохульствѣ *изъ правъ Малороссійскихъ з книги порядка, въ которой в правахъ цесарскихъ в артикулъ 65 напечатано*: „Когда бы кто мерзкими устами и злимъ и дерзкимъ сердцемъ Господу Богу тое признавалъ, что не долженствуетъ или однималъ то, что не должно быть отнято, для обезчещенія и прогнѣванія святаго всемогущества его и благости, или такожъ его-а бы что непристойное противъ Дѣви Маріи произносилъ или противъ дѣлъ Божіихъ, которими онъ спасеніе человѣческое дѣйствовалъ, таковій всякъ богохульникъ долженъ быть обвиненъ, и для того поразсужденію виннности и по важности преступства его, такожъ по разсмотренію званія и персони его, наздоровью или смертію казненъ быть долженъ“ [1]).

Можно думать, что ручныя книги Магдебургскаго права употреблялись въ судахъ Малороссіи въ той-же ихъ польской редакціи, составъ которой мы выше разсмотрѣли. По крайней мѣрѣ въ началѣ. Правда, въ недавнее время открытъ переводъ Магдебургскаго права на западно-русскомъ нарѣчіи конца XVI стол. [2]). Но мы не имѣемъ свѣдѣній о составѣ сего списка Магдебургскаго права. Тѣмъ менѣе по нему одному можно судить степени употребляемости того перевода въ судахъ Литовскаго княжества, и еще болѣе въ судахъ Малороссіи.

---

[1]) Копіи съ этихъ дѣлъ доставлены намъ М. Я. Могилянскимъ, членомъ Черниговскаго окружнаго суда,

[2]) Объ этой рукописи П. А. Гильдебрандтъ, въ предисловіи къ 4-му тому Археологическаго Сборника документовъ, относящихся до исторіи Сѣверо-Западной Руси, такъ говоритъ: »Недавно открытъ П. К. Серно-Соловьевичемъ русскій списокъ конца XVI в. Магдебургскаго права, хранящійся въ рукописномъ отдѣленіи Виленской Публичной библіотеки“. Стр. IX. Затѣмъ въ шестомъ выпускѣ Лѣтописи занятій Археографической коммиссіи» 1872—185 гг., въ отдѣлѣ IV.—содержащемъ выписку изъ протоколовъ, читаемъ въ докладѣ П. А. Гильдебрандта о драгоцѣнныхъ документахъ, находящихся въ московскомъ хранилищѣ. слѣдующее о той же рукописи: »Магдебургское право. переведенное въ исходѣ XVI вѣка на западно-русское нарѣчіе. Эту важную подлинную рукопись, имѣющую и годъ и имя переводчика, владѣлецъ ея П. К. Серно-Соловьевичъ, предлагалъ уступить Виленской Публичной Библіотекѣ; но, не сойдясь въ цѣнѣ съ бывшимъ попечителемъ П. Н. Батюшковымъ, подарилъ ее, по его словамъ, Императорской Публичной Библіотекѣ. стр. 72.

Въ XVIII стол. переводъ магдебургскаго права былъ сдѣланъ, по распоряженію правительства, по поводу составленія издаваемаго свода, о чемъ выше было сказано. Но какъ увидимъ ниже онъ остался безъ распространенія.

Этотъ переводъ, однакожъ, сдѣлалъ болѣе извѣстнымъ Магдебургское право въ средѣ центральнаго правительства. Въ рукописи подъ заглавіемъ: „Малороссійскіе законы, или Экстрактъ изъ указовъ, инструкцій, учрежденій, съ раздѣленіемъ по матеріямъ на девятнадцать частей, собрано въ Правителствующемъ Сенатѣ, по малороссійской экспедиціи, 1786 года“ [1]),—четвертая часть, трактующая о правахъ малороссійскаго народа, почти вся состоитъ изъ перечня содержанія двухъ ручныхъ книгъ Магдебургскаго права, изложеннаго въ Саксонѣ Щербича и въ Порядкѣ Гроицкаго. Перечень этотъ занимаетъ 116 страницъ всей рукописи.

Въ той же самой рукописи въ части III, трактующей объ апелляціяхъ, помѣщены обширныя выдержки изъ книги Порядка и Саксона.

По мѣрѣ того какъ отодвигалось время, въ которое Малороссія отдѣлилась отъ Польши, а слѣдовательно по мѣрѣ того какъ утрачивалось среди малороссійскаго служилаго сословія знаніе польскаго языка, болѣе и болѣе нарождалась крайняя необходимость сдѣлать содержаніе ручныхъ книгъ магдебургскаго права доступнымъ или чрезъ систематическое изложеніе въ связи съ содержаніемъ Статута, или чрезъ переводъ или отдѣльное сокращеніе книгъ Магдебургскаго права. Въ самомъ дѣлѣ, мы его встрѣчаемъ или въ томъ или въ другомъ видѣ въ различныхъ рукописяхъ XVIII стол., которыя ясно указываютъ на стремленіе приспособить Магдебургское право къ употребленію въ судахъ Малороссіи.

„Въ рукописныхъ сборникахъ законовъ, дѣйствовавшихъ въ XVIII вѣкѣ, мы встрѣчаемъ слѣдующія сочиненія, въ которыхъ цитируются ручныя книги магдебургскаго права:

1) Процессъ краткій приказный, чрезъ которій можетъ отчасти кто похочетъ поразумѣти и познати порядки приказни из малого и болшіе, выданный при резиденіи гетманской 1734 августа дня“. Въ

---

[1]) Рукопись эта доставлена мнѣ профессоромъ Богословія въ Нѣжинскомъ Филологическомъ Институтѣ А. Ѳ. Хойнацкимъ.

этомъ краткомъ изложеніи процесса содержатся довольно частыя цитаты на книгу Порядокъ [1]).

2) „Судъ и расправа въ правахъ малороссійскихъ обширно на разныхъ мѣстахъ показанная, а здѣ в'едепъ краткій и ясный экцеритъ, *въ прекращеніе горькой въ судахъ волокиты*, собранная въ полезное употребленіе малороссіянамъ пущенная, року отъ рождества христова 1750 г. 18 октября". Сочиненіе это, раздѣленное на 9-ть частей, есть систематическій, очень толковый трактатъ о разныхъ предметахъ права, написанный для гетмана Кириллы Розумовскаго, бунчуковымъ товарищемъ Ѳедоромъ Чуйкевичемъ. Авторъ его излагаетъ вопросы права главнымъ образомъ на основаніи Литовскаго Статута, но онъ иногда дѣлаетъ ссылки и на книгу Порядокъ [2]).

3) Краткій сводъ Статута. Сочиненіе это представляетъ изложеніе юридическаго матеріала по предметамъ, въ алфавитномъ порядкѣ, начиная *съ апеляціи*. Составитель этого сокращенія Статута цитируетъ

---

[1]) Мы имѣемъ въ рукахъ два списка сего сочиненія: одинъ составляетъ часть рукописи, принадлежащей библіотекѣ у-та св. Владиміра, и носящей заглавіе: „Книга указная Василія Петрова сына Кондратьева, коштомъ и трудами его въ 1760 г. здѣланная для себя«: другой—отдѣльная рукопись изъ оставшихся бумагъ покойнаго М. А. Максимовича; рукопись эта передана мнѣ М. Г. Щербакомъ.

[2]) Можно думать, что это сочиненіе было распространено между малороссійскими юристами-практиками. Доказательствомъ этого служитъ нерѣдкость списковъ этого сочиненія. Въ моихъ рукахъ находится четыре списка и одна копія. Лучшій и полнѣйшій списокъ сообщенъ намъ профессоромъ М. Ф. Владиміркимъ-Будановымъ. Второй списокъ не хуже перваго, но не полный, принадлежитъ извѣстному изслѣдователю малороссійской старины А. И. Хапенку. Третій списокъ составляетъ часть рукописи, гдѣ имѣется Литовскій Статутъ, сообщенной намъ студентомъ В. Е. Забѣлою. Четвертый составляетъ часть рукописи, содержащей также Литовскій Статутъ; рукопись эта принадлежитъ В. И. Варшевскому: о ней мы говорили въ главѣ о рукописяхъ Литовскаго Статута подъ № 8-мъ. Въ спискѣ этомъ содержится шесть главъ. Начинается концемъ письма Розумовскому. Начало утрачено. Копія съ рукописи, переданной въ 1868 г. въ Публичную Библотеку, доставлена намъ О. М. Уманцемъ, авторомъ нѣсколькихъ историческихъ монографій.

за каждымъ юридическимъ положеніемъ Статутъ. Но въ немъ мы встрѣчаемъ нерѣдко и цитаты изъ книги Порядка и Саксона. Въ виду того, что списки этого алфавитнаго указателя встрѣчаются въ разныхъ рукописяхъ, можно заключить, что онъ былъ въ употребленіи въ практикѣ [1]).

Переходимъ теперь къ переводамъ и передѣлкамъ книгъ магдебургскаго права на русскомъ языкѣ.

1) Переводъ книги Порядка Бартоша Гроицкаго. Это отрывокъ перевода, обнимающій первую и половину второй части этого сочиненія. Переводъ этотъ на русскій языкъ довольно близокъ къ подлиннику. Помѣщенъ онъ въ одной рукописи съ Литовскимъ Статутомъ, подъ заглавіемъ: *Книга статутъ и прочія права малороссійскія и другія служащія къ тому, переписки, трудовъ и собранія Василія Петрова сына Кондратьева* [2]). По этому отрывку перевода нельзя вывести никакого заключенія относительно того, были-ли входу въ практикѣ малороссійскихъ судовъ переводы ручныхъ книгъ магдебургскаго права.

2) Краткое изложеніе магдебургскаго права по книгѣ Порядка. Матеріалъ расположенъ по предметамъ, но не въ алфавитномъ порядкѣ. Вотъ перечень нѣкоторыхъ вопросовъ въ немъ изложенныхъ: о судьяхъ, о судѣ, о присутствующихъ, о писарѣ, объ истцѣ и т. д. Каждый юридическій институтъ изложенъ въ видѣ большаго или меньшаго числа положеній. Противъ каждаго положенія приведена цитата, откуда оно взято, изъ порядка ли въ тѣсномъ смыслѣ, изъ артикуловъ ли магдебургскаго права, или изъ права цесарскаго. Сочиненіе это есть ничто иное, какъ обстоятельный указатель предметовъ, хотя и не въ алфавитномъ порядкѣ изложенныхъ. По объему это сокращеніе магдебургскаго права на русскомъ языкѣ болѣе обширно, чѣмъ другія въ этомъ родѣ; судя потому, что списки его попадаются нерѣдко, какъ отдѣльно,

[1]) У меня есть два списка оба, кажется, нынѣшняго столѣтія. Одинъ доставленный мнѣ дѣйствительнымъ студентомъ кіевскаго юридическаго факультета В. Н. Сторожевскимъ; другой вручилъ мнѣ профессорскимъ стипендіатомъ Л. С. Бѣлогрицъ-Котляревскимъ. Этотъ послѣдній принадлежалъ его дѣду, малороссійскому адвокату тридцатыхъ годовъ нынѣшняго столѣтія.

[2]) Рукопись эта принадлежитъ Библіотекѣ Университета св. Владиміра.

такъ и въ рукописяхъ вмѣстѣ съ .Литовскимъ Статутомъ, можно думать, что эта передѣлка была ручною книгой какъ въ малороссійскихъ судахъ, такъ и у практиковъ [1]).

3) Сокращеніе книги Порядка, расположенное въ порядкѣ его страницъ. Это сокращеніе обнимаетъ: а) четыре части Порядка Гроицкаго, изложенныя въ 124 положеніяхъ; б) артикулы Права Магдебургскаго, выраженныя въ 85 положеніяхъ; и в) право цессарское изложенное въ 40 положеніяхъ. Противъ каждаго положенія указаны страницы трехъ означенныхъ частей книги Порядка. Это также своего рода указатель Магдебургскаго права только болѣе короткій, чѣмъ предыдущій, и не по предметамъ. Онъ, вѣроятно, также какъ и предыдущій, составлялъ ручную книгу Магдебургскаго права у малороссійскихъ практиковъ, на сколько можно судить по встрѣчающимся спискамъ [2]).

---

[1]) У меня имѣются два списка этого указателя Магдебургскаго права и третія копія. Первый списокъ составляетъ часть рукописи трудовъ Василія Иванова Кондратьева, въ которой помѣщенъ вышеуказанный отрывокъ перевода Порядка; здѣсь онъ озаглавленъ такъ: *Переводъ изъ гражданскаго права книги Порядка.* Онъ обнимаетъ 76 страницъ. Списокъ сей относится ко второй половинѣ XVIII стол. Второй списокъ помѣщенъ въ отдѣльной рукописи, носящей общее заглавіе: Книга Магдебургскаго права и прочихъ законовъ. Рукопись эта принадлежитъ В. П. .иршевскому, члену Харьковской Судебной Палаты. Въ ней содержится также дворянская Грамота и вексельный уставъ. Часть рукописи, обнимающей магдебургское право, несомнѣнно писана во второй половинѣ XVIII стол. Дворянская грамота и вексельный уставъ писаны на другой бумагѣ и можно думать позднѣе. Третьяго списка копія передана намъ Ѳ. М. Уманцемъ; такъ какъ подлинника этой рукописи мы не видѣли—онъ переданъ въ Имп. Публичную Библіотеку,—то мы и не можемъ судить о ея внѣшнихъ качествахъ. Четвертый списокъ хранится въ библіотекѣ Черниговской Духовной Семинаріи, какъ можно заключить изъ доставленныхъ намъ короткихъ выписокъ изъ него учителемъ сей семинаріи М. М. Васютинскимъ.

[2]) Мы имѣемъ три списка этого сокращеннаго указателя полныхъ и одинъ неполный. Первый составляетъ часть рукописи Василія Иванова сына Кондратьева, въ которой помѣщены .Литовскій Статутъ и вышеуказанный болѣе пространный указатель магдебургскаго права. Этотъ списокъ, какъ и вся рукопись, относится ко второй половинѣ XVIII стол. Онъ носитъ заглавіе: *Кратко выписано изъ правъ малороссійскихъ книги Порядку, изъ артикуловъ Права Магдебурскаго, Права цессарскаго, съ означеніемъ, какое въ*

Приведенныя цитаты на магдебургское право и руководящія онаго книги, какъ въ рѣшеніяхъ судебныхъ, такъ и въ систематическихъ сочиненіяхъ по законодательству, и указанныя переводы, передѣлки и сокращенія руководящихъ книгъ магдебургскаго права, неопровержимо доказываютъ, что магдебургское право въ Малороссіи XVII и XVIII вв. было дѣйствующимъ правомъ, что его знали суды и практики—юристы, что была извѣстная дѣятельность, направленная къ приспособленію магдебургскаго права къ нуждамъ Малороссіи посредствомъ переводовъ и сокращеній.

Въ 1783 г. въ Малороссію введено было учрежденіе о губерніяхъ. Малороссія раздѣлена была на три намѣстничества: Кіевское, Черниговское и Новгородъ-Сѣверское. Полковые и сотенные суды старой Малороссіи, земскіе и городскіе суды, возстановленные Розумовскимъ, и наконецъ ратушные и магистратскіе суды, организованные по образцу магдебургскому, были замѣнены судами, со всѣмъ ихъ устройствомъ, установленными учрежденіемъ о губерніяхъ.

Нигдѣ законодатель въ это время не касался матеріальнаго Магдебургскаго права, въ смыслѣ сокращенія или уничтоженія его въ судахъ Малороссіи. Законодательное положеніе матеріальнаго Магдебургскаго права ни на волосъ, по видимому, не измѣнилось съ этимъ событіемъ. А между тѣмъ, введеніемъ въ Малороссіи учрежденій о губерніяхъ нанесенъ былъ смертельный ударъ ему, и безъ того не имѣвшему глубокихъ корней

тыхъ правилъ за вины положено наказаніе и казнь, и на какихъ именно листѣхъ страницахъ. Все сокращеніе обнимаетъ 24 страницы. Второй списокъ составляетъ часть рукописи, предоставленной въ мое распоряженіе П. А. Кулишемъ. Здѣсь она озаглавлена такъ: *Книга Порядокъ, съ частями первою, второю, третею и четвертою, артикулами правъ майдебурскихъ и и съ правомъ цесарскимъ, имѣющая и въ себѣ содержащая девять сотъ десять артикуловъ.* Рукопись эта высматриваетъ старѣе предыдущей; она обнимаетъ 25 страницъ. Третій списокъ, доставленный намъ Л. С. Бѣлогрицъ-Котляревскимъ, озаглавлена простымъ: *Выписки изъ книги Порядка.* Онъ принадлежалъ тому же миргородскому практику — юристу тридцатыхъ годовъ ныѣшняго столѣтія, о которомъ выше было упомянуто. Четвертый списокъ не полный, содержащійся въ рукописи принадлежащей г. Зеленскому. Онъ обнимаетъ только часть книги Порядка, а именно артикулы права Магдебургскаго, выраженныя въ 85 положеніяхъ.

въ странѣ, и давно уже начавшему чахнуть. Самый строй канцелярскаго производства дѣлъ, личный составъ служащихъ, законодательные уставы, бывшіе въ связи съ учрежденіемъ о губерніяхъ,—все это явилось рѣшительнымъ дѣятелемъ въ томъ направленіи, чтобы привесть Магдебургское право въ Малороссіи въ забвеніе, чтобы оно само собою вышло изъ употребленія. На сей разъ произошло нѣчто подобное, хотя и въ обратномъ смыслѣ, тому, что совершилось при введеніи Магдебургскаго права въ Польшѣ, Литвѣ и Малороссіи. Тогда безъ усилія законодателя, благодаря только извѣстному строю и разъ данному направленію, совершилась рецепція Магдебургскаго права, которое этимъ путемъ выросло и вкоренилось какъ могущественная вѣтвь законодательства и общественнаго управленія. Теперь же, подъ вліяніемъ другаго общественнаго строя, оно само начало хирѣть и вымирать. Можно ли, въ самомъ дѣлѣ скудныя передѣлки и сокращенія Магдебургскаго права въ Малороссіи сравнить съ работами Щербича или Гроицкаго? Магдебургское право въ Польшѣ было обработано первостепенными юристами своего времени съ отличнымъ теоретическимъ образованіемъ. Малороссійскіе передѣлки свидѣтельствуютъ о сравнительной скудости юридическаго образованія своихъ авторовъ, которые были по отношенію къ польскимъ составителямъ не больше какъ жалкіе копіисты. Достаточно было только поставить суды Малороссіи въ другой строй, чтобы это право мало по мало вымерло.

Въ 1796 г., со вступленіемъ на престолъ Павла, старое судоустройство и старое судопроизводство было возстановлено въ Малороссіи, хотя далеко не въ томъ видѣ какъ прежде. Но это отнюдь не могло возстановить дѣйствія Магдебургскаго права. Послѣднія страницы его исторіи представляютъ краснорѣчивое доказательство того, въ какое ничтожество пришло само собою это право. Сами мѣстные суды его забыли и нужно было съ свѣчей въ рукахъ искать его среди забытыхъ бумагъ архивовъ. Вотъ что мы знаемъ о послѣднихъ годахъ дѣйствія въ Малороссіи Магдебургскаго права.

Въ 1824 г. въ Правительствующій Сенатъ поступило изъ Полтавскаго Генеральнаго суда дѣло мѣщанина Вовпяки съ купцомъ Калабуховымъ о денежныхъ дѣлахъ по торговлѣ. Сенатъ, указомъ отъ 24 ноября 1724 г., уничтожилъ рѣшеніе Генеральнаго суда по той причинѣ, что дѣло это производилось и рѣшено по Литовскому Статуту, а не по Магдебургскому праву, какъ бы слѣдовало по мнѣнію Сената, основанному на обще извѣстномъ положеніи, что въ малорос-

сійскимъ городамъ предоставлено было судиться по Магдебургскому праву. Отмѣнивъ рѣшеніе это, Сенатъ предоставилъ истцу начать искъ на основаніи Магдебургскаго права. Въ томъ же указѣ имъ сдѣлано было замѣчаніе Полтавскому Генеральному суду за отступленіе отъ законнаго порядка [1]).

Полтавскій Генеральный Судъ сдѣлалъ общее распоряженіе о производствѣ, во всѣхъ ему подвѣдомственныхъ судебныхъ мѣстахъ, дѣлъ купцовъ и мѣщанъ по Магдебургскому праву. Съ своей же стороны вошелъ въ Сенатъ съ представленіемъ о напечатаніи и присылкѣ для всѣхъ судебныхъ мѣстъ губерніи книгъ сего права, *коего ни въ одномъ изъ нихъ не имѣется*, и о дозволеніи, до изданія сего права на русскомъ языкѣ, рѣшать дѣла и купцовъ по Литовскому Статуту, такъ какъ, со времени присылки сенатскаго указа 13 ноября 1824 года, теченіе дѣлъ пріостановилось въ явное стѣсненіе тяжущихся [2]).

Дѣло въ настоящемъ случаѣ шло, конечно о томъ, гдѣ же отыскать Магдебургское право. Сенатъ въ это время имѣлъ въ виду то, что въ архивѣ Полтавскаго Городоваго Магистрата *найдена книга Магдебургскаго права безъ начала*, и что съ другой стороны и въ архивѣ Сенатскомъ отыскана подобная книга, доставленная въ давнихъ годахъ изъ Малороссіи. Посему онъ постановилъ подтвердить Генеральному Полтавскому Суду, чтобы онъ въ производствѣ дѣлъ мѣщанъ и купцовъ руководствовался Магдебургскимъ правомъ, предписавъ въ иныхъ случаяхъ переводить статьи сего законоположенія. Въ тоже время Сенатъ отнесся къ Министру Юстиціи о томъ, чтобы послѣдній сдѣлалъ распоряженіе объ исправленіи имѣющейся въ Сенатѣ книги Магдебургскаго права и о напечатаніи оной для продажи. Въ такомъ же смыслѣ сдѣлалъ представленіе и Малороссійскій Военный Губернаторъ.

Управлявшій въ то время Министерствомъ Юстиціи князь Долгорукій 17 ноября 1827 года представилъ Комитету министровъ объ испрошеніи Высочайшаго повелѣнія о томъ, чтобы было повелѣно сдѣлать въ министерствѣ иностранныхъ дѣлъ новый переводъ имѣющейся въ Сенатѣ книги Магдебургскаго права съ тѣмъ, чтобы она затѣмъ напечатана была въ сенатской типографіи для общаго употребленія.

[1]) 2-е Пол. Соб. Зак. Т. № 4319.

[2]) Тамъ-же.

Комитетъ Министровъ прежде всего поставилъ вопросъ: не было ли прежде въ коммиссіи законовъ сдѣлано перевода означенной книги? И когда таковой переводъ, сдѣланный въ 1735 г., былъ отысканъ, то Комитетъ положилъ: *не составляя новаго перевода, напечатать нынѣ существующій и обратить его для общаго употребленія.*

Въ такомъ положеніи находился вопросъ о напечатаніи Магдебургскаго права для Малороссіи, когда послѣдовало Высочайшее повелѣніе, коимъ 2-му Отдѣленію Собственной Его Императорскаго Величества Канцеляріи поручено было: *разсмотрѣвъ точные переводъ означенной книги и средства, полагаемыя къ ею исправленію, удостовѣриться прежде всего по ея содержанію, удобно ли будетъ новымъ ея изданіемъ возстановлять такой законъ, который, какъ видно изъ представленія Полтавскаго генеральнаго суда и Военнаго Губернатора, не только въ Малороссіи палъ въ неизвѣстность и бездѣйствіе, но и здѣсь въ Сенатѣ также съ 1735 года хранится только въ архивѣ, и то безъ начала и въ переводѣ невразумительномъ.*

Вслѣдствіе этого Вторымъ отдѣленіемъ составлена была записка, сообщенная Сперанскимъ князю Долгорукову, о дѣйствіи Магдебургскаго права въ Малороссіи.

Въ этой интересной запискѣ говорится: а) чѣмъ было сначала и потомъ Магдебургское право въ Малороссіи во время польскаго владычества: б) объ учебныхъ книгахъ, сокращеніяхъ, выпискахъ изъ Магдебургскаго права Яскера, Гроицкаго (въ запискѣ онъ названъ Троицкимъ по ошибочному чтенію текста готическаго шрифта) и Щербича; в) о переводахъ сихъ книгъ: г) о томъ, что такое Порядокъ и что такое Магдебургское право въ собственномъ смыслѣ; и наконецъ д) дѣлается предложеніе о замѣнѣ Магдебургскаго права Литовскимъ Статутомъ. Записка эта въ общемъ вѣрно охватила происхожденіе, свойство и положеніе въ ту минуту въ Малороссіи Магдебургскаго права, хотя въ частностяхъ въ ней встрѣчаются невѣрности въ оцѣнкѣ нѣкоторыхъ историческихъ фактовъ.

Такъ составитель записки думаетъ, что въ Польшѣ и Литвѣ дать Магдебургское право извѣстному городу, сначала означало не то, *чтобы вольть ему поступать по Магдебургскому Уложенію*, но объявить его самостоятельнымъ политическимъ сословіемъ, имѣющимъ свою законодательную власть и собственное свое управленіе, что, среди внутрен-

нихъ смятеній и непрерывной внѣшней войны, города не могли утвердить своей самостоятельности, и Магдебургское право приняло другое значеніе,—подъ именемъ его начали разумѣть уже не власть законодательства и управленія, но просто собраніе законовъ, дѣйствовавшихъ въ Магдебургѣ. Слѣдуетъ-ли доказывать ту, очевидную изъ вышеизложеннаго, истину, что, съ момента введенія въ Польшѣ и Литвѣ Магдебургскаго права, каждое дарованіе онаго означало не только дарованіе самоуправленія по Магдебургскому праву, но и права судиться по этому праву, какъ данному положительному закону.

Нельзя также признать правильнымъ и слѣдующее положеніе составителя сей записки. „Сенатъ, сказано тамъ, сохранивъ въ своемъ архивѣ одну первую часть сихъ трудовъ (т. е. трудовъ коммиссіи для перевода), а именно сочиненіе Троицкаго (т. е. Троицкаго): Порядокъ судовъ мѣщанскихъ, полагалъ, *что это есть дѣйствительное Магдебургское право, между тѣмъ какъ сія книга есть только учебное руководство, изданное для училищъ.*“ Все, что мы выше сказали о сей книгѣ, ясно убѣждаетъ насъ въ томъ, что эта книга была по формѣ и по первоначальному назначенію дѣйствительно учебною, но что она со временемъ также сдѣлалась и законною книгою Магдебургскаго права, предпочтительно предъ другими книгами съ тѣмъ-же содержаніемъ. Такое значеніе она пріобрѣла въ Польшѣ и Литвѣ, чему служатъ доказательствомъ на каждомъ шагу встрѣчающіяся цитаты въ судебныхъ рѣшеніяхъ, съ такимъ же значеніемъ она перешла, и опое сохранила—и въ Малороссіи.

Равнымъ образомъ невѣрно также и то мнѣніе, что Порядокъ не есть Магдебургское право, и что оно содержится только въ той книгѣ, которая подъ именемъ Магдебургскаго права издана Якеромъ. Подъ Магдебургскимъ правомъ въ польской его передѣлкѣ стали разумѣть всю совокупность Саксонскихъ правъ, въ томъ числѣ и право Магдебургское, какъ его разновидность. Оно было изложено въ разныхъ книгахъ и между прочимъ въ сочиненіи Троицкаго, которому посчастливилось сдѣлаться одною изъ общеупотребительныхъ книгъ въ судахъ, хотя эта книга съ точки зрѣнія XIX стол. вовсе не годится для подобнаго употребленія.

Интересна характеристика Магдебургскаго права въ тѣсномъ смыслѣ слова, сдѣланная въ запискѣ. „Весь уставъ Магдебургскій, сказано въ ней, раздѣленъ на 140 статей, изъ коихъ каждая сопровождается болѣе или менѣе обширнымъ поясненіемъ. Въ семъ уставѣ,

составленномъ въ XII и XIII столѣтіяхъ, изъ разныхъ не писанныхъ обычаевъ, судебныхъ приговоровъ и мѣстныхъ постановленій, тщетно было бы искать связи и порядка. Здѣсь все перемѣшано. Исторія, сказка, отрывокъ закона гражданскаго и отрывокъ закона уголовнаго, иногда часть судебнаго образованія, иногда полиція, судопроизводство, экономическое управленіе, и все сіе большею частію представлено, не въ видѣ закона, но въ видѣ мнѣнія, разсужденія, повѣствованія такъ, что если-бы этотъ уставъ изданъ былъ въ новомъ переводѣ, то онъ представилъ бы любопытное твореніе для исторіи и учености среднихъ вѣковъ [1]). Но какъ законъ дѣйствующій онъ былъ-бы страннымъ явленіемъ. Есть, однакожъ, въ уставѣ статьи законодательства весьма правильныя и полезныя. Ихъ вообще можно раздѣлить на два рода: одни изъ нихъ находятся въ Литовскомъ Статутѣ, и сверхъ того вошли уже давно и въ составъ общихъ россійской имперіи узаконеній. Другія суть статьи особенныя, одному Магдебургскому праву свойственныя". О переводѣ, сдѣланномъ въ тридцатыхъ годахъ прошедшаго столѣтія, говорится слѣдующее: „Впрочемъ переводъ, составленный въ Малороссійской Коммиссіи, совершенно невразумителенъ, ибо если-бы онъ былъ сдѣланъ просто на Малороссійскомъ общенародномъ нарѣчіи, то съ нѣкоторыми поясненіями людей, знающихъ сіе нарѣчіе, можно было бы разобрать его: но онъ составленъ, какъ въ предисловіи сказано, на какомъ-то штатскомъ языкѣ, коего никакъ нельзя понять, а только отчасти, и то въ нѣкоторыхъ мѣстахъ, а не вездѣ, можно постигнуть догадкою смыслъ текста."

Въ концѣ записки графъ Сперанскій находилъ невозможнымъ напечатать отысканные переводы — переводъ Порядка — потому, что это есть учебная книга, а не дѣйствительное магдебургское право, — переводъ артикуловъ магдебургскаго права потому, что онъ совершенно не

[1]. На счетъ свойствъ Магдебургскаго права, кажется, не заблуждались и польскіе законовѣды XVI стол., времена процвѣтанія польской юриспруденціи. Извѣстный намъ Бартошъ Гроицкій, въ своемъ предисловіи, стр. 213, къ Reyestr-y do Porządku y do Artikulow Prawa Maydeburskiego y Cesárskiego говоритъ такъ: »Bo tam (въ Speculum Saxonum) wielki lás, wielka mieszániná, jako o niem ieden uczóny w Prawie ták świadczy: *In Speculo Saxonum ingens est coecitas, profundissima caligo, cimeriem tenebrae, inexplicabiles labirinthi, omnia confusa, contorta, multa ambigua.*

вразумителенъ. „Если же, писалъ онъ дальше, и составить новый переводъ съ отысканнаго въ публичной Библіотекѣ латинскаго текста, то, прежде изданія онаго, надобно принять въ соображеніе: 1) что въ немъ находятся многія статьи, не только настоящему времени не приличныя, но даже странныя, а нѣкоторыя изъ нихъ, можно сказать, и нелѣпы; 2) что есть статьи хотя и полезныя, но они находятся или въ Статутѣ, или въ общихъ россійскихъ узаконеніяхъ, и слѣдовательно не требуютъ возобновленія; 3) что есть нѣсколько статей, которыя могли бы съ пользою быть возстановлены, но сіе не можетъ быть иначе сдѣлано, какъ при общемъ ихъ соображеніи въ сводѣ всего провинціальнаго законодательства".

Въ заключеніе графъ Сперанскій—въ разрѣшеніе поставленнаго вопроса—предложилъ слѣдующее средство: „Принимая въ уваженіе, что разрѣшеніе вопроса о Магдебургскомъ правѣ весьма настоятельно, по случаю остановки дѣлъ мѣщанскихъ въ малороссійскихъ судебныхъ мѣстахъ съ 1824 года, и видя изъ представленія Полтавскаго Генеральнаго суда, что дѣла сіи до того времени рѣшаемы были по Статуту безъ всякаго неудобства: ибо судъ, ссылаясь на сей долговременный обычай, испрашивалъ дозволенія рѣшать ихъ и на будущее время по тому же Статуту—, объявить Правительствующему Сенату указъ въ такой силѣ: *Какъ изъ подробныхъ свѣдѣній, Комитету министровъ представленныхъ, явствуетъ, что законъ подъ именемъ Магдебургскаго права, въ Малороссійскихъ городахъ введенный, съ давнихъ уже лѣтъ оставленъ въ бездѣйствіи, бывъ замѣняемъ въ рѣшеніи дѣлъ отчасти Литовскимъ Статутомъ, отчасти общими Россійскими законами: то, согласно представленію Полтавскаго Генеральнаго суда и малороссійскаго военнаго губернатора, въ рѣшеніи спорныхъ дѣлъ между городскими обывателями поступать на томъ же основаніи, какъ до указа Правительствующаго Сената, 13 ноября 1827 года было поступаемо*".

Это предложеніе было утверждено государемъ и получило силу закона.

Такъ окончательно прекратило свое существованіе въ Малороссіи Магдебургское право. Законъ только подвелъ окончательные итоги тому, что сдѣлано было жизнію.

VII.

Въ какой мѣрѣ источники, изъ коихъ составленъ Сводъ, перешли въ оный и взаимно вліяли и о достоинствахъ свода.

Отдѣленіе Малороссіи отъ Польши и присоединеніе ея къ Россіи составляетъ очень важный переворотъ въ жизни малороссійскаго народа. Это былъ переворотъ не только политическій, но и соціальный въ томъ отношеніи, что онъ расширилъ сферу правъ и экономической обезпеченности нѣкоторой части населенія, получившей названіе козаковъ. Этотъ переворотъ однихъ выбросилъ изъ числа дѣятелей отдѣленной территоріи, другихъ, новыхъ людей, призвалъ къ общественной дѣятельности.

Съ отдѣленіемъ отъ Польши, изъ Малороссіи изгнаны были, или погибли въ войнахъ, образованные люди польской цивилизаціи, являвшіеся до тѣхъ поръ дѣятелями среди малороссійскаго населенія: ихъ замѣнили козаки, стоявшіе ниже изгнанныхъ если не по общественнымъ идеаламъ, то по образованности и цивилизаціи. Нужно было много времени для того, чтобы въ Малороссіи образовался вновь плотно составленный грамотный и даже просвѣщенный классъ правителей.

Ѳедоръ Чуйкевичъ, авторъ *суда и расправы*, сочиненія о которомъ мы выше упоминали, въ своемъ посвященіи этого сочиненія Гетману К. Г. Розумовскому, говоритъ, что постоянные войны, послѣдовавшіе вслѣдъ за присоединеніемъ Малороссіи къ Великой Россіи, *пожирали людей искусныхъ въ правѣ*, что въ это время, *за скудостію грамотныхъ людей*, судейскія мѣста были занимаемы и неграмотными людьми, что подъ статьями Гетмана Ивана Самойловича подписалось 177 человѣкъ, изъ нихъ 159 неграмотныхъ, а подъ статьями Гетмана Ивана Мазепы изъ 100 подписавшихся было 69 неграмотныхъ.

Но тотъ же авторъ указывалъ гетману Разумовскому на то, что въ его время положеніе края рѣшительно измѣнилось, что *въ региментѣ своемъ многочисленные комнуты ученыхъ и грамотныхъ чиновъ и персонъ изволите имѣть*, такъ онъ выразился

Не подлежитъ сомнѣнію, что въ періодъ составленія Свода, правившій и судившій классъ въ Малороссіи стоялъ на высотѣ своего призванія. Этимъ можно объяснить и доведеніе до конца столь важнаго труда, каковъ Сводъ и значительныя достоинства его.

Въ числѣ составителей сего Свода были люди высоко-просвѣщенные по тогдашнему времени. Судя потому, что тогдашнее служилое сословіе Малороссіи пріобрѣло привычку посылать своихъ сыновей для образованія въ Кіевскую Академію, и что въ числѣ даже канцеляристовъ, мы встрѣчаемъ учившихся въ Академіи, можно думать, что многіе изъ участниковъ въ составленіи Свода принадлежали къ воспитанникамъ оной. Объ одномъ изъ членовъ коммиссіи, о генеральномъ хорунжемъ Николаѣ Ханенкѣ, мы имѣемъ положительныя данныя, что онъ получилъ образованіе въ Кіевской Академіи; есть основаніе предполагать, что онъ также учился заграницею, именно въ Львовѣ [1]). Ханенко оставилъ дневникъ, часть котораго напечатана въ Чтеніяхъ покойнымъ О. М. Бодянскимъ. Въ ненапечатанной части дневника онъ не разъ упоминаетъ,—къ сожалѣнію очень кратко,—о своемъ участіи въ коммиссіи. Судя по свойству книгъ, ему принадлежавшихъ, можно предполагать, что онъ не чуждъ былъ знакомства съ западной юридическою литературой. Такъ къ числу книгъ, носящихъ надпись старинною рукою: Ex libris Nicolai Chanenko принадлежитъ: Practicae Novae Imperialis Saxonicae Rerum Criminalium Benedicti Carpcovii Synopsis [2]). Это сокращеніе сочиненія по уголовному праву извѣстнаго нѣмецкаго криминалиста Бенедикта Карпцова, который нѣкогда считался отцемъ нѣмецкихъ криминалистовъ.

То обстоятельство, что коммиссія составленія Свода должна была переводить не только съ польскаго и латинскаго, но и нѣмецкаго, свидѣтельствуетъ объ очень значительной степени эрудиціи, если не всѣхъ участвовавшихъ въ коммиссіи, то многихъ или по крайней мѣрѣ нѣкоторыхъ изъ нихъ.

Выше было указано на два источника, изъ которыхъ заимствованъ былъ матеріалъ для составленія Свода—это Литовскій Статутъ и Магдебургское право. Но кромѣ положеній, заимствованныхъ изъ

---

[1]) Біографія Н. Д. Ханенка напечатана покойнымъ Бодянскимъ въ Чтеніяхъ Моск. общества Исторіи и Древн.

[2]) Какъ это книгу, такъ и выписки изъ ненапечатанной части дневника генеральнаго хорунжаго доставилъ намъ его потомокъ А. И. Ханенко, авторъ *Историческаго очерка межевыхъ учрежденій въ Малороссіи*, и другихъ сочиненій по изслѣдованію малороссійской старины.

этихъ источниковъ, въ Сводѣ содержится значительное число постановленій, основанныхъ на старинныхъ малороссійскихъ обычаяхъ и учрежденіяхъ. Такимъ обычаи и стародавнія учрежденія служили третьимъ источникомъ, изъ котораго заимствованъ былъ матеріалъ для Свода.

Вопросъ, въ какомъ объемѣ и въ какомъ видѣ каждый изъ этихъ источниковъ послужилъ матеріаломъ для Свода, не можетъ быть здѣсь спеціально изслѣдованъ. Однакожъ, мы укажемъ нѣкоторыя черты, по которымъ можно составить первое представленіе о семъ предметѣ.

Система и идеи права Литовскаго Статута легли въ основаніе Свода и служили руководствомъ и авторитетомъ для составителей его. Литовскій Статутъ служилъ по истинѣ *предпйшимъ*, какъ выразились составители Свода, правомъ и въ глазахъ и въ работахъ составителей. Какъ въ Литовскомъ Статутѣ сначала идетъ изложенія государственнаго и общественнаго права, затѣмъ частнаго гражданскаго и наконецъ уголовнаго; такъ же точно, вообще говоря, эта система изложенія сохранена и въ Сводѣ. Идеи и институты гражданскаго права Свода въ главномъ заимствованы изъ Литовскаго Статута.

Но съ другой стороны, идеи права Литовскаго Статута въ большей или меньшей степени подверглись видоизмѣненію въ редакціи Свода не только въ своихъ положеніяхъ, касающихся государственнаго и общественнаго права, но и тѣхъ, которыя относятся до права гражданскаго, послѣднія, очевидно, въ меньшей степени, чѣмъ первыя.

Литовскій Статутъ есть законодательный памятникъ, пропикнутый идеею королевской власти, ограниченной господствующими классами: дворянствомъ и высшимъ духовенствомъ. Самый языкъ его на каждомъ шагу выражаетъ обязательство и обѣщаніе королевской власти поступать такъ-то, а не такъ, не дѣлать того-то, или другаго. Складъ рѣчи свода не носитъ никакихъ слѣдовъ подобныхъ отношеній, а сосодержаніе свода проникнуто мыслію о самодержавіи императорской власти. Вотъ первое видоизмѣненіе въ сводѣ идей Литовскаго Статута.

Литовскій Статутъ есть тотъ законъ, въ основаніе котораго легла мысль о привилегіи дворянскаго сословія. Объемъ этихъ привилегій обширенъ въ такой степени, въ какой онъ выработанъ западнымъ феодализмомъ. Рѣзче всего онъ выражается въ постановленіяхъ, въ силу которыхъ убійство человѣка простаго дворяниномъ преслѣдуется при такихъ условіяхъ неблагопріятныхъ для убитаго и благопріятныхъ для убійцы, что въ концѣ концевъ долженъ получиться слишкомъ значительный

процентъ полной и намѣренной безнаказанности, если даже не полная, привилегированныхъ убійцъ. Въ связи съ этимъ существовала патримоніальная юстиція, объемъ которой простирался до смертной казни. Въ Сводѣ убійство человѣка простаго стану является такимъ же убійствомъ, какъ и убійство всякаго, хотя бы привилегированнаго. Изъ разности этихъ началъ вытекаетъ и разность отношенія Литовскаго Статута и Свода къ опредѣленію наказанія за убійство незаконорожденнаго: тогда какъ за убійство *бенкерта* Литовскій Статутъ опредѣляетъ изъятіе отъ смертной казни; Сводъ не дѣлаетъ никакихъ изъятій и исключеній въ наказуемости за убійство незаконорожденныхъ. Сообразно съ симъ объемъ патримоніальной юстиціи въ Сводѣ сокращенъ и установленъ по идеалу русскаго крѣпостнаго права. Это второе видоизмѣненіе, которое какъ и первое, произведено подъ вліяніемъ юридическаго міросозерцанія, выработаннаго велико-русскимъ народомъ.

Идеи права Литовскаго Статута также подверглись въ Сводѣ, подъ вліяніемъ идей магдебургскаго права, или значительному развитію и болѣе обстоятельному изложенію въ первопачальномъ своемъ духѣ, или же замѣтному видоизмѣненію въ духѣ магдебургскаго права, или давнихъ обычаевъ.

Въ первомъ атикулѣ 7-й главы, трактующей о судахъ, судіяхъ и другихъ персонахъ, и соотвѣтствующей 4 раздѣлу Статута, содержится опредѣленіе, что такое судъ, право и справедливость. Сюда же должно отнести изображеніе должности судьи или точнѣе—изображеніе того, какими качествами должно отличаться правосудіе (гл. 7, арт. 4, пунктъ 1). Всѣ эти общія опредѣленія представляютъ прямыя заимствованія изъ руководительныхъ книгъ Магдебургскаго права, которое, какъ выше было указано, отличается теоретичностію своихъ опредѣленій и положеній, по своей формѣ болѣе умѣстныхъ въ ученыхъ трактатахъ, чѣмъ въ законѣ, что отразилось и въ Сводѣ. Правда, изображеніе качествъ, какими должно отличаться судейское правосудіе, сдѣлано въ сводѣ сначала текстами священнаго писанія, а затѣмъ общими положеніями или выводами изъ текстовъ. Но приведенныя мѣста священнаго писанія суть тѣ самыя, которыя помѣщены въ польской учебной книгѣ Магдебургскаго права, носящей заглавіе: *Porządek*.

Въ Литовскомъ Статутѣ (Разд. 4 арт. 1) такъ опредѣляются качества, которыми должны обладать выбранные кандидаты на судебныя должности: *„мають на местцо того змерлого врядника спосродку себе*

чотырехъ особъ шляхътичовъ людей добрыхъ, цнотливыхъ, годныхъ, писати умеючыхъ, родичовъ того паньства великаго князства, и в томъ повете неново незмышлене оселыхъ обрати". Въ Сводѣ качества подлежащаго избранію въ судьи описаны распространителнѣе. „Въ чинъ судейскій, сказано тамъ, имѣютъ быть избрани люде достойніи, заслужение, въ вѣрности императорскому величеству неподозрителніи, добросовѣстніе, грамотніе, въ правахъ искус[illegible], управительніи, изъ законнаго супружества рожденіи, честнаго обхожденія, въ словахъ и дѣлахъ постояннии, да оние жъ избираеміи персони были бъ совершеннихъ лѣтъ, по крайней мѣрѣ не меньше 25 лѣтъ и не выше 70, а не избрани бъ были нѣміи, глухіе, лишении ума и изувѣчении на здоровью, ни пяници, ни лихоимци, ни мздопріемніи, ни иноземцы, ни новокрещеніи, ни въ клятвѣ сущіи, ни опубликованіи безчестными, такожъ невѣрніи, отступники отъ вѣры христіанскія и геретики" (Разд. 7. арт. 2 п. 1). Это подробное исчисленіе качествъ, которыми долженъ обладать избранный кандидатъ на судебныя должности, составляетъ дальнѣйшее развитіе тѣхъ положеній о семъ предметѣ, которыя высказаны, какъ выше указано, въ Литовскомъ Статутѣ. Но это подробное исчисленіе приведенныхъ качествъ есть повтереніе того, что о требуемыхъ качествахъ судьи говорится въ руководительныхъ книгахъ Магдебургскаго права.

Въ Литовскомъ Статутѣ положительно запрещено соединеніе должности судьи съ занятіемъ административныхъ должностей. „*Уставуемъ*, сказано въ 4-мъ раздѣлѣ во 2-мъ артикулѣ, *ижъ на тые вряды, яко на судъство, на подьсудство и на писарьство не маютъ быти выбраны духовные особы, а ни кашталянове, маршалки и старостове судовые, а ни подкоморые, войские а ни хоружие земьские дворьные и повѣтовые, и никто таковой который бы иньшимъ врядникомъ земьскимъ былъ*". Такимъ образомъ судоустройство по Литовскому Статуту было основано на началѣ раздѣленія судебной власти отъ административной.

Между тѣмъ какъ судоустройство Свода основано на смѣшеніи и соединеніи власти судебной съ административной. Атаманы, сотники, полковники, гетманъ—суть не только должностныя лица военной и административной части, но и урядники, судебную власть имѣющіе. Сотникъ поставленъ аппеляціонною инстанціею по отношенію къ сельскому суду. Полковникъ и его канцелярія представляютъ инстанцію, которой приносятся аппеляціонныя жалобы на сотенный и даже пол-

ковой судъ. Генеральная канцелярія, гетманскій урядъ, и самъ гетманъ въ судебномъ отношеніи поставлены выше генеральнаго суда (Глава 7-я арт. 1, статьи 3, 4, 5 и 6). Все судоустройство свода основано *на давнихъ въ Малой Россіи порядкахъ и обыкновеніяхъ*, какъ сказано въ самомъ сводѣ. Статьи 3, 4, 5 и 6 главы седмой Свода, составляютъ простое описаніе и изображеніе того судоустройства, которое послѣ присоединенія Малороссіи сложилось само собою, путемъ обычая. Вотъ одно изъ видоизмѣненій Литовскаго Статута, совершенное путемъ обычая и перенесенное въ Сводъ. Судоустройство свода низшаго типа, чѣмъ таковое Литовскаго Статута.

Нѣкоторыя положенія гражданскаго права Литовскаго Статута, не смотря на наибольшую его вообще устойчивость этой отрасли права, были точнѣе въ Сводѣ объяснены согласно существовавшимъ обычаямъ, или же подверглись развитію и видоизмѣненію подъ вліяніемъ Литовскаго Статута.

Въ пунктѣ 2-мъ, артикула 3-го, главы X издаваемаго Свода, установлено, что тотъ, кто послужилъ причиною разрыва условленнаго и предположеннаго супружества, обязанъ возвратить другой невинной сторонѣ вдвое *даръ свадебный, который задаткомъ между женихомъ и невѣстою называется и бываетъ прежде брака*,—подлинныя слова Свода,—и сверхъ того убытки, во время свадебнаго сговора понесенные. Составители Свода указываютъ на Саксонское Зерцало, какъ на источникъ, изъ котораго заимствовано это положеніе. Но это установленіе, хотя и тождественное съ таковымъ Магдебургскаго права, есть болѣе институтъ національный, чѣмъ заимствованный, хотя объ немъ и нѣтъ упоминанія въ Литовскомъ Статутѣ. Это установленіе до сихъ поръ сохранилось у малороссійскаго народа въ видѣ живаго дѣйствующаго обычая. Слѣдовательно, положенія Литовскаго Статута, какъ источника свода, были расширены подъ вліяніемъ обычая, который на сей разъ совпадалъ съ положеніями Магдебургскаго права.

Но вотъ образецъ положеній Литовскаго Статута подвергшихся въ Сводѣ значительному видоизмѣненію подъ вліяніемъ идей Магдебургскаго права. Мы разумѣемъ постановленія о незаконорожденныхъ дѣтяхъ.

Юридическія идеи Литовскаго Статута крайне неблагопріятны и враждебны незаконорожденнымъ дѣтямъ, или, какъ они тамъ называются, *бенкертамъ*. Бенкерты суть лица презрѣнныя и безправныя въ общественномъ и гражданскомъ отношеніи. Они не наслѣдуютъ послѣ отца и матери. Нѣтъ болѣе тяжкаго оскорбленія, какъ названіе кого-

либо бенкертомъ, выблядкомъ, *неучтивое матки нечистаго ложа сыномъ*,—за это оскорбленіе опредѣлялось, кромѣ наказаній, торжественная ревокація въ сихъ словахъ: *томъ на тебе брехалъ яко песъ;* и наконецъ самое убійство незаконорожденнаго не считалось по самому закону преступленіемъ подлежащимъ наказанію, какъ одинъ изъ видовъ убійства. Словомъ, эти лица были поставлены какъ бы внѣ закона. Эти идеи были прямымъ послѣдствіемъ извѣстнаго отношенія церковнаго брака къ древнему народному.

Значительно иначе относится къ незаконорожденнымъ Магдебургское право. Его юридическія идеи представляютъ извѣстный компромиссъ между древнимъ народнымъ бракомъ и бракомъ совершеннымъ по обрядамъ церковнымъ, иначе — говоря языкомъ древняго обычнаго права—между *весіллемъ* и *шлюбомъ*. Не подлежитъ сомнѣнію, что *весіле* есть древнѣйшая до-христіанская форма заключенія брака, надъ которою хотя бракъ церковный получилъ преимущество, но которая до сихъ поръ свято соблюдается малороссійскимъ народомъ и установляетъ моментъ дѣйствительнаго супружескаго сожитія, тогда какъ церковный бракъ нѣтъ. По Магдебургскому праву, мужчина и женщина, жившіе въ естественномъ брачномъ союзѣ, фактомъ совершенія послѣдующаго церковнаго брака могутъ узаконить рожденныхъ до этого брака дѣтей. Это положеніе, будучи въ свое время компромиссомъ народныхъ и церковныхъ идей о бракѣ, въ настоящее время можетъ считаться общепринятымъ въ современномъ европейскомъ гражданскомъ правѣ. На первомъ съѣздѣ русскихъ юристовъ это положеніе было указано, какъ желательное къ перенесенію въ систему русскихъ гражданскихъ законовъ. Оно, какъ очевидно, ближе подходило къ обычаямъ малороссійскаго народа, чѣмъ положенія Литовскаго Статута. Новое доказательство того, какъ можно впасть въ ошибку, осудивъ огуломъ Магдебургское право, какъ такое, въ которомъ нѣтъ ничего подходящаго къ юридическимъ воззрѣніямъ южно-русскаго народа. Кромѣ указаннаго положенія, по системѣ Магдебургскаго права, незаконорожденныя дѣти, и независимо отъ послѣдующаго брака ихъ родителей, не были абсолютно лишаемы права на полученіе части отцовскаго и материнскаго имущества.

Составители Свода при изложеніи правъ незаконо́рожденныхъ, или, какъ тамъ они называются, *выблядковъ*, отступили отъ юридическихъ идей Литовскаго Статута и восприняли нѣкоторыя, хотя далеко не всѣ и не первостепенныя, положенія Магдебургскаго права. Они не

внесли въ Сводъ главнаго положенія объ узаконеніи послѣдующимъ бракомъ незаконорожденныхъ дѣтей, хотя подобнаго рода бракъ и по Своду не имѣетъ всякаго значенія для дѣтей прежде онаго рожденныхъ. Таковыя дѣти, въ случаѣ если безбрачный отецъ ихъ сочетается законнымъ бракомъ съ ихъ матерью, *наслѣдія въ имѣніяхъ отцемъ ихъ набитыхъ* (буде отецъ имъ запишетъ) *натуральнымъ только правомъ не лишаются.* Они не имѣютъ только права на предковское отцовское и материнское имѣніе, которое поступаетъ по наслѣдству или къ законнымъ дѣтямъ, или, при отсутствіи ихъ, къ родственникамъ (гл. XIII арт. 21 п. 2.). Въ материнскомъ же имѣніи дѣти, рожденныя отъ матери не вышедшей замужъ, а слѣдовательно не могущей имѣть законныхъ дѣтей, они наслѣдуютъ: *однакожъ*, сказано въ Сводѣ, *и таковые по матерь надлежащие ей имѣнія могутъ наслѣдовать, ежели бы матерь ихъ иныхъ дѣтей отъ честнаго ложа по себѣ не оставила.* Вслѣдствіе того, *что виблядки свойственныхъ по отцу не имѣютъ, но имѣютъ только по матерь, они такимъ же образомъ имѣютъ право до дѣдовыхъ и до бабиныхъ имѣній* (съ материней стороны) *если не будетъ внуковъ честнаго ложа* (гл. III арт. 21 п. 4). Во всякомъ случаѣ незаконорожденные, если отецъ ихъ извѣстенъ, имѣютъ право быть воспитанными изъ *имѣній отческихъ* (тамъ-же). Одни только рожденныя отъ прелюбодѣянія незаконорожденныя дѣти лишены по Своду всякаго права на наслѣдство и на полученіе отцовскаго имущества. Но и затѣмъ жизнь всѣхъ незаконорожденныхъ поставлена подъ защиту уголовныхъ законовъ наравнѣ съ жизнію всякаго человѣка (гл. XXI. арт. 5.).

Изъ вышеизложеннаго отчасти ясно, въ какомъ видѣ перешелъ въ Сводъ матеріалъ изъ втораго источника — Магдебургскаго права, которымъ пользовались составители. Вліяніе Магдебургскаго права прежде всего отразилось, какъ уже сказано, видоизмѣняющимъ и развивающимъ образомъ на нѣкоторыхъ положеніяхъ основнаго закона,— Литовскаго Статута. Но указаніемъ только на это не исчерпивается вся сумма перенедшаго въ Сводъ матеріала изъ Магдебургскаго права. Въ Сводѣ есть главы, которыя цѣликомъ, или почти цѣликомъ состоятъ изъ положеній, заимствованныхъ изъ Магдебургскаго права.

Такова вся вторая глава *о чести Божіей*, то есть содержащая постановленія о преступленіяхъ противъ вѣры. Литовскій Статутъ не содержитъ въ себѣ опредѣленій о сихъ преступленіяхъ. Въ силу 54

артикула 4-го раздѣла Магдебургское право, какъ одно *изъ иныхъ правъ христіанскихъ*, служило въ судахъ Литовскаго княжества дополнительнымъ закономъ по отношенію къ этимъ преступленіямъ. Туже роль оно играло въ этихъ дѣлахъ и въ судахъ Малороссіи, доказательствомъ чему служатъ многочисленныя цитаты, которыя мы встрѣчаемъ въ рѣшеніяхъ малороссійскихъ судовъ XVIIи XVIII вв. Внесши въ сводъ положенія Магдебургскаго права о преступленіяхъ противъ вѣры, составители только перенесли давно дѣйствовавшіе законы въ вновь составленный кодексъ.

Къ главамъ, коихъ матеріалъ почти цѣликомъ взятъ изъ Магдебургскаго права, принадлежитъ также 25 глава: *О приводимыхъ въ суды по криминальнымъ дѣламъ людяхъ, кои по какимъ подозрительствамъ роспросу и мученію не подлежатъ, а кои подлежатъ, такожъ и о смертной экзекуціи надъ виновными и о палачѣ или катѣ и о содержаніи въ судахъ книгъ называемыхъ чорныхъ и протестныхъ.* Въ этой главѣ всѣ правила объ уликахъ и доказательствахъ виновности, о случаяхъ и способахъ совершенія пытки, заимствованы изъ магдебургскаго права, болѣе въ техническомъ отношеніи развитой и усовершенствованной системы, сложившейся подъ вліяніемъ европейскихъ доктринъ. Въ 5 пунктѣ 6 артикула сей главы содержится, столько же заимствованное изъ обычая, сколько основанное на Магдебургскомъ правѣ, свобожденіе отъ пытки слѣдующихъ лицъ: шляхты, духовныхъ персонъ и чиновниковъ, служителей высокихъ чиновъ, знатныхъ честныхъ людей, также лишенныхъ ума, престарѣлыхъ семидесятилѣтнихъ, мужескаго пола недостигшихъ 16 лѣтъ, женскаго четырнадцати лѣтъ, и беременныхъ женщинъ.

Наконецъ 26 глава Свода, озаглавленная: *О магистратахъ или урядѣ гражданскомъ упривиліованныхъ и другихъ меньшихъ городовъ, о судахъ ихъ гражданскихъ и о другихъ должностяхъ*, также составлена по книгамъ Магдебургскаго права, хотя составители закрѣпили въ этой главѣ не магдебургское устройство, изложенное въ руководящихъ книгахъ этого права, а то видоизмѣненное, которое существовало въ ихъ время въ Малороссіи, и которое было блѣдною тѣнью самаго предмета. Въ этой главѣ города раздѣляются на привилегированные и непривилегированные: въ первыхъ должны быть магистраты, состоящіе изъ войта, бурмистровъ, райцевъ и лавниковъ, во послѣднихъ же дѣйствуютъ ратуши, состоящія изъ войта и трехъ бурмистровъ. Какъ въ тѣхъ, такъ и другихъ городахъ эти должностныя лица выбираются вольными голосами

всѣхъ гражданъ, цеховыхъ и посполитыхъ города изъ людей *не излишне богатыхъ, которыи общество утѣснять обыкли и не весьма скудныхъ, которыи ради скудости служить паче, а не судить способни, но среднихъ и нелакомыхъ* (гл. XXVI арт. 1 п. 1.). Эта сентенція—буквальное повтореніе правила Магдебургскаго права.

Присматриваясь къ цитатамъ Свода, легко убѣдиться, что составители Свода изъ всѣхъ законныхъ и руководительныхъ книгъ Магдебургскаго права чаще всего обращались къ сочиненію: *Порядокъ*. Сочиненіе это, не смотря на то, что оно меньше всего было похоже на сборникъ законовъ, было самою употребительною книгою въ судахъ Польши, Литвы и Малороссіи. Эта была самая знакомая книга Магдебургскаго права юристамъ этихъ странъ. И до сихъ поръ эта книга очень часто встрѣчается и очень легко отыскивается, между тѣмъ какъ Saxon Щербича, и еще болѣе Speculum Soxonum Яскера принадлежатъ къ болѣе рѣдкимъ книгамъ, которыя не легко отыскать.

Намъ остается сказать о послѣднемъ источникѣ, доставившемъ идеи и матеріалъ для Свода—объ обычаѣ, или обычномъ правѣ. Составители Свода въ своихъ цитатахъ и ссылкахъ на источники, которые имѣются подъ каждою статьею, очень часто помѣщаютъ слово *обычай* вообще, какъ оправданіе извѣстнаго положенія Свода, или же дѣлаютъ ссылку на спеціальный обычай въ слѣдующихъ выраженіяхъ: *прибавленіе въ примѣръ правъ и давняго обыкновенія* (гл. VI, арт. 3, пун. 1.). Встрѣчаются и въ самомъ текстѣ такія выраженія: *по давнимъ въ Малой Россіи порядкамъ и обыкновеніямъ* (гл. VII арт. 1 п. 3.). Въ предисловіи къ Своду составители слѣдующимъ образомъ выразили степень участія обычнаго права въ сводѣ: „*а чего во всѣхъ оныхъ книгахъ не находилось и прибавить надлежало, въ пользу онаго жъ народа, въ согласіе и примѣръ тѣхъ же и другихъ христіанскихъ правъ такожъ древнихъ добрихъ малороссійскихъ правъ и порядковъ, прибавлено*“. Обычай не только служилъ источникомъ, изъ котораго заимствованы нѣкоторыя положенія Свода, но онъ признанъ здѣсь тѣмъ неписаннымъ правомъ вообще, къ которому судьи должны обращаться, когда писанное право не даетъ на данный случай отвѣта. Поставленный въ сводѣ вопросъ: чѣмъ судьи должны руководствоваться, *если бы къ рѣшенію какого дѣла артикуловъ въ семъ правѣ* (т. е. въ сводѣ) *не сыскалось*, рѣшенъ въ томъ смыслѣ, что вопервыхъ судьи, склоняясь къ справедливости, судить имѣютъ по совѣсти и по примѣру другихъ правъ христіанскихъ *и преждесуженныхъ симъ же пра-*

вомъ дѣлъ, во вторыхъ имѣютъ право, при недостаткѣ закона, судить *и по добрымъ обыкновеніямъ чрезъ долгое время употребляемымъ, которые закону Божію, гражданскимъ правамъ и чистой совѣсти не противни, ибо*, въ семъ случаѣ сказано тамъ, *таковые добріе обыкновенія силу права имѣютъ* (гл. VII, арт. 4 п. 5.).

Составители Свода, какъ люди руководствовавшіеся при своей работѣ сочиненіями съ научнымъ закаломъ западно-европейской юриспруденціи, допустили толкованіе по аналогіи. Говоря о правѣ судьи, при неимѣніи положительнаго закона въ Сводѣ, руководствоваться справедливостію, правомъ другихъ христіанскихъ народовъ, примѣрнымъ рѣшеніемъ и наконецъ добрыми обычаями, они поясняютъ это положеніе примѣромъ. Положимъ, говорятъ они, что кто нибудь, не будучи посвященъ въ санъ пресвитерскій, *дерзнулъ священнодѣйствовать, а паче литургисать*. О семъ преступленіи пѣтъ положеній права. Но оно должно быть подведено подъ законъ о святотатцахъ, *церкви окрадающихъ*. Слѣдовательно подобное лицо должно быть казнено смертію. *По такому примѣру*, сказано въ сводѣ, *можно разсуждать и о другихъ случаяхъ, о которыхъ бы въ правахъ не было показано* (гл. VII арт. 4 п. 5). Составители усвоили ту точку зрѣнія на власть судьи при толкованіи закона, которая позже и потомъ была отвергнута.

Изъ числа установленій Свода, исключительно основанныхъ на давнихъ добрыхъ обычаяхъ Малороссіи, можно указать на тѣ, которыя касаются способа опредѣленія священниковъ на приходы. По 1 п. 3 арт. VI главы, когда откроется мѣсто священника въ городѣ, мѣстечкѣ, или селѣ, старшина, фундаторы и прихожане, а во владѣльческихъ селахъ владѣлецъ и прихожане, обязаны въ теченіи четырехъ мѣсяцевъ избрать достойнаго кандидата и представить на утвержденіе архіерею. *Архіерей же*, сказано тамъ, *безъ такого избранія и свидѣтельства, никого неизбраннаго къ той церкви посвящать, и посвященнаго уже въ настоятель не опредѣляя, насильно насилать не имѣетъ*. Если же прихожане и прочіе въ означенный срокъ не выберутъ достойнаго человѣка, къ занятію священническаго мѣста, и это произойдетъ отъ ихъ небрежности, то епархіальное начальство пріобрѣтаетъ право назначать отъ себя своихъ кандидатовъ. Такое право ему принадлежитъ, если выбранный оказывается не имѣющимъ требуемыхъ качествъ, и если прихожане въ положенный срокъ не выберутъ снова достойнаго.

Этотъ способъ замѣщенія мѣстъ приходскихъ священниковъ есть древній обычай, котораго держалась старая Малороссія. Выборное начало примѣнялось не только для замѣщенія мѣстъ священническихъ, но епископскихъ и архимандричихъ. Даже въ XVIII вѣкѣ архимандритъ кіево-печерской Лавры былъ избираемъ.

Замѣчательно слѣдующее запрещеніе Свода, напоминающее возникшій было, преимущественно въ XVII столѣтіи, обычай: *Не имѣютъ никакіе прихожане никого изъ войсковаго званія, а паче знатныхъ людей, въ чинъ презвитерскій избирать и для посвященія архіереямъ представлять мимо тѣ канцеляріи, въ которыхъ они вѣдомы суть.* Въ Малороссіи, въ особенности въ XVII стол., было не рѣдкость, что какой нибудь сотникъ или другой ранговой человѣкъ мѣнялъ кунтушъ на рясу и мечъ на крестъ.

Согласно давнимъ малороссійскимъ обычаямъ формулировано въ Сводѣ и общее судоустройство, которое, какъ уже выше было указано, рѣшительно отличалось отъ того типа, который установленъ былъ Литовскимъ Статутомъ. Судоустройство Свода есть то, которое до того времени уже существовало въ Малороссіи около столѣтъ. По этому оно для насъ интересно, какъ историческое свидѣтельство объ этомъ запутанномъ и малоизвѣстномъ предметѣ. Существовавшее въ Малороссіи судоустройство поражаетъ насъ своею сложностію, множествомъ инстанцій, подчиненіемъ въ порядкѣ апеляціи судовъ административнымъ учрежденіямъ и лицамъ. Вотъ общій строй малороссійскихъ судовъ: а) сельскіе суды, которымъ подсудны козаки и посполитые тѣхъ же селъ; б) градскіе или ратушные суды неуправиліованныхъ городовъ, которымъ подсудны мѣщане и посполитые сихъ городовъ; в) магистратовые суды управиліованныхъ городовъ, юрисдикціи которыхъ подчинены и граждане и посполитые жители тѣхъ городовъ; г) сотенные суды, которымъ подсудны сотенные урядники и козаки сотень; д) полковые канцеляріи и суды, коимъ подсудны полковая старшина, сотники и значковые товарищи; е) войсковая генеральная старшина и генеральный судъ, коимъ подсудны генеральная старшина, полковники и бунчуковые товарищи; ж) третейскій судъ при гетманѣ для рѣшенія миролюбивымъ порядкомъ всевозможныхъ, расправочныхъ дѣлъ, за исключеніемъ уголовныхъ, *публичному наказанію и смертной казни подлежащихъ* (гл. VII арт. 1 п. 5 арт. 24 п. 1).

Дѣла по апеляціи переносятся: а) изъ сельскаго—на казаковъ

въ сотенный, а на посполитыхъ въ ратушный городской судъ; б) изъ сотеннаго, изъ городскаго ратушнаго, а также изъ городскаго магистратскаго, который привилегіями не выключенъ изъ юрисдикціи полковой канцеляріи—въ полковой судъ или въ полковую канцелярію, и изъ магистратоваго исключеннаго изъ юрисдикціи полковой канцеляріи и суда—въ то учрежденіе, которое для сего назначено; г) изъ полковаго суда—въ полковую канцелярію; д) изъ полковой канцеляріи—въ генеральный судъ; е) изъ генеральнаго суда—въ войсковую генеральную канцелярію; ж) изъ войсковой генеральной канцеляріи—императорскому величеству. Такова длинная лѣстница аппеляціонныхъ инстанцій, между которыми не положено преградъ въ видѣ опредѣленнаго числа аппеляцій, или по крайней мѣрѣ о сихъ преградахъ въ сводѣ не упоминается (тамъ-же п. 6).

Оцѣнивая вообще достоинства издаваемаго Свода, мы не можемъ не сказать, что та часть его, которая содержитъ гражданское право, представляетъ большія по своему времени достоинства. Она соединяетъ въ себѣ всѣ качества кодекса, въ которомъ общія начала послѣдовательно развиты.

Нельзя того-же сказать о части Свода, относящейся до уголовнаго права: идеи, ее проникающія, принадлежатъ къ тѣмъ, которыя возникли въ давнопрошедшія времена, въ вѣка другой общественности, а главнымъ образомъ которыя во время составленія свода подвергались уже, какъ отживающія, рѣшительной критикѣ. Господство головщизны, употребленіе изуродующихъ наказаній, отрѣзаніе носа, ушей и т. п., примѣненіе квалифицированныхъ смертныхъ казней—четвертованія, сожженія,—смертная казнь за такіе преступленія, какъ прелюбодѣяніе, сводничество, скотоложство, мужеложство и даже *плотское смѣшеніе съ своею и чужою женою чрезъестественнымъ образомъ*—выраженіе свода, —всё это довольно ясно указываетъ на несоотвѣтствіе юридическихъ идей Свода съ тѣми, которыя ясно обозначились уже въ то время въ умахъ правительственнаго класса, доказательствомъ чего служитъ пріостановленіе имп. Елизаветою смертныхъ казней въ годъ представленія ей Свода. Не удивительно послѣ этого, если, по ея повелѣнію, сводъ этотъ въ 1756 г. былъ возвращенъ гетману Розумовскому для того, чтобы онъ пересмотрѣлъ его съ той стороны, соотвѣтствовалъ-ли онъ тогдашнимъ обстоятельствамъ.

VIII.

Заключеніе.

Намъ остается сказать нѣсколько словъ о рукописяхъ издаваемаго нами Свода.

Первый списокъ его мы нашли, во время археологическаго съѣзда, между выставленными рукописями. Рукопись Свода выставлена была управленіемъ Кіево-Печерской Лавры. Писана она скорописью XVIII в. Этотъ списокъ свода оказался не полнымъ, содержащимъ всего 15 главъ. Въ надеждѣ отыскать и вторую половину этого свода я отправился въ книгохранилище Кіево-Печерской Лавры. Но тамъ оказался только другой списокъ сего Свода, также неполный, содержащій только 20 главъ—и то послѣдняя глава не кончена. Этотъ послѣдній списокъ писанъ уставомъ и принадлежитъ къ изъящнѣйшимъ произведеніямъ калиграфическаго искусства XVIII столѣтія. Начальныя буквы, нѣкоторыя слова и цѣлыя заглавія, писаны краснымъ черниломъ. Рукопись писана съ такимъ искусствомъ, что съ перваго разу трудно отличить ее отъ печатнаго. Тоже должно сказать и о виньеткѣ. По исправности и точности текста она не оставляетъ ничего желать больше. Она содержитъ въ себѣ: а) посвященіе императрицѣ отъ членовъ коммиссіи, б) предисловіе, в) изъясненіе значенія цитатъ, г) подробное оглавленіе всѣхъ тридцати главъ, и д) текстъ девятнадцати первыхъ главъ и двадцати шести артикуловъ главы двадцатой, которая состоитъ изъ 59 артикуловъ. Вся рукопись занимаетъ 458 исписанныхъ полулистовъ полубѣлой, очень плотной, писчей бумаги и переплетена въ кожею обложенный деревянный переплетъ, застежки съ мѣдными накладками.

Третья рукопись, отысканная и пріобрѣтенная нами по случаю отысканія украденной было предыдущей, представляетъ уже полный списокъ свода, но безъ посвященія, предисловія и оглавленія. Въ концѣ рукописи имѣется слѣдующая подпись: *переписывалъ Несторъ Брюховецкій 1780 году.* Рукопись эта обнимаетъ 507 полулистовъ сѣрой писчей бумаги, написана однимъ четкимъ и довольно хорошимъ почеркомъ. Относительно исправности текста она не принадлежитъ къ первостепеннымъ. Рукопись эта переплетена въ деревяныя кожею обложенныя доски.

Четвертый списокъ Свода, полученный нами отъ В. И. Баршевскаго. Это самый лучшій и самый замѣчательный по полнотѣ и исправности списокъ свода. Онъ содержитъ: а) посвященіе императрицѣ со стороны членовъ коммиссіи; б) предисловіе; в) краткое оглавленіе главъ; г) коммиссіи перевода и свода книгъ разныхъ проекты; д) степенный порядокъ, или табель о рангахъ малороссійскихъ чиновъ; е) текстъ самаго свода; и д) реестръ малороссійскихъ правъ, или алфавитный указатель. Вся рукопись раздѣляется на три тома: первый содержитъ посвященіе, предисловіе, оглавленіе, проекты, табель о рангахъ и первыя десять главъ (I—XX, 1—271 полулисты); второй обнимаетъ второй десятокъ главъ, 11—20—(272—787 пол.); третій содержитъ остальныя десять главъ (788—947 пол.) и алфавитный указатель (1—56 пол.). Вся рукопись писана одною рукою, довольно хорошимъ почеркомъ, разгонистою скорописью, и на бумагѣ второй половины XVIII вѣка. Заглавный листъ украшенъ арабесками и очень красиво выполненъ. Списокъ очень отчетливый и исправный. Томы переплетены въ колепкоровый переплетъ нынѣшняго столѣтія.

Пятый списокъ, доставленный намъ такъ же В. И. Баршевскимъ. Рукопись состоитъ: а) изъ посвященія, б) предисловія, в) подробнаго оглавленія, г) изъясненія цитатъ и д) текста свода. Вся рукопись писана однимъ почеркомъ, кажется, 2-й половины XVIII вѣка и обнимаетъ 584 полулистовъ сѣрой писчей бумаги, въ кожею обтянутомъ деревянномъ переплетѣ.

Отысканіе первой рукописи, издаваемаго нами, Свода въ первый разъ навело насъ на мысль о существованіи въ частныхъ и общественныхъ учрежденіяхъ матеріаловъ, относящихся до дѣйствія Литовскаго Статута въ Малороссіи, то есть такого предмета исторіи отечествен-

наго законодательства, который остается далеко недостаточно изслѣдованнымъ.

Это убѣжденіе вдохнуло въ меня рѣшимость обратиться съ запросами и и просьбами къ разнымъ лицамъ на счетъ изъисканія и сообщенія намъ печатныхъ и письменныхъ памятниковъ старины, относящейся до Литовскаго Статута и Магдебургскаго права. Мы говоримъ печатныхъ потому, что экземпляры стараго Литовскаго Статута Мамоничевскаго изданія и руководительныхъ книгъ Магдебургскаго права чаще встрѣчаются въ частныхъ рукахъ, чѣмъ въ провинціальныхъ книгохранилищахъ.

Наше предположеніе увѣнчалось значительнымъ успѣхомъ. Со всѣхъ сторонъ мы получили печатные и письменные сочиненія, рукописи и матеріалы, которыя даютъ значительную возможность возстановить исторію Литовскаго Статута въ Малороссіи.

Правда, въ доставленныхъ матеріалахъ не достаетъ многаго, нѣтъ нѣкоторыхъ звѣньевъ, для возстановленія непрерывной исторической цѣпи хода исторіи этого законодательнаго памятника. Они должны быть непремѣнно отысканы и—надѣемся—будутъ отысканы. По настоящему, до отысканія этихъ документовъ и матеріаловъ и слѣдовало бы отложить обработку предпринятаго изслѣдованія.

Но принимая во вниманіе: что съ одной стороны, вслѣдствіе главныхъ моихъ занятій надъ обработкою догматическаго уголовнаго права, полное изслѣдованіе исторіи Литовскаго Статута и Магдебургскаго права въ Малороссіи можетъ затянуться на неопредѣленное время; что съ другой стороны обнародованіе и вышеупомянутыхъ данныхъ можетъ вызвать сообщеніе и обнародованіе новыхъ данныхъ, нисколько слѣдовательно не мѣшая, а даже напротивъ, содѣйствуя продолженію дальнѣйшихъ изслѣдованій автора по избранному предмету; что наконецъ съ треть ей стороны напечатанный сводъ не будетъ напрасно тлѣть въ типографскихъ подвалахъ, дожидаясь послѣдне исчерпывающихъ предметъ матеріаловъ и изслѣдованій;—принимая, говорю, все это во вниманіе, я рѣшился теперь же обнародовать вышеизложенныя данныя, не выпуская изъ виду продолженія дальнѣйшихъ изысканій матеріаловъ и ихъ обработки, что я непремѣнно—насколько это, конечно, въ моей власти—и выполню, главнымъ образомъ посредствомъ занятій въ столичныхъ архивахъ и книгохранилищахъ, куда мои взоры и желанія давно обращены.

Считаю своимъ долгомъ принесть искреннюю мою благодарность всѣмъ лицамъ, доставившимъ мнѣ матеріалы. Но особенно я обязанъ предупредительной внимательности В. И. Баршевскаго, которой такъ обязательно предоставилъ около 10 рукописей въ мое пользованіе, а также В. П. Маслову, сдѣлавшему для меня выписки изъ интересныхъ, прямо относящихся до Свода, документовъ, хранящихся въ Московскомъ архивѣ министерства юстиціи, въ которомъ проводитъ свою полезную, трудовую жизнь почтенный В. П. Масловъ.

ПРАВА.

Всепресвѣтлѣйшей державнѣйшей великой государынѣ імператрицѣ Елисаветъ Петровнѣ, самодержицѣ Всероссійской, и прочая, и прочая, и прочая.

—

Августѣйшая самодержавнѣйшая імператрица, государиня всемилостивѣйшая! Вашего императорскаго величества всеблагополучное на прародителній и отческій наслѣдній Всероссійскія имперіи престолъ возшествіе и самодержавнаго скупетра восприятіе, единимъ всемогущаго Бога, —безъ Него же ничто же бистъ, еже бистъ [1]),—дѣйствіемъ собившоеся, какъ всему государству во всякихъ щастливихъ и всѣхъ полезнихъ благопоспѣшествова дѣлехъ и поведеніяхъ, такъ и сему, указами святоусопшихъ блаженнія и вѣчнодостойнія памяти Всероссійскихъ монарховъ повелѣнному, перевода и свода книгъ правнихъ дѣлу, которое чрез многіе лѣта, за разнимы временъ неудобствы, продолжалось. Самъ Онъ же в благихъ поспѣшествуяй Богъ соблаговолилъ окончанному бити не в инное, токмо в нинѣшнее вашего імператорского величества всеблагополучнаго государствованія время, да тѣмъ вящшая вашему імператорскому величеству нинѣ и в будущіе времена приумножается слава и хвала, а от вѣрнихъ вашего імператорского величества малороссійскаго народа подданнихъ, которіи, по височайшей вашего ж. императорского величества милости, отселѣ полезнѣе древнихъ своихъ правъ, чрез согласній онихъ сводъ исправленнихъ, плодомъ впредъ доволствоватися могутъ, вѣчное раболѣпное благодареніе провозвѣщатися будетъ. Реченное иногда: „вмѣсто отецъ твоихъ быша чада твоя“ [2]) воистину нинѣ исполняется, ибо всемогущій Богъ, хотящъ

[1]) Іоаннъ: 1, стихъ 3.

[2]) Псаломъ 44, стихъ 17.

Россію отновити и отродити в лучшое и полезнѣйшое состояніе, благоизволилъ особеннымъ своимъ провидѣніемъ поставити вмѣсто отецъ, святоусопшихъ великихъ князей, августѣйшаго императора блаженнія и высокославнія памяти Петра великого, самодержца Всероссійского, вселюбезнѣйшаго вашего імператорского величества государа родителя, которій единъ подъ солнцемъ паче инихъ потентатовъ преславнѣйшій монархъ, якоже иногда въ Израилѣ храбрій въ брапехъ Давидъ - побѣдами надъ врагами, и яко премудрій Соломонъ славою правосудія во вся міра концы просіявій, а яко истинній отецъ отечествія и главпій Богомъ наставляемій премудрій судія, между протчімы неисчетными безсмертнія славы своея дѣлами, узаконилъ тому ж отечествію своему многія благополезнія права воинскія и гражданскія, ясными же уставы и регламентами непоколѣбимо онія утвердилъ, вѣдая и являя то всему свѣту, что народъ безъ права, акп тѣло безъ души: Онъ же всеблагій Богъ, сохраняя и по блаженной кончинѣ толикаго монарха некончаемую безсмертную славу, паче же разширяемой и умножаемой оной быти восхотѣвъ, вмѣсто такова богоумудреннаго родителя, живій мудрости и славы образъ его — ваше императорское величество — обогатилъ подобными добродѣтелей талантами, и наслѣдственно на его ж Всероссійскія имперіи престолъ поставилъ. Похвала цареви Соломону наболшая от всѣхъ его дѣйствій вписуется за его правосудіе, о которомъ единомъ яко же отецъ его, царствующій Давидъ, молилъ, глаголя: „Боже, судъ твой цареви даждь и правду твою сыну цареву“, тако и самъ онъ: „даждь (рече) рабу твоему сердце смисленно на послушаніе и сужденіе людемъ своимъ, в правду еже разумѣвати посредѣ добру и злу“ [1]), и услышенъ бывъ, коль похвалній и полезній божественній получилъ отвѣтъ: „запеже проси от Мене глаголъ сей, и не проси от Мене дній много, и не проси богатства, ни же души враговъ своихъ, но испроси себѣ мудрости и разума, да послушаеши суда, — се сотворихъ по глаголу твоему: се дахъ ти сердце смисленно и мудрость, яко же нѣсть былъ мужъ подобенъ тебѣ, ни же по тебѣ восгапетъ подобній тебѣ, и к сему, их же не проси, дах ти и богатство и славу“. Неменнія паче Соломоновы похвали и вѣчного прославленія во вся послѣдніа роди явилъ себе достойна его императорское величество Петръ великій, вселюбезнѣйшій вашего императорскаго величества

[1]) Псаломъ 71. ст. 1. Царствъ. 3, глава 3, стихъ 9.

государъ родитель, такъ за вся своя показаннія в удивленіе всему міру дѣйствія, яко особливо и за предаппія во Всероссійское государство правоуставленія; а понеже, въ сицевихъ достохвалпихъ его императорского величества дѣйствіяхъ и ваше императорское величество, яко истинная не токмо престола отеческого но и добродѣтелей родителскихъ наслѣдница, ему ж послѣдуя, даби падлежащое правосудіе и между вѣрпими вашего императорского величества малороссійскими подданними исполняемо и умножаемо было, благоизволили о окончаніи сочиненія означеннаго правъ Свода всемилостивѣйшимъ подтвердити указомъ,—таковое добродѣтелемъ родителскимъ послѣдованіе являетъ бити ваше императорское величество и слави и похвали его достойнѣйшею наслѣдницею.

Сію убо переведенпихъ и сведеннихъ прав книгу, в прошлихъ годѣхъ сочинятися начавшую, нынѣ же по високомонаршему вашего імператорского величества всемилостивѣйшія государыни соизволенію и повеленію окопченную, вашему ж імператорскому величеству мы, нижайшіи и по долгу и по приличію, раболѣпнѣ поднесть восприяли дерзновеніе, ибо самъ всевишній Властитель, праведнѣйшій Судія и Богъ таковою должностію всѣхъ человѣковъ обязуетъ, да властемъ предержащимъ повинуются и сже имъ должно то и отдаютъ, чрезъ апостола глаголя: „ему же убо урокъ, урокъ, ему же дань, дань, ему же страхъ, страхъ, и ему же честь, честь“[1]), и самъ такожде утверждая повелѣваетъ: „воздадите убо яже кесарева кесареви и божія Богови“[2]). Приличествовати же сицеваго правнаго дѣла приношеніе никому тако можетъ, яко вашему імператорскому величеству, всего Богомъ врученаго государства главнѣйшему по Бозѣ судіи, праводавци и и правосудпѣйшей монархинѣ. Вѣдаемъ отъ священнаго писанія, яко самъ Онъ же законодавецъ Богъ и Господь благихъ нашихъ не требуетъ, по требуя отъ насъ должнаго благодаренія, еще въ Ветхомъ Завѣтѣ соизволилъ бити себѣ приносимимъ первѣйшимъ и лучшимъ отъ тѣхъ благъ, яже по своей благости к употребленію человѣкомъ подаетъ[3]); вѣми, что и ваше імператорское величество, Ему ж самому Господу всѣхъ послѣдуя, нпчто же тако и от подапнихъ своихъ тре-

[1]) Римл. 13. стих. 1 стих. 7.

[2]) Лука, 20, стихъ 25.

[3]) Псаломъ 15, стихъ 2. Бытіе, 4. стихъ 4. Исходъ, 29, стихъ 1—2. Левитъ, 1, стихъ 2.

буетъ. яко единія ихъ вѣрности и должнаго благодаренія. Мы же, всенижайшіе вашего імператорскаго величества рабы. яко. между многими и великими вѣрнимъ вашего імператорскаго величества малороссійскаго народа подданнимъ изявляемими отъ вашего імператорскаго величества благопризрѣніи, за первѣйшую и высочайшую монаршескую милость и паче материего попеченія чувствуемъ быти всемилостивѣйшое соизволеніе и повеленіе о сочиненіи показанного Свода правъ не в иниій конецъ состоявшоеся, токмо в едину ихъ же вѣрших подданних общенародную ползу правосудія и содержанія онихъ при тѣхъ же прежших правахъ, которія издревле въ судахъ малороссійскихъ употребляются, -- тако и во изявленіе должнаго благодаренія рабского не возмогли ми изобрѣсти иного, приличнѣйшаго средствія, паче сего от трудовъ нашихъ приношенія окончеиія намы тоя ж книги правиія. Тако убо суще и обязанни боговзаконенною должностію. и таковое приличіе в знаменіе должнаго благодаренія изявляя, дерзаемъ благонадеждиѣ сіе какова ни ест труда нашего дѣло вашему імператорскому величеству до высочайшей аппробаціи работѣнѣ приносити.

Возбужденни же к сему дерзновенію, не аки еже должни бѣхомъ сотворити [1]), в того исправномъ сотвореніи или сочиненіи похвалитися могущіи, но аще и силу скудоумія нашего сіе превосходило, обаче повелѣнное исполняя, елико возмогли толико и к исполненію онаго повелѣнія по усердію нашему себе понудивши, и того ради о милостивѣйшое благоприятіе сего, не яко подобающаго дара, но яко повелѣннаго от вашего імператорскаго величества и вашему ж величеству приносимаго долга, всеподданнѣйше и всесмиреннѣе молимъ и подъ высокомонаршіе позѣ сіе жъ дѣло и самихъ насъ подвергаемъ. желая всеусердиѣ. да самъ всевишній и премилостивій Царь царствующихъ и Господь господствующихъ ваше імператорское величество, в началѣ богодарственною всеблагополучнаго государствованія вашего толь превысокую милост вѣрнимъ малороссійскаго народа подданнимъ в повелѣнномъ к содержанію при прежнихъ правахъ сочиненіи правнія книги сея явити благоизволившую. содержуя всегда в своей божественной щедротной милости и во всецѣлостномъ дражайшаго вашего імператорскаго величества здравія. многолѣтнаго же и всепомислнѣйшаго государствованія благосостоянін, обогащаетъ оное побѣдами надъ непріятелми, яко же храбраго и кроткаго Давида,

[1]) Лука, 17, стихъ 10.

правосудіемъ между вѣрными подданными и славою, яко же премудраго Соломона, всякихъ же благъ всей богохранимой державѣ подаяніемъ и изобиліемъ, яко всѣхъ в милости и правосудномъ государствованіи прославившихся монарховъ.

Вашего імператорскаго величества, государини всемилостивѣйшія, всенижайшіе рабы, присутствовавшіи и трудившіися у сочиненія сея правиія книги: обозній войсковій енералній Яковъ Лизогубъ, хорунжій енералній Николай Ханенко, полковникъ лубенскій Петръ Апостолъ, бунчуковый товарищъ Семенъ Чуйкевичъ, бунчуковій товарищъ Яковъ Огроповичъ, полковій писаръ Стефанъ Савицкій, писаръ полковій лубенскій Семенъ Столповскій, сотникъ полковій прилуцкій Стефанъ Лукомскій, полку Стародубского сотникъ мглинскій Василій Лисаневичъ, Петръ Ласкевичъ товарищъ войсковій, канцелярист войсковій Тимофій Закровіецкій; іеромонахъ Никифоръ, ігуменъ монастира Петропавловского глуховского; ігуменъ епархіи Черниговской, монастира Троицкого костяпского-почеповского іеромонахъ Товія; Кіево-печерскія лавры соборній старецъ, іеромонахъ Варнава Старицкій; епархіи Кіевской протопопъ кролевецкій Ѳеодоръ Калѣповскій; епархіи Переяславской намѣстникъ биковскій Стефанъ Древецкій.

ПРЕДИСЛОВІЕ.

По указу блаженнія и вѣчнодостойнія памяти великого государя императора Петра втораго, самодержца Всероссійскаго, въ данномъ малороссійскому гетману и кавалеру, покойному Даніилу Павловичу Апостолу, 1728 года рѣшеніи, а именно въ 20-мъ пунктѣ—о правахъ малороссійскихъ—изображено тако: „понеже его императорскому величеству донесено, что малороссійской народъ судятъ разными правами, которіе сими словами названніе: Майдебурскіе, да Саксонскіе, Статуты, изъ которихъ одни другимъ не согласуютъ, изъ чего можетъ быть въ судахъ не безъ помѣшателства,—того ради его имѣраторское величество указалъ, для ползи и правосудія народа малороссійского, тѣ права, по которымъ судятся малороссійской народъ, перевесть на великороссійской языкъ, и опредѣлить изъ тамошнихъ, сколко персонъ пристойно, искусныхъ и знающихъ людей, для свода изъ тѣхъ трехъ правъ въ едно, и для аппробаціи прислать къ двору его императорскаго величества“. А 1734 году, августа 8 дня, въ присланной блаженнія памяти великія государыни императрици Анны Іоанновни, самодержицы Всероссійскія, грамотѣ, въ 19 пунктахъ состоящей, за собственною ея величества рукою, генералу лейтнанту и кавалеру, покойному князю Алексію Ивановичу Шаховскому, правленіе уряда гетманского тогда содержавшему, именно въ пунктѣ 3-мъ предложено: „права, названніе Майдебурскіе и Саксонскіе, Статуты, по которымъ судятся малороссійской народъ, перевесть на великороссійской языкъ и свесть изъ трехъ правъ въ едно, притомъ какъ возможно стараніе приложить о сумнителствахъ, какіе въ нихъ находятся, ясное поправленіе на аппробацію ея императорского величества здѣлать; а чтобъ оніе права для ползи малороссійскаго народа скорѣе въ совершенство приведени были, собравъ къ тому сочиненію изъ малороссійского народа знатнихъ особъ,

такъ духовныхъ персонъ изъ каждой епархіи и отъ кіево-печерского монастира, яко изъ мирскихъ—генералной старшини, полковниковъ и протчіихъ чиновъ, по сколько надлежитъ, тѣ права перевесть, свесть, и что надлежитъ сократить и прибавить въ пользу малороссійского народа и что къ вѣрному ея імператорскаго величества подданству отъ такого народа приличествуетъ—о томъ учинить проектъ и подать для разсмотрѣнія кому отъ ея імператорскаго величества повелено будетъ". И во исполненіе таковихъ імператорскаго величества указовъ, въ томъ же 1734 году особливая для перевода и свода книгъ правныхъ въ малороссійскомъ городѣ Глуховѣ, гдѣ правленіе гетманское содержится, учреждена коммиссія изъ собранныхъ малороссійскихъ такъ духовныхъ яко и мирскихъ персонъ; которою коммиссіею тѣ книги, а именно: Статутъ великого княженія Литовского, такожъ Зерцало Саксоновъ, съ приложенними при немъ особливо артикулами правъ: Майдебурскаго или граждапского, и Хелминского, и Порядокъ, изъ полского и латинского на россійскій діалектъ тогдажъ преведени. Потомъ, по височайшому нинѣ благополучно государствующей великой государыни імператрици Елисаветъ Петровны, самодержицы Всероссійскія, государыни всемилостивѣйшія, соизволенію и по особливимъ всемилостивѣйшимъ ея величества подтвердителнимъ указамъ, и сей оныхъ правъ Сводъ со всѣхъ означенныхъ трехъ книгъ въ свое окончаніе до высочайшей ея імператорскаго величества аппробаціи произведенъ.

Прежнихъ же годовъ, когда еще Малая Россія находилась подъ областію полскою, тогда одно право, въ означенной книгѣ Статутѣ великого княженія Литовского состоящое, яко преднѣйшое предъ другими полскими правами, въ малороссійскихъ судахъ было употребляемо, а чего въ ономъ Статутѣ не доставало, тотъ уже недостатокъ дополняемъ былъ изъ другихъ христіянскихъ правъ, какъ о семъ и въ томъ же Статутѣ, въ роздѣлѣ 4-мъ, въ артикулѣ 50-мъ изображено; чего для и означенніи другіе права въ тѣхъ же малороссійскихъ судахъ ко употребленію приняти. Но понеже не безъ помѣшателства и трудности такое правъ употребленіе происходило, одно за тѣмъ самимъ, что оны въ показанныхъ трочисленныхъ книгахъ, хотя въ одной матеріи, но на разныхъ мѣстахъ состоятъ, а другое, что саксонское и прочіе права между собою, а паче съ правомъ статутскимъ, и не во всемъ согласни суть; въ инихъ же мѣстахъ и въ Статутѣ положенніе права самы съ собою несходни быть являются. Того ради, по силѣ

вышеизображенныхъ высокомонаршескихъ указовъ, къ пресѣченію такихъ трудностей и помѣшательствъ, а къ удобнѣйшему судебныхъ дѣлъ производженію и рѣшенію, въ семъ Сводѣ вписаніе изъ означенныхъ книгъ права въ лучшій порядокъ и сходство исправлено по нижеслѣдующему:

1) Въ началѣ изъ Статута выписуемое право, яко предѣйшое, прежде означенныхъ другихъ правъ вездѣ предложено; а какое право къ одной матеріи надлежитъ, хотя оно и въ разныхъ раздѣлахъ, артикулахъ и пунктахъ стоитъ, тое къ одной же матеріи присовокуплено: а что въ другихъ оныхъ книгахъ съ тою матеріею согласно быть явилось, того не выписуя, только на краяхъ листовъ показано, гдѣ въ какой именно книгѣ, подъ какимъ словомъ или въ какомъ артикулѣ, роздѣлѣ и подъ какимъ нумеромъ такое право состоитъ: чего же въ Статутѣ недостаетъ, а въ другихъ оныхъ книгахъ сискалось, тое изъ оныхъ выписано и въ дополненіе приложено, съ такимъ же на краяхъ листовъ - откуду что дополнено — показаніемъ.

2) Между тѣми жъ правами какое усмотрено быть, такъ въ самомъ Статутѣ, яко паче въ другихъ оныхъ книгахъ, въ одной и подобной матеріи сущое, но одно другому несогласное.—тое, примѣраясь къ ближайшей справедливости, согласно и поправлено; что же къ употребленію въ судахъ малороссійскихъ, а наипаче въ самодержавной имперіи Всероссійской, необыкновенно и неприлично, сіе отставлено: а чего во всѣхъ оныхъ книгахъ не находилось и прибавить надлежало, — то, въ пользу оного жъ народа, въ согласіе и примѣръ тѣхъ же и другихъ христіянскихъ правъ, такожъ древнихъ добрихъ малороссійскихъ обыкновеній и порядковъ, прибавлено: а пространно и со излишествомъ написаное — сокращено: темное же либо сумнительное и къ поятію не всякому удобъразумительное — по возможности изъяснено.

3) Хотя въ переводѣ книги Статута, на разныхъ мѣстахъ, гдѣ платежъ за убійство, за увѣчье, рани и безчестіе копами грошей означенъ, показано копу ту быть, какъ великороссійская полтина, въ пятидесятъ копейкахъ состоящую. — се же потому, что прежде сего и въ общенародіи малороссійскомъ копа грошей въ пятидесяти конѣйкахъ великороссійскихъ числилась, — однакъ нынѣ означенною коммиссіею усмотрено, что правная, въ книгѣ Статутѣ изображенная, копа инако числилась и числится должна, а именно въ шестъдесятъ грошей, то-есть въ сто двадцятъ конѣекъ, ибо когда еще въ Малороссіи полская монета курсъ имѣла, въ то время была таковая монета, которую нази

вали шагами и чехами, въ шагу же числились какъ россійскіе двѣ копѣйки, такъ и два чехи, а въ чеху одна копѣйка; да и въ Великой Россіи, съ которою княжество Литовское есть сосѣдственное, грошъ значитъ двѣ копѣйки; таковихъ же грошей, что въ копѣ правной, шестьдесятъ ищисляется; о томъ и въ Статутѣ, въ роздѣлѣ 4-мъ, въ артикулѣ 22-мъ, въ пунктѣ 1-мъ, ясно изображено; и потому шестьдесятое число такихъ грошей чинитъ не пятдесятъ копѣекъ, но сто двадцять копѣекъ, то-естъ рубль двадцять копѣекъ: да въ томъ же Статутѣ, въ роздѣлѣ 11-мъ, въ артикулѣ 27-мъ, въ пунктѣ 6-мъ, напечатано именно тако: „за иные раны, какимъ нибудь оружіемъ къ бою обычайнимъ заданные, навязки (раненному) двадцять копъ грошей платить, а къ тому шесть недель въ заключеніи сидѣть; а кто би кого въ рожу ударилъ, либо бороду, либо волосы рвалъ, таковій за то двападцять рублей грошей платить и въ заключеніи три недели сидѣть имѣетъ“; изъ котораго пункта явствуется, что за болное преступленіе показано штрафа платить двадцять копъ грошей, то-естъ двадцять чтири рубли, а за меншое — въ поли того менше, сіе-есть двападцять рублей; потомужъ и заключеніе за болную вину шесть недель, а за меншую — въ поли, то-естъ три недѣли; особливо же въ томъ же Статутѣ, въ роздѣлѣ 13-мъ, въ артикулахъ 5-мъ и 6-мъ, означено копами цену скоту, напримѣръ: за коня и за вола по двѣ копи грошей; то еслибъ правная копа грошей въ пятидесяти копѣйкахъ состояла, яко невозможно нипѣвшихъ, а, надѣятись, и прежнихъ временъ, за толь малую цену, то-естъ за рубля, коня или вола купить, такъ и отсего видимо есть, что опая правная копа не въ пятидесяти, но подлинно по вишеозначенному — въ сту двадцяти копѣйкахъ состоитъ. И для такихъ резоновъ, где нибудь въ статутскомъ правѣ платежъ копами грошей означенъ, тамо въ сей Свода правъ книгѣ, великороссійскимъ на рубль и копейки численіемъ, оніи правніе копи грошей, по вишеписанному правному употребленію, въ сту двадцяти копейкахъ положены; названіе жъ опое: „копа грошей“, яко уже и въ нарѣчіи малороссійского народа при считаніи денегъ не везде употребляется, такъ въ сей книгѣ опое нигде и не упомянуто.

4) Въ томъ же статутскомъ правѣ показано на многихъ мѣстахъ о судовихъ урядникахъ: подкоморомъ, и о его подкоморскомъ судѣ, и о коморникахъ, такожъ о возномъ, а при малороссійскихъ судахъ такихъ урядниковъ досель не бывало, хотя оними быть, по силѣ статут-

свого права роздѣлу 9, необходимая всегда указовала и указуетъ потреба, ибо званію и должности ихъ саміе нуждніе судовіе дѣла подлежатъ, о которыхъ въ самомъ сея книги, а именно въ артикулахъ седмія и седміянадесятъ главъ, обстоятельно показано. Чего ради и о учрежденіи при тѣхъ же малороссійскихъ судахъ удядниковъ опихъ— въ сей же книгѣ, въ означенной седмой главѣ, особливимъ артикуломъ приложено право; названіе же то полское подкоморому—коммиссаромъ межовимъ или межовщикомъ, а коморнику—подмежовщикомъ переложено, и возного – возним же или приставомъ и посилним судовимъ наименовано.

Что все тако, за силу вишепоказанних імператорского величества указовъ, въ ползу малороссійского народа исправленное, по потребѣ состоящаго въ немъ, у звишъписаннихъ трехъ книгъ виписанного пространства, на тридесятъ главъ, а всякую главу на артикули, артикули же на пункти, съ надписаніями о всякомъ пунктѣ, раздѣлить учрежденная вишеупомянутая правная коммиссія заблагоразсудила, какъ слѣдующое изъявляетъ оглавленіе; а для скорѣйшаго на всякіе производимі въ судахъ дѣла приличних правъ сискиванія, и особливій, при конци сея книги, сочиненній по алфавиту, реестръ присовокупленъ.

ГЛАВА ПЕРВАЯ.

О силѣ и важности правъ малороссійскихъ.

Артикулъ 1.

Права малороссійскіе, отъ всепресвѣтлѣйшихъ Всероссійскихъ монарховъ здешнему народу потвержденніе, силу и важность имѣютъ таковую, что оними какъ малороссіяне, такъ и въ Малой Россіи владѣлци и иностранніи жилци, и пріежжіе судитись должны.

1. О природнихъ малороссіянахъ.

2. О имѣющихъ въ Малой Россіи какіе владѣнія иностранніхъ въ оной жителствующихъ, такожъ и о пріежжихъ заграничнихъ.

Пунктъ 1.

Всякаго чина и достоинства, не виключая никого, отъ вишнихъ до нижнихъ, духовнаго и мирскаго, воинскаго и гражданскаго, малороссійскіе обыватели и весь безъ изятія малороссійскій же народъ, по артикуламъ въ семъ правѣ написаннымъ во всякихъ дѣлахъ судъ и росправу имѣть и оному праву во всемъ послушни бить должни.

Книга Статутъ: роздѣлъ 1, артикулъ 1, параграфъ 1.

2.

Потомужъ и тѣ, кои хотя и нездѣшніе жители, но какими ни естъ имѣніями владѣютъ, и кои изъ иностранніхъ въ Малой Россіи жителствуютъ, да и пріежжіе заграничніе всякого званія люде, во всякихъ суду и росправѣ подлежащихъ дѣлахъ, равно какъ би здешніе обыватели, по сему жъ праву судитись имѣютъ.

Тотъ же Статутъ: роздѣлъ и артикулъ 1, параграфъ 2. По силѣ указу, съ прибавленіемъ.

ГЛАВА ВТОРАЯ.

О чести божіей.

Артикулъ 1.

О богопочитаніи всякому должномъ, и о казнѣ богохулниковъ.

1. Бога почитать всякъ долженъ.
2. Богохулники злобныи и безбожники чему подлежатъ.
3. Съ богохулниками умалишенними какъ поступать.

Пунктъ 1.

Понеже Господь Богъ по своей неизреченной благости создалъ человѣка по образу своему, и по своемъ же обще ко всѣмъ человѣколюбію падшихъ насъ въ праотцехъ нашихъ возставить и дражайшею Единороднаго Сина Своего, Христа Спасителя нашего кровію искупить благоизволилъ, того ради надлежитъ всѣмъ обще людемъ, найпаче же каждому безъ изятія христіанину, всегда и вездѣ воздавать Ему всевишнему Творцу и Искупителю нашему должную честь и почитаніе таковое, какое толикому всемогуществу и благости Его пристойно, не причитая Ему того, чего причитать не надлежитъ, и не унимая того, чего унимать не достоитъ.

Въ Зерцалѣ Саксонскомъ: подъ словомъ *Богъ*, № 2.
Въ книги Порядки права цесарскаго: артикулъ 65.

2.

А кто би дерзнулъ отъ злобнаго и гордостнаго сердца своего противное что чести божіей мерзостними своими устами произносить съ явнимъ богохуленіемъ, или умаленіемъ всемогущества Его, либо съ неблагодареніемъ благости Его жъ божественния, или Дѣла Божія охуждать и Его же божественния тайни и Святое Писаніе хулить и поносить,—таковаго хулителя, кто би онъ ни билъ, хотябъ тое въ трезвомъ умѣ либо и въ пянствѣ учинилъ, вездѣ ловить, арестовать и по истязанію и доказателствамъ жескокою казнить смертію: живого сжечь или, по разсмотренію дѣла о силѣ хули его, наказивать на тѣлѣ безъ пощади и шелмовать, въ страхъ протчимъ: даби такія богохуленія

въ народѣ не происходили; найпаче же если бы где толь безумній богохульникъ явился непризнавающій бытія Бога и промисла Его (котории безумци называются атеисти, то-есть безбожники) и то бы какъ самъ безбоязненно и упрамо произносилъ, такъ и другихъ къ тому безумію внушеніемъ и ученіемъ своимъ склонялъ и повреждалъ, — таковаго безбожника, по жестокомъ разними мученіями истязаніи, живого зжечь безъ всякія пощади.

Тамъже—въ Порядки права цесарскаго: артикулъ 65.

3.

Но ествли бъ какій богохульникъ былъ внѣумній, то-есть непритворно лишенний ума и съ природи глупъ, либо въ жестокой какой болѣзнѣ и помѣшателствѣ ума же, вишъобявленние на Бога, на честь божію и протчіе Его жъ божественние дѣла произносилъ хули, таковъ жадному наказанію не подлежитъ, но содержать онаго какъ въ главѣ 20-й, въ артикулѣ 44-мъ, въ пунктѣ 2-мъ о таковихъ показано.

Зерцало Саксонское: подъ словомъ *лишенный ума*, № 1. Въ Порядки: въ артикулѣ 1. Права Магдебурского: *о судіяхъ и о справедливости*, № 20. Тамъже: *о дѣтяхъ*, № 1-й. Тамъже: въ части 4, *о убійствѣ*, № 10 и 12.

Артикулъ 2.

О хулящихъ Пресвятую Дѣву Богоматерь, святихъ божіихъ угодниковъ и святія иконы.

1. Казнъ или наказаніе хулящимъ Дѣву Богоматерь и святихъ божіихъ.

2. Наказаніе и казнъ ругающимъ святія иконы.

3. О таковихъ же хулникахъ и ругателяхъ умалишенних.

Пунктъ 1.

Кто бы на Пресвятую Богоматерь присно Дѣву Марію непристойное что и ругательно произносилъ, или святихъ божіихъ поносилъ и ругалъ, таковаго хулителя, по разсмотренію дѣла, жестоко на тѣлѣ наказивать или шелмовать, либо, по важности злохуленія его, и смертію казнить надлежитъ.

Тамъже—въ Порядки права цесарскаго: артикулъ 65.

2.

Буди бн кто икони святія или крестъ святній ругалъ, таковаго отсилать въ судъ духовний для разсмотрѣнія; а изъ суда онаго ежели тотъ же ругатель, неисправленъ пребывъ, пришлется въ судъ мирскій для наказанія, то съ онимъ поступать въ наказаніи смотря по важности его преступленія.

По силѣ указа; прибавленіе.

3.

А еслибъ которій человѣкъ, ума непритворно лишенний, или въ тяжкой болѣзни, горячки и въ помѣшателствѣ жъ ума сущій, либо и съ природи глупій, хулилъ Богоматерь Дѣву Марію и святихъ божіихъ, или икони святія и крестъ святій ругалъ, съ таковимъ поступать противъ сея глави перваго артикула, пункта третаго.

Зерцало Саксонское: подъ словомъ *лишенній ума*, № 1. Въ Порядки: въ артикулѣ права Магдебургскаго: *о судіяхъ и о справедливости*, № 20. Тамъже: *о дѣтяхъ*, № 1. Тамъже: часть 4-я: *о убійствѣ*, № 10 и 12.

Артикулъ 3.

О отступникахъ отъ благочестивия вѣры христіанскія, и паки обратившихся.

1. О казни отступниковъ отъ вѣры христіянскія.
2. О обратившихся паки въ вѣру.
3. О казнѣ обратившихся и паки отступившихъ.
4. О отступившихъ отъ вѣры по нуждѣ.

Пунктъ 1.

Когда бн христіянинъ или христіянка самонзволно вѣры христіянскія отступили и въ томъ отступствѣ упрямо пребивали, таковия сожженни битъ имѣютъ.

Зерцало Саксонское: подъ словомъ *каранie*, № 6. Въ Порядки: часть 4, *о различной смерти злодѣевъ*, № 1, при концѣ.

2.

А ежели бы кто изъ таковихъ отступниковъ паки обратился къ христіянству съ чистимъ покаяніемъ, таковаго отсилать въ судъ духовний для разсмотренія и утвержденія.

Прибавленіе.

3.

Ежели жъ бы кто изъ обратившихся въ христіянство паки въ отступничество пришелъ и въ томъ подлинними доказателстви былъ изобличенъ, такова огнемъ казнить, по силѣ вишъизображеннаго въ первомъ пунктѣ опредѣленія.

Прибавленіе.

4.

Буди бы кто изъ христіянъ, обрѣтаясь у невѣрнихъ въ плѣненіи, съ принужденія или по малолѣтству либо по невѣжеству въ такое пришелъ отступство, а после похотѣлъ бы обратится къ христіянству по прежнему, таковихъ отсилать въ правленіе духовное къ наставленію.

Прибавленіе.

Артикулъ 4.

О еретикахъ и расколникахъ.

1. О наказаніи впадшихъ въ ересъ или расколъ.
2. О отрицающихся ереси съ присягою.
3. О наказаніи паки развратившихся въ ересъ.
4. О казни учителей ереси или раскола.

Пунктъ 1.

Кто отъ правовѣрнихъ, отступя правовѣрія, станетъ еретикомъ или расколникомъ, и не хотѣлъ бы своей ереси и раскола оставить, таковаго лишить чести и имѣнія и, наказавъ на тѣлѣ, сослать въ силку.

Въ Порядки: часть 4, *о различной смерти различнихъ злодѣевъ*, № 2 и 3. По силѣ указу, съ прибавленіемъ.

2.

Ежели бы таковий еретикъ или расколникъ похотѣлъ отрещися ереси и раскола съ присягою, то онаго отъ наказанія свободить и отсилать къ духовному правленію для утвержденія въ правовѣріи.

Такъже: № 3.

3.

А когда таковий къ правовѣрію обратившійся паки въ тую жъ ересъ или расколъ развратится, тогда изъ духовнаго въ мирскій судъ имѣетъ быть отосланъ, а въ ономъ судѣ сугубо противъ показаннаго въ первомъ пунктѣ его наказать или и политическою смертію казнить надлежитъ.

Тамъже: № 3, съ поправленіемъ.

4.

Ежели кто невѣрний или расколникъ либо еретикъ ученіемъ своимъ превратитъ кого изъ правовѣрныхъ въ свое зловѣріе, таковаго казнить смертію яко расколническаго или еретическаго учителя.

Прибавленіе.

Артикулъ 5.

О чародѣяхъ и волшебникахъ.

1. Казнъ чародѣевъ и волшебниковъ.
2. О волшебствующихъ на вредъ кому или на мнимую пользу, такожъ о требующихъ волшебства ихъ, и о послѣдующихъ имъ.
3. Казнъ согласующихъ чародѣемъ.
4. О наказаніи младолѣтныхъ за чародѣйство, и о казнѣ учителей волшебства.
5. О суевѣрцахъ по легкомыслію и обманующихъ волшебствомъ.
6. О отпущеніи винъ являющимъ добровольно свои волшебства.

Пунктъ 1.

Кто бы, такъ мужеска какъ и женска пола, чародѣйствомъ и волшебствомъ упражнялся и заповѣданныхъ наукъ училися, которими бы

злихъ духовъ призивалъ, или дѣйствителное съ діаволомъ обязателство имѣлъ, и кому своимъ чародѣйствомъ вредъ учинилъ. таковаго. по обстоятелному изслѣдованію дѣла и по доказателствамъ, смертію казнить—живаго зжечь, понеже онъ чрезъ то прамимъ богоотступникомъ себе быть являетъ.

Права Хелмского книги 5 роздѣлъ 62. Зерцало Саксонское: подъ словомъ *каранье*, № 6. Въ Порядки. части 4-й: *о различной смерти различнихъ злодѣевъ*, № 1.

2.

Такожде кто, гнѣва божія не боясь и укази государеви презирая, станетъ какихъ волшебниковъ къ себѣ призивать, или къ нимъ въ домъ для какихъ волшебнихъ дѣлъ приходить, либо на путехъ о волшебствахъ разговоры съ ними имѣть и злоученію ихъ послѣдовать, найпаче же если тѣ волшебники учнутъ, на вредъ либо на мнимую кому ползу, волшебства свои въ дѣло производить. и за то самихъ онихъ волшебниковъ казнить живихъ сожженіемъ, а тѣмъ, которыи, для мнимой себѣ душевредной ползи либо чіего вреда, волшебства ихъ требовали бъ, чинить жестокое наказаніе публично, а инихъ, по важности вини, политическою либо и прямою смертію казнить.

Прибавленіе.

3.

Да и кто, таковія волшебнія дѣла вѣдая съ кимъ, станетъ онаго укривать, или би ему въ томъ спомоществовалъ или подкупилъ. либо къ тому склонилъ чародѣя, чтобъ онъ кому вредъ учинилъ, и то бъ на него подлинно довелось, таковаго смертію казнить отсѣченіемъ головы.

Права Хелмского книги 5 роздѣлъ 62.

4.

Кто же изъ младихъ людей, не достигъ совершенних лѣтъ, по наученію чіему би приличился чародѣйству или волшебству, таковаго. для малолѣтствія, смертію не казнить. а наказать, по разсмотрѣнію, на тѣлѣ: самихъ же таковому младихъ людей злу наставниковъ и учителей волшебства живихъ сожигать, противъ 1-го пункта сего артикула.

Порядокъ: часть 4, *о казни злодѣевъ*, а именно *о убійцахъ*, № 10. Тамъже—въ Порядки: артикулъ *о дѣтяхъ*. № 1. Тамъже: *о судіяхъ и справедливости*, № 20.

5.

Если ж би на кого донесено, что онъ волшебствомъ или чародѣйствомъ упражняется. а въ судѣ би по слѣдствію явилося, что онъ отъ нѣкотораго суевѣрія, по легкомислію своему, а не съ прамимъ намѣреніемъ, таковому чародѣйству и волшебству, какъ више показано. приличенъ, и токмо простихъ суевѣрнихъ людей—будто и онъ что волшебное знастъ—обманивалъ, таковому жестокое чинить на тѣлѣ наказаніе, и тюрмою либо, по состоянію дѣла, и ссилкою, на время или и вовся, даби тѣмъ суевѣрствомъ и самъ не упражнялся и другихъ не обманивалъ.

Прибавленіе.

6.

А буде чародѣе или вишепоказаннис обманщики, которіи такія дѣла богомерзкія и суевѣрія за собою имѣютъ, сами вини въ томъ свои, безъ доношенія на нихъ отъ кого другого, обявлятъ, тогда оніи вини отпущени имъ быть должны безъ всякаго истязанія и наказанія, токмо имѣютъ принесть церковное покаяніе.

Прибавленіе.

Артикулъ 6.

О отправованіи праздничнихъ дней.

Въ дни праздничніи, которія по церковному уставу опредѣленни, яко то: Господскія праздники, въ томъ числѣ каждій день воскресній, сіе-естъ педелній, который всевишнему Богу въ Новомъ Завѣтѣ во мѣсто дня субботнаго посвященъ естъ, такожъ Богородичния и нарочитихъ святихъ, должни всякого званія люди, отъ всѣхъ суетнихъ мирскихъ дѣлъ упражнясь, въ церквѣ до молитвеннаго и священнослужителнаго отправленія приходить, служителей и рабовъ и скотъ свой отъ обикновенних работъ своихъ уволнять. и весь день такій въ богомысліи и въ церковнихъ и партикулярнихъ къ Богу молитвахъ свято, благочинно и трезво провождать. Чего ради, старшинамъ и градскимъ урад-

никамъ надлежитъ найкрѣпко смотрѣть, чтобъ въ тія жъ праздничнія дни, а паче въ неделній, пока церковное священнослуженіе не отправится, никакими мирскими забавами народъ не упражнялся; найпаче же шинки всякіе били бъ заперти, и купеческіе лавки и комори чрезъ весь день замкнени, игрища и другіе своеволѣ воспященни, да и естние и питейние вещи развѣ по отправленіи церковнихъ молитвъ продаванни были бъ, и во всемъ въ таковие праздничніе дни народъ благочинно обиходился бъ; посему жъ поступать и въ торжественнія государъственнія дни. А если би кто, такъ изъ общихъ людей, въ вишеписанномъ, яко и изъ урядниковъ, въ недосмотрѣ и въ невоспященіи отъ того, противно сему поступалъ, изъ таковихъ, по разсмотренію вишшей власти, штрафъ денежній взимая, отдавать на церковніе потребы и на пропитаніе нищихъ въ гошпиталяхъ имѣющихся, а нихъ и наказивать арестомъ, или другимъ чимъ, по разсмотрѣнію жъ.

Зерцало Саксонское: подъ словомъ *свята или праздничния дни*, № 3. 4 и 7.

ГЛАВА ТРЕТАЯ.

О височайшей чести и власти монаршеской.

Артикулъ 1.

О прероґативѣ, то-естъ преимуществѣ, високомонаршего маестата или величества.

1. О силѣ уставовъ и указовъ високомонаршескихъ.
2. О крайнемъ отъ монарха рѣшеніи всякихъ дѣлъ.

Пунктъ 1.

Понеже монархъ или самодержецъ и правителствующій государъ естъ власть предержащая, то-естъ надъ всѣми верховная, отъ единаго всевишняго Бога опредѣленная и учрежденная, того ради устави и укази его високомонаршескія всѣмъ подданнимъ за право содержать и онія со всякимъ почитаніемъ и повиновеніемъ исполнять должно, иний же никто, кромѣ его повелѣнія, никакихъ законовъ вводить и правъ установлять не силенъ.

Зерцало Саксонское: подъ словомъ *цесарь*. № 3. въ срединѣ: и подъ словомъ *король*, № 3.

2.

Монархъ имѣетъ власть судить всякіе персони и рѣшить всякіе дѣла, въ которихъ крайняя аппеляція (то-естъ отъ всякихъ судовъ отозвъ) къ его високомонаршескому маестату быть должна, ибо самъ онъ естъ всѣхъ верховній судія, содержитъ же мечь отъ Бога себѣ данний къ защищенію церкве и государства, къ соблюденію права и справедливости, ко оборонѣ вдовъ и сиротъ, ко избавленію немощнихъ отъ рукъ силнихъ, ко отмщенію и казни преступниковъ и злодѣевъ, и въ его единой волѣ и власти состоитъ прощеніе преступникамъ винъ ихъ а награжденіе вѣрнимъ и добрим подданнимъ.

Зерцало Саксонское: подъ словомъ *цесарь*, № 4 и 15; и подъ словомъ *король*, № 7. Въ Порядку: части 3. *о аппеляціахъ*, № 23. Саксонъ: подъ словомъ *аппеляція*, № 5.

Артикулъ 2.

О преступникахъ противъ маестата государева.

1. О отвѣтствіи всякаго чина и достоинства въ учрежденномъ судѣ по дѣлу преступленія противъ государа.
2. Казнъ злоумишленниковъ на здоровье государево.
3. Казнъ вредителей здоровъя и живота государева.
4. Казнъ женска пола на здоровъе государево злоумишляющихъ.
5. Казнъ хотящихъ похитить престолъ монаршій.
6. Казнъ согласующихъ и пособствующихъ непріятелю.
7. О невивозѣ оружія и протчихъ приборовъ военнихъ и всякихъ припасовъ до землѣ непріятелской.
8. Казнъ здатчиковъ крѣпости непріятелю или вводителей войскъ непріятелскихъ.

Пунктъ 1.

Кто бъ, какова ни естъ чина и достоинства, явился въ преступленіи противу государа, таковому никакій привилей, ни же честь либо достоинство, имѣетъ помоществовать, и тѣмъ отъ надлежащаго отвѣтствія, а по изобличеніи судомъ—отъ наказанія и отъ казни защищатись ни-

кому не возможно, и таковіи преступники противу маестата государева нигдѣ инде судими быть имѣютъ, токмо тамо, гдѣ и кому отъ высокомонаршого величества повелено будетъ.

Статутъ: роздѣлъ 1, артикулъ 4, параграфъ 1.

2.

Если би кто с кимъ согласіе, или бунтъ, или злое умишленіе имѣлъ на здоровъе гусадарево, хотя бъ тое злоумишленіе охраненіемъ Божіимъ въ дѣло и не произійшло, таковій преступникъ, по прямому доказателству, чести и живота лишенъ, а имѣніе его взято быть на государя имѣетъ.

Статутъ: роздѣлъ 1, артикулъ 3, параграфъ 1. Въ Порядки: въ реестри великомъ, подъ лѣтерою полскою *C*.

3.

Кто же би свое с кимъ согласіе или какое злое умишленіе на здоровъе и животъ государевъ въ дѣло произвелъ, отъ чего (да сохранитъ Богъ) воспослѣдовало бъ вредное что здоровъю и животу государеву, таковаго, чести и всѣхъ имѣній лишивъ и особливѣйшимъ, чрезъобичайнимъ мученіемъ безъ всякой пощади истязавъ, казнить смертію.

Въ Порядки: въ реестри великомъ. подъ лѣтерою полскою *C*, — *кримень лезе маестатисъ*, то-естъ преступленіе противъ государя. или оскорбленіе величества.

4.

А если бъ кто и отъ женска пола дерзнулъ взять предъ себе злій умыслъ, и к толикому противу Государя преступленію допустился волшебствомъ или отравою, таковии жесточайше казнени быть имѣютъ, а именно: по истязаніи особливимъ сверхъ обыкновеннаго мученіемъ, живих зжечь; тоей же казнѣ подлежать обоего пола преступники, если би кто отъ нихъ и высочайшей монаршей фамѣліи умишлялъ приключить вредъ какой въ здравіи и животѣ, или би (отъ чего Богъ да сохранитъ) и въ дѣло то произвелъ.

Въ Порядки: въ реестри великомъ. подъ словомъ *преступленіе противъ государя.*

5.

Кто бъ, при животѣ или по смерти государевой, такожъ и высочайшихъ монаршихъ наслѣдниковъ, умишлялъ о похищеніи престола ихъ величества, и войско и людей ратнихъ собиралъ, и въ томъ былъ би изъобличенъ, таковаго преступника, съ его единомисленники, чести и имѣній лишивъ, четвертовать.

Статутъ: роздѣлъ 1, артикулъ 3, параграфъ 2; съ поправленіемъ.

6.

Кто би съ непріятелемъ согласіе какое имѣлъ, писмами съ кимъ пересилаясь или посланниковъ посилая и совѣтуя на вредъ государю или государству, либо, оберегая въ чемъ непріятеля, пособлялъ опому, откривая государя своего тайную волю, намѣреніе, устави и дѣла, или бъ спомоществовалъ непріятелю жъ оружіемъ, денгами и какимъ ни будъ тайнимъ или явнимъ образомъ,—таковаго смертію казнить—четвертовать; равной же и тѣ подлежатъ казни, кои таковому преступнику совѣтомъ либо какимъ ни будъ дѣломъ вспомоществуютъ, или, заподлинно о томъ вѣдая, не донесутъ.

Статутъ: роздѣлъ 1, артикулъ 3, параграфъ 3. Зерцало Саксонское: слово *преступленіе*, № 2. Въ Порядки: въ реестри волнкомъ, подъ лѣтерою полскою *С.* — *кримень лезе маестатисъ* или преступленіе противъ государя.

7.

Никто изъ государства, ни тайно ни явно, никакого воинскаго оружія, такожъ желѣза, стрѣлъ и пороху, селѣтры, свинцю и другихъ военнихъ и кормовихъ для людей и скота припасовъ и ничего другого въ землю непріятелскую, изъ чего би непріятелъ могль ползоватся, вивозить и продавать не имѣетъ; а кто би тое дѣлать дерзнулъ, того смертно—усѣченіемъ голови—казнить, а таковия оружія и припаси и всѣ его пожитки взять въ казну государеву.

Статутъ: роздѣлъ, 3 артикулъ 48. Въ Порядки: въ титулѣ *о монополіи*, № 6.

8.

Буди же би кто городъ или крѣпостъ непріятелю отдалъ измѣною,

кромѣ нужди нестерпимого голода, или непріятельское войско въ границу держави государевой измѣнническы ввелъ, и въ томъ бы подлинно изобличенъ былъ, таковаго, чести и имѣнія лишивъ, четвертовать.

Статутъ: роздѣлъ 1, артикулъ 3. параграфы 4 и 5. Саксонъ: подъ словомъ *каранье*, № 20.

Артикулъ 3.

О женахъ, дѣтехъ и имѣніяхъ измѣнническихъ.

1. Казнъ сиповъ, извѣстнихъ про измѣну отческую.
2. О свободѣ отъ казни сиповъ, про измѣну отческую не свѣдомихъ.
3. О конфискаціи имѣній измѣнническихъ.
4. О имѣніяхъ женъ, про измѣну мужей своихъ не вѣдавшихъ.
5. О дочерахъ измѣнническихъ, про измѣну родителей не свѣдомихъ.
6. О измѣнникѣ самоубійци.
7. О самоубійци по неправедному оговору.
8. О преступленіи противо государя, донесенномъ на умершаго.

Пунктъ 1.

Сини преступниковъ противу монаршего маестата и измѣнниковъ въ лѣтахъ совершенихъ, если подлинними доказателстви изобличены бъ были, что про оной на государа злій умыслъ или отческую измѣну вѣдали а не донесли, чести и живота, какъ отци ихъ, лишени быть должни.

Статутъ: роздѣлъ 1, артикулъ 3, параграфъ 6; и въ Порядку, реестрѣ великомъ, ***преступленіе противо государя.***

2.

А котории сини не были въ совершенихъ лѣтъ, или хотябъ были и совершенихъ, да объ отческой измѣнѣ не вѣдали, таковии чести и живота не лишаются.

Тамъже; и въ Порядку. реестрѣ великомъ, ***преступленіе противо государя.***

3.

Однако жъ и тии дѣти несовершенихъ и совершенихъ лѣтъ, за

такое преступленіе отца своего, всѣхъ имѣній отческихъ, нимъ самимъ выслуженнихъ и какимъ нибудь образомъ нажитихъ, вѣчно лишаются, но всѣ оные имѣнія таковаго измѣнника собственніе, мимо дѣтей и сродниковъ его, на государя отписанни быть имѣютъ, кромѣ имѣнія матерей ихъ о той измѣнѣ невѣдавшихъ, такожъ и части прежде того преступленія отъ отца имъ дѣтямъ отдѣленной, и своихъ собственнихъ, какъ въ сей же главѣ, артикулѣ 7, въ пунктѣ 2 показано.

Статутъ: роздѣлъ 1. артикулъ 3, параграфъ 6. Саксонъ: подъ словомъ *синъ*, № 12; и подъ словомъ *дѣдичъ или наслѣдникъ*, № 50; и подъ словомъ *виступокъ или преступленіе*, № 2. Права гражданского артикулъ 4. № 10. Въ Порядки: Энхиридіонъ, подъ словомъ *наслѣдіе*, № 4. Тамъже: титули *пустіе добра*, № 24.

4.

Жени таковихъ же преступниковъ и измѣнниковъ, которіе не будутъ вѣдать про измѣну мужей своихъ, и въ томъ оправдаются правилними какими доказателстви либо своими присягами, имѣній своихъ отческихъ и материнскихъ и вѣна, то-естъ дара брачного, прежде тоя измѣни отъ мужей имъ записанного, не лишаются.

Статутъ: роздѣлъ 1, артикулъ 3, параграфъ 7.

5.

Дочери такожде онихъ измѣнниковъ, про измѣну незнающіе, хотя чести своей не лишаются, однако имѣній отческихъ не наслѣдствуютъ. токмо по матерехъ своихъ имѣніе матернее и вѣно, по вишеписанному, купно зъ синами той измѣнѣ неприличними и невиноватими, по силѣ природнаго ихъ права, наслѣдствовать имѣютъ.

Статутъ: роздѣлъ 1, артикулъ 3, параграфъ 8.

6.

Кто би, вѣдая себе быть преступникомъ притиву маестату государева, или участникомъ того преступленія, и по дѣлу явился бъ виноватъ, но, убоясь истязанія и смертнія казни, самоизволно самъ себе умертвилъ, таковаго имѣнія движимия и недвижимія отписать на государя, а тѣло его по улицамъ волочить конми, на страхъ протчимъ.

Саксонъ: подъ словомъ *судія*, № 32: и подъ словомъ *наслѣдникъ*, № 8. Права гражданского артикулъ 26, № 3, спачала. Въ Порядки: титулъ *наслѣдіе*, № 14, на початки; съ прибавленіемъ.

7.

А естли би кто, неправедно оговоренний въ вишеписанныхъ важностяхъ, для болѣзни, печали, или отъ лишенія ума, или меланхолін, самъ себе умертвилъ, а по дѣлу явился бъ онъ невиноватъ, таковаго имѣнія наслѣдники не лишаются.

Права гражданского артикулъ 26. № 3, на конци. Въ Порядки. титулъ *наслѣдіе*, № 14, отъ полу.

8.

Когда би донесено на умершаго, по его умертвіи, что онъ дѣйствително былъ въ преступленіи противъ маестата государева, или государства, тогда, хотя при жизни на него и не было допосу, однакъ наслѣдникъ имѣній его долженъ въ томъ отвѣтствовать, и буде по доказателствамъ явится, что какъ умершій въ преступленіи такомъ былъ, такъ и онъ, наслѣдникъ его, про тое преступленіе вѣдалъ и самъ тому приличенъ, такій наслѣдникъ чести, имѣній и живота лишенъ быть имѣетъ; а буди би наслѣдникъ таковаго преступника правилними доводами оправдался, что о томъ преступленіи его не вѣдалъ, то отъ смертной казни свободенъ, а имѣній отческихъ, по вишеписанному сего артикула 3-му пункту, лишается.

Саксонъ: подъ словомъ *донось*. № 6, и подъ словомъ *преступленіе* № 2. Права гражданского артикулъ 26, № 3. Въ Порядки, титулахъ *наслѣдіе*, № 13 и 14: съ поправленіемъ.

Артикулъ 4.

О обявляющихъ и утаевающихъ измѣну или шпіона непріятелского.

1. О награжденіи доносителемъ за обявленіе таковаго преступства.
2. О раскаявшемся измѣнникѣ прежде исполненія своего злого намѣренія.
3. О казни тѣхъ, которіе, вѣдая о измѣнѣ, не доносятъ.
4. Кто шпіона, поймавъ, представитъ гдѣ надлежитъ.
5. Кто шпіона умишленно пуститъ.

Пунктъ 1.

Буди кто, увѣдавъ подлинно о чіей противо государя своего измѣнѣ или другомъ какомъ зломъ умышленіи и памѣреніи, и боясь Господа Бога, являя же вѣрность своему государю, завременно, въ предосереженіе, прежде произвожденія въ самое того злопамѣренія дѣло, гдѣ надлежитъ донесетъ, таковий милости государевой и награжденія достоинъ.

Статутъ: роздѣлъ 1, артикулъ 4, параграфъ 2.

2.

Ежели кто, самъ въ числѣ бунтувщиковъ или измѣнниковъ бывъ и раскаявся, о злюмъ умышленіи въ надлежащемъ мѣстѣ вѣрно донесетъ, таковаго раскаяніе прощенія достойно.

Въ Порядки: въ реестрѣ великомъ, подъ словомъ *преступленіе противъ государя*, при конци.

3.

Буде бы кто, о вишепоказанномъ злоумышленіи вѣдая, не обявилъ о томъ гдѣ надлежитъ, таковъ съ бунтовщиками или измѣнниками равной подлежитъ казни.

Тамъже: въ реестрѣ великомъ.

4.

Потому жъ, если бы кто, поймавъ шпіона непріятелского, представилъ гдѣ надлежитъ, или, хотя бъ увѣдавъ о шпіонѣ, для поимки онаго донесъ объ немъ, тотъ высокомонарпеской милости достоинъ будетъ: онаго же шпіона, розискавъ, повѣсить.

Прибавленіе.

5.

Буди же кто, попавъ въ руки шпіона, не представитъ его нигдѣ, но свободна отпуститъ, или, вѣдая объ немъ, не донесетъ, тотъ, равно какъ и измѣнникъ, разсѣкчанъ и, по дѣлу ежели доведется, казненъ быть имѣетъ.

Прибавленіе.

Артикулъ 5.

О преступленіи противу маестата государева словомъ или письмомъ, и о доносителяхъ.

1. О злословіи противу персоны государевой.

2. О противныхъ словахъ противу указа государева.

3. Об одсилки въ судъ надлежащій сказующихъ слово и дѣло государево.

4. О неправыхъ доносителяхъ важностей.

5. О называющихъ кого въ ссорѣ или въ бранѣ бунтовщиками или измѣнниками.

6. О погрѣшающихъ въ важныхъ дѣлахъ отъ лишенія ума.

Пунктъ 1.

Кто противу священнѣйшой персоны государевой или высочайшой его величества фамиліи хулительніе слова произносить станетъ или чрезъ письма свои явные или подметные злословить, таковый въ надлежащій судъ сысканъ и, по изобличеніи, смертію казненъ быть имѣетъ.

Статутъ: роздѣлъ 1. артикулъ 1. параграфъ 3: съ поправленіемъ.

2.

Ежели кто дерзнетъ противо указа государева противные какіе слова произносить, таковаго, какова нибудь онъ—вышняго или нижняго—чина былъ, взявъ за оную продерзость подъ крѣпкій арестъ, объявить объ немъ вышнимъ судамъ, гдѣ имѣетъ быть учинено с нимъ по указамъ.

Статутъ: роздѣлъ 1, артикулъ 11; съ поправленіемъ.

3.

А буде бы кто сказалъ или закричалъ, во время какова своего злоключенія или без всякой причины, слово или дѣло государево, таковаго з нижнихъ судовъ подъ крѣпкимъ карауломъ отсилать въ надлежащій судъ вышній для разсмотрѣнія.

Прибавленіе.

4.

Буде бы кто въ вышеупомянутихъ важностяхъ на кого что допо-

силъ, а тотъ, на кого донесено, явился бъ правъ, тогда доноситель самъ такой винѣ подлежать имѣетъ, какой тотъ подлежалъ би, на кого доносилъ.

Статутъ: роздѣлъ 1, артикулъ 4, параграфъ 4; и артикулъ 2, параграфъ 2. Саксонъ: подъ словомъ *вязение или арестъ*, № 13, на конци. Статутъ: роздѣлъ 1, артикулъ 5, параграфъ 2.

5.

Если бъ которій командиръ подчиненихъ ему людей, или владѣлецъ служителей либо подданихъ своихъ за какія ихъ противности и непослушанія назвалъ бунтовщиками или измѣнниками, или би въ компаніяхъ, въ разговорѣхъ, или въ ссорѣ другъ на друга сказалъ то жъ. то о такихъ произшедшихъ словахъ, которія государственной дѣйствителной измѣнѣ и бунту не касаются, отнюдъ никому нигдѣ не доносить и для того слова и дѣла за собою не сказивать; а кто станетъ сказивать или доносить, тѣмъ не токмо не вѣрить, но чинить наказаніе: плетми бить нещадно, чтобъ и другіе, на то смотря, такихъ словъ къ государственнимъ дѣламъ не приличали.

Прибавленіе.

6.

Ежели кто отъ лишенія ума, а не притворно, въ вишеписанномъ погрѣшитъ, таковому въ вину того не ставить, а содержать его какъ въ главѣ 20, въ артикулѣ 44, въ пунктѣ 2, *о лишенних ъ ума*, показано.

Статутъ: роздѣлъ 1, артикулъ 4, параграфъ 5.

Артикулъ 6.

О доказателствѣ преступленія противъ маестата государева.

1. Въ преступленіи противу государя имѣютъ быть доказателства явния и ясния.

2. О обстоятелномъ роспросу преступника противу государя.

Пунктъ 1.

Какъ во всякомъ криминалномъ дѣлѣ требуются доказателства явния и ясния, такъ найпаче въ преступленіи противу государя, и

доноситель имѣетъ того доводить явними и ясними доказателстви письменними, либо свѣдителствомъ достовѣрних и неподозрителних людей, а при томъ ихъ свидителствѣ и своею присягою, при прямихъ и подлинних примѣтахъ, знакахъ и дѣйствіяхъ таковаго преступленія.

Статутъ: роздѣлъ 1, артикулъ 5, параграфъ 1.

2.

А буди кто повинится въ измѣнѣ, таковаго надлежитъ распрашивать обстоятелно: кто его на то нанялъ ли или наустилъ, и что взялъ за то, и много ль ему обѣщано, котораго времени и на которомъ мѣстѣ и какимъ образомъ тое здѣлалось, или какая бъ другая причина к тому его привела; а вершить то дѣло по артикулу 2-му сея глави.

Артикулъ 7.

О уходящихъ изъ государства въ непріятелскую землю.

1. О конфискаціи имѣній и о женахъ бѣглецовъ въ непріятелскую землю.
2. О имѣніи собственномъ и отдѣльномъ дѣтей таковаго преступника.
3. О имѣніяхъ казненнаго бѣглеца.
4. О имѣніи неотдѣленномъ въ родѣ бѣжавшаго измѣнника.
5. О пелищеніи родителей и другихъ дѣтей имѣній нероздѣлних за преступленіе единого сина.
6. О поимки или убийствѣ бѣглого измѣнника.
7. О поимщики или убійцѣ таковаго бѣглеца безъ доказателствъ.
8. О обявленіи въ судѣ гонящагося за бѣглимъ измѣнникомъ.
9. О содержаніи въ крѣпкомъ арестѣ таковаго бѣглеца до отсилки.

Пунктъ 1.

Кто бп отъ подданних государевихъ ушелъ изъ государства въ непріятелскую землю, съ умишленіемъ злимъ, чтоби здѣлать измѣну и вредъ государю и государству, таковий честъ теряетъ, то-естъ измѣнникомъ публѣкованъ, либо образъ его на висѣлицѣ повѣшенъ быть имѣетъ; а дѣти, о зломъ его умишленіи не вѣдающіи, хотя для такого преступленія отца своего чести и не теряютъ, однакъ, по нижеписанному 3-му пункту, имѣній отческихъ лишаются, котория на государя

отписанни быть должни; а съ женами, котория не были бъ свѣдоми о такой измѣнѣ мужей своихъ, имѣетъ быть поступлено какъ въ 3-мъ артикулѣ, выше сего, въ пунктѣ 4-мъ написано.

Статутъ: роздѣлъ 1, артикулъ 6, параграфъ 1. Саксонъ: подъ словомъ *безчестний*, № 3.

2.

Естли би дѣти такова измѣнника имѣли какіе собственно собою нажития имѣнія, или бъ, предъ тѣмъ отца своего преступленіемъ, отъ него были отдѣленни, и прежде побѣгу отцова частми своими владѣли, и жили бъ потомъ отдѣлно отъ отца—не въ одномъ мѣстѣ и не въ одномъ домѣ, или хотя бъ и въ одномъ домѣ,да отдѣленния себѣ части имѣли, и дѣйствително тѣмъ отдѣленнимъ имѣніемъ владѣли бъ сами, а не отецъ, про измѣну же и преступленіе того отца своего не вѣдали, и, не будучи в томъ подозрителними, отъ того очистилися бъ свидѣтелствомъ и присягою своею,—таковіе дѣти, какъ сини такъ и дочери, чести своей и собственного имѣнія, такожъ и частей имъ отдѣленнихъ отческихъ и материнхъ имѣній и пожитковъ, не липаются.

Статутъ: роздѣлъ 1, артикулъ 6, параграфъ 2, и артикулъ 7, параграфъ 2. Саксонъ: подъ словомъ *отдѣленній*, № 2.

3.

Тотъ же преступникъ, уходя до земли непріятелской, если би билъ пойманъ, то имѣній, живота и чести липается, а съ женою и дѣтми его, которим про тое злое не вѣдали умишленіе, такожъ и съ имѣніями, поступать по пункту 2-му и 3-му сего артикула.

Статутъ: роздѣлъ 1, артикулъ 6, параграфъ 2.

4.

Буди би которій родній братъ по смерти родителей, или дядя, либо которій нибудъ сродственникъ, ушелъ въ землю непріятелскую, тогда надлежащая на него часть имѣній, хотя отдѣленная хотя неотдѣленная, отписанна будетъ на государя, а никакій сродникъ вступать въ тую часть не долженъ; однакожъ тое братамъ и родственникамъ, какъ въ чести тако и въ частехъ имѣній имъ принадлежащихъ,

вредить ничего не имѣетъ, ежели по доводамъ явится, что они о томъ его зломъ намѣреніи и дѣлѣ не вѣдали.

Статутъ: роздѣлъ 1, артикулъ 7, параграфъ 3.

5.

Когда изъ дѣтей, при животѣ родителей не отдѣленныхъ, одинъ сынъ въ измѣнѣ или въ другомъ какомъ преступленіи противъ государя явится, а про тое его измѣнническое дѣло отецъ и сродники не вѣдали бъ, послѣдствіи же до-пряма доведется, что онъ отъ родителей и отъ другихъ братовъ своихъ или сестеръ въ имѣніи отческомъ отдѣленной части не имѣлъ, тогда онихъ имѣній, яко общихъ и нероздѣлнихъ, родители его и другіе невиноватіе дѣти не лишаются, понеже по правамъ такія сини злия и за меншия причини имѣнія отческаго не наслѣдствуютъ, а наслѣдствуютъ добрие.

Прибавленіе.

6.

Естли бы кто таковаго измѣнника убѣгающаго, имая и не могучи догнать, убилъ, или, поймавъ живого, къ государю или къ суду государеву привелъ, таковъ не токмо, за убійство, чести своей, вреда и наказанія никакова не понесетъ, но паче за то милости государевой достоинъ.

Статутъ: роздѣлъ 1. артикулъ 7. параграфъ 4. Права Хелминскаго книга 5, роздѣлъ 94.

7.

Буди же бы тотъ, которой кого ловилъ, или и убилъ, побѣгу измѣннического не доказалъ, таковій самъ имѣетъ карань бить такъ, какъ о доказателствахъ и наказаніи за преступленіе противъ маестата государева, выше сего, въ артикулѣ 5-мъ, въ пунктѣ 4-мъ написано, а именно въ томъ: *кто на кого что доноситъ а не докажетъ.*

Тамъже: параграфъ 4.

8.

А кто за такимъ измѣнникомъ гонится, тотъ имѣетъ прежде на которомъ нибудъ судѣ близкомъ обявить, что именно за такимъ бѣгле-

цомъ гонится, а урядъ всякой долженъ въ поимки онаго преступника чинить такому надлежащое вспомоществованіе, котораго если би не учинили, за то сами наказани бить должни по состоянію и важности дѣла.

Тамъже: параграфъ 5; съ прибавленіемъ.

9.

То жъ разумѣть надлежитъ и о всѣхъ какова ни есть парода и чина людехъ, которие, будучи въ службѣ или земли государевой, въ такомъ би преступленіи чрезъ пограничнихъ урядниковъ или чрезъ другихъ персонъ, которие за такимъ би гонились, поймани били; а гдѣ и въ которій нибудь судъ таковъ измѣнникъ пойманній будетъ приведенъ, тамо подъ крѣпкій арестъ взятъ и куда надлежитъ отосланъ бить имѣетъ.

Статутъ: роздѣлъ 1, артикулъ 7, параграфъ 6.

Артикулъ 8.

Если бъ измѣнникъ кому имѣнія заложилъ или продалъ прежде побѣгу своего зъ государства.

1. О доказателствѣ закладу или куплѣ имѣній измѣнника бежавшого.
2. О долгахъ такова жъ беглеца.
3. О имѣніи откупномъ бежавшого измѣнника.
4. О челобитчикахъ за такое имѣніе.
5. Когда просить свободно награжденія зъ имѣнія конфискованнаго.

Пунктъ 1.

Когда би каковъ измѣнникъ, прежде побѣга своего въ землю непріятелскую, продалъ или въ закладъ кому далъ какое имѣніе, или людей, либо землю, тогда тотъ, хто купилъ или въ откупъ взялъ, если покажетъ на то подлинніе крѣпости урядовіе, что по тѣмъ правилно имѣніе тое держитъ, а о учиненіи побѣгу его не вѣдалъ, и въ томъ оправдился бъ присягою, такое имѣніе, купленное вѣчно а взятое въ откупъ до отдачи уговореной суммы денежной, держать безпрепятно

имѣетъ; а буди бы правилного на такія имѣнія письменного доказательства не явилъ, то того купленного или въ откупъ взятого имѣнія лишается.

Статутъ: роздѣлъ 1, артикулъ 8, параграфъ 1.

2.

О самихъ же долгахъ по подлепшимъ правимъ записамъ, на имѣнія бѣглеца въ займи данпимъ, хотя бы вѣритель предъ побѣгомъ измѣнника по силѣ записей во владѣніе имѣній его не принялъ, однакъ, когда присягнетъ въ томъ, что, о зломъ такомъ умышленіи его не вѣдая, число денегъ въ записахъ показанное далъ, то онія записи имѣютъ быть въ силѣ своей содержанни.

Тамъже: параграфъ 2.

3.

А если бы случилось, что измѣнникъ по побѣгу своему оставилъ имѣнія такія, которія онъ взялъ отъ кого себѣ въ откупъ, и тотъчасъ при уговорѣ объ откупѣ тѣхъ имѣній надлежащіе денги уплатилъ ему, и, не владѣя еще опими имѣніями, бежалъ,— то таковія денги на томъ владѣльцѣ или хозяинѣ, кому отъ измѣнника дани, доправить въ казну государеву: имѣніе же оставить при томъ же хозяине, чіе оно есть собственное. Но ежели тотъ измѣнникъ, по откупѣ себѣ имѣній, владѣлъ опими и користовался, то, хотя и платилъ владѣльцу оброчніе денги, доправлять ихъ на немъ въ казну не надлежитъ; развѣ если бы владѣлецъ всѣ по уговоре денги отъ измѣнника до побѣгу его принялъ, а опой измѣнникъ урочепнаго времени въ откупномъ своемъ имѣнии еще не сжилъ, и опимъ до уговорпаго съ хозяиномъ срока не користовался, то, по росчету, за сколко времени послѣ побѣга его довелется денегъ, на хозяине доправить, а имѣніе его при немъ оставить: се же разумѣть, ежели тотъ владѣлецъ или хозяинъ о измѣнѣ и о побѣги онаго откупщика прежде не вѣдалъ.

Тамъже: параграфъ 3, съ прибавленіемъ: и по силѣ указа, со изъясненіемъ.

4.

Буди бы бежавшій измѣнникъ неправилно какими имѣніями вла-

дѣлъ, а тѣ имѣнія за его преступленія были въ конфискованіи, до которыхъ правильніе были въ наслѣдники, и про ту его измѣну не вѣдали, то, по доказателству, своего наслѣдія не лишаются.

Тамъжде: параграфъ 4.

5.

Ежели бъ бежавшій измѣшникъ, прежде побѣга своего, кому убытки и шкоди грабительствомъ или какимъ нибудь образомъ здѣлалъ, и по челобитю обиженного надлежало бъ изъ его имѣнія учинить награжденіе, таковому обиженному, и по конфискаціи оного измѣнника имѣній на государя, свободно просить милости государевой о надлежащемъ себѣ награжденіи.

Артикулъ 9.

О обложеніи всякихъ чиновъ при дворѣ государевѣ и о протчемъ что кому принадлежитъ.

1. Наказаніе за брашъ и ругательство въ палатахъ государевихъ.
2. Наказаніе за побой въ дворѣ государевѣ.
3. Наказаніе за окровавленіе.
4. Казнъ за пораненіе оружіемъ кого предъ лицемъ государевимъ.
5. Казнъ за убійство здѣланное въ дворѣ государевѣ.
6. Наказаніе тому кто оружіе на кого обнажитъ предъ государемъ.
7. Наказаніе кто обнажитъ противо кого оружіе не предъ лицемъ государевимъ.
8. Наказаніе тому кто рашилъ кого не предъ лицемъ государевимъ.
9. Наказаніе того кто ранитъ кого въ дворѣ государевѣ вредительно или смертно.
10. Кто бы вналъ въ такое преступленіе на какомъ ни будь мѣстѣ, гдѣ государъ присутствуетъ.
11. О сиску и поимке таковаго преступника бежавшаго.

Пунктъ 1.

Если кто, будучи при дворѣ государевѣ, не почитая пристойно высокой чести маестата высокомонаршаго, дерзнулъ бы кого другаго въ палатахъ государевихъ жестокими и досадними словами, чести его

вредительними, бранить, ругать и поносить, и о томъ отъ обиженного челобитте произойдетъ,—таковій, кто би онъ ни былъ, по доказательствамъ, за оную продерзостъ, подъ арестомъ шесть недель сидѣть, а челобитчику, за досаду и обруганіе его, противъ его чина и достоинства, справедливость по артикуламъ сего права учинена быть имѣетъ.

Статутъ: роздѣлъ 1, артикулъ 9, параграфъ 1.

2.

А кто би предъ государемъ, или хотя и не предъ персоною государевою, однакожъ въ палатѣ или на дворѣ государевѣ, дерзнулъ кого ударить рукою, таковій тотъчасъ взятъ и безъ випущенія изъ двора государева представленъ въ судъ и суженъ быть имѣетъ; а доведется ли по суду, что онъ и початокъ ссоры учинилъ, и ударилъ, то за таковую продерзостъ виноватого наказать арестомъ, то-есть сидѣть ему въ крѣпости или гдѣ судъ повелитъ четверть года, а обиженному, по его чину, за безчестіе, доправить на немъ платежъ удвое безъотлагательно.

Тамъже: параграфъ 2.

3.

Буди же кто на какомъ изъ показанныхъ мѣстъ, ударивъ кого, окровавитъ, то таковъ продерзатель обиженному безчестіе удвое уплатить и полгода за арестомъ сидѣть имѣетъ.

Тамъже: параграфъ 2, при концѣ.

4.

А если кто предъ лицемъ государевимъ ишагу, саблю или другое оружіе обнажитъ и поранитъ кого, такова казнить смертію—отсѣченіемъ голови, а раненному, за ображеніе его, противъ званія его же, платежъ изъ имѣнія того преступника доправить удвое.

Тамъже: параграфъ 3.

5.

А если жъ би раненній отъ тоя рани после скоро умеръ либо тогда жъ убитъ былъ, таковій убійца живота и чести лишается, а

платежъ за голову изъ пожитковъ убійци удвоенъ имѣетъ быть учиненъ дѣтямъ или сродникамъ убитого, безъотлагательно.

Тамъже: параграфъ 3.

6.

Буди бы кто на кого обнаживъ оружіе, гдѣ государь высочайшою своею персоною обрѣтатся изволитъ, хотя бъ ни ранилъ опого, ни убилъ, таковому руку отсѣчь.

Тамъже.

7.

А кто въ крѣпости, въ палатѣ, или въ дворѣ государевѣ, въ битность тамо самого государя, хотя и не предъ лицемъ государевимъ, на кого другого оружіе випялъ по ссорѣ, таковій, хотя бы не ранилъ, однакъ тюрмою въ крѣпости четверть года наказанъ быть имѣетъ.

Тамъже.

8.

Если жъ кто ранитъ кого не предъ лицемъ государевимъ, такмо въ дворѣ государевѣ, таковому руку отсѣчь, а изъ имѣнія либо пожитковъ его движимихъ раненному безъчестіе и увѣчье удвоенно награждено быть имѣетъ.

Тамъже.

9.

Когда же бы кто кого такъ вредително ранилъ въ дворѣ государевѣ, отъ чего смерть послѣдовать могла бъ раненному, тогда тотъ кто ранилъ, какова бъ чина и званія ни былъ, имѣетъ быть подъ арестомъ содержанъ, поки раненній виздоровѣетъ или умретъ, и ежели раненній виздоровѣетъ, то тому, кто ранилъ, руку отсѣчь, и изъ имѣній его, за увѣчье раненному, удвоенно наградить, а если бы отъ тѣхъ ранъ умеръ, тогда того, кто ранилъ, смертію казнить, а платежъ за голову изъ пожитковъ виноватого такожъ удвоенъ доправить.

Тамъже.

10.

А хотя кто и не въ полатахъ и не въ дворѣ государевѣ, по

въ городѣ, на улицѣ, въ полѣ, въ какомъ домѣ, и на которомъ ни будь мѣстѣ, гдѣ височайшою персоною своею изволитъ государь присутствовать, ранитъ кого, прибьетъ, или въ смертъ убьетъ, таковій равному наказанію подлежитъ, какъ би въ полатахъ государевихъ тое здѣлалъ.

Тамъже: параграфъ 4.

11.

Если жъ би кто, здѣлавъ таковую продерзость, прежде взятія его за арестъ или съ подъ ареста ушолъ, таковаго безъчестнимъ опубликовать и вездѣ сисловать, а сискавъ, поступать съ нимъ по вишеписанному: однакожъ наслѣдники его, за такое преступленіе виноватого, буди безъ согласія ихъ такая продерзость здѣлалась, никакому наказанію не подлежать, токмо обиженному съ имѣній виноватого движимихъ и недвижимихъ награжденіе чинено быть имѣетъ.

Тамъже: параграфъ 5. Тамъже: параграфъ 6 и 7.

Артикулъ 10.

О неложденіи при непріятномъ оружіи и стрѣлѣ, с мушкетомъ и съ лукомъ, при дворѣ государевѣ, и о наказаніяхъ таковихъ преступниковъ.

1. Съ какимъ оружіемъ ходить и съ какимъ не ходить въ городѣ томъ, гдѣ государъ персоною своею будетъ.

2. О наказаніи носящихъ запрещенное оружіе при резиденціи государевой.

3. Кто ранитъ стрѣлою въ полатахъ или въ дворѣ государевѣ.

4. Въ битность государеву кто ранитъ кого въ городѣ или на квартерѣ.

5. Кто убьетъ кого стрѣлою въ дворѣ или въ городѣ, гдѣ государъ будетъ.

Пунктъ 1.

Всякъ, какова бъ онъ ни былъ чина и званія, кромѣ карауливихъ, какъ въ дворѣ государевѣ или въ полатахъ, такъ и въ городѣ гдѣ императорское величество будетъ, съ ружьемъ непристойнимъ не ходитъ, а имянно: съ мушкетомъ, съ пистолетами, съ лукомъ, и ни съ какою стрѣлою, кромѣ шпаги, палаша, кордика, сабли: и того для, всякъ,

пріездя къ такому городу или мѣсту, долженъ заражанное огнистое оружье въ поло вистрелить, а пріехавъ въ городъ, тотъчасъ мушкети и другое огнистое оружье и иную стрелбу на квартерѣ спрятать и съ тѣми по городу и въ палати государеви какъ въ день, такъ и почью, не ходить, и по городу и на квартерѣ ни зъ чего не стрелять.

Статутъ: роздѣлъ 1, артикулъ 10, параграфъ 1.

2.

А кто бы, въ противность сему, дерзнулъ съ ружьемъ къ огнистой стрелбѣ надлежащимъ ходить по городу, либо въ полати или дворъ государевъ приходить, хотя бъ съ того ружя не стрелялъ и никого не ранилъ, ни въ смерть убилъ, на таковомъ доправить штрафа пятнадцять рублей, и поки того штрафа не заплатить, держать его подъ арестомъ: а кто бы не имѣлъ чимъ такого штрафа уплатить, тотъ двападцять недель въ арестѣ держанъ быть имѣетъ. Однакожъ для подчинки до мастеровъ ружье незараженное и луки непаложенніе и безъ стрѣлъ приносить и воспять относить свободно.

Тамъже: параграфъ 2.

3.

Буде бы кто кого стрелбою какою ни есть въ палатахъ или въ дворѣ государевѣ ранилъ, таковаго, по суду, за оное преступленіе смертію казнить—отсѣченіемъ голови.

Тамъже.

4.

Тамъ, гдѣ государъ своею персоною обрѣтается, ежели кто въ городѣ, на улици, или на квартерѣ стрелбою кого ранитъ, тому руку отсѣчь, а за рани раненному, по званію его, удвое платежъ на немъ доправить.

Тамъже: параграфъ 4: съ поправленіемъ. въ согласіе права статутского роздѣла 7, артикула 9, параграфа 4.

5.

Если бы кто на палатахъ, или въ дворѣ, либо въ городѣ, где пер-

соною своею государь присутствовать будетъ, стрѣлбою кого убилъ, таковій чести и живота лишается, однакожъ дѣтямъ и наслѣдникамъ его тое ничего вредить не будетъ, если они того убійства неучастни будутъ; таковаго же убійцу смертію казнить—отсѣченіемъ голови, а дѣтямъ или сродникомъ убитого, за голову его, по чину и званію его жъ, изъ имѣнія или пожитковъ таковаго убійци утрое плачено быть имѣетъ.

Тамъже: параграфъ 1 и 5.

Артикулъ 11.

О непарушеніи грамоти охранителной, данной бѣжавшему въ сосѣдственное государство.

1. Наказаніе и казнъ тому, кто имѣющаго охранителную грамоту ранитъ или убъетъ.

2. О преступленіи и казни того, кто, охранителную грамоту имѣя, кого ранитъ или убъетъ.

3. О поимки таковаго, если би бѣжалъ.

Пункт 1.

Если би кто, здѣлавъ какое преступленіе (кромѣ преступленія противу маестата государева или измѣни), ушелъ въ сосѣдственное, однакожъ не въ непріятелское, государство, а послѣ получилъ би себѣ охранителную грамоту или указъ отъ главнихъ повѣренихъ командировъ, чтобъ можно безъопасно ему возвратится для оправданія противъ челобитти на него поданного, и, оную грамоту гдѣ надлежитъ обявивъ для такой своей безъопасности, къ суду для росправи пріехалъ, а под то время былъ би отъ кого ранень, тогда виноватій, за рани и увѣчье, удвое платитъ, а за нарушеніе грамоти охранителной или указа, полгода въ тюрьмѣ сидѣть имѣетъ; а если би оного убилъ, не имѣя отъ него въ дракѣ причини и не въ оборонѣ живота своего, таковій имѣетъ быть смертію казненъ, яко презритель охранителной грамоти государевой или указа, а платежъ за голову удвое на имѣніи убійци движимомъ и недвижимомъ дѣтямъ или сродникамъ убитаго доправить.

Статутъ: раздѣлъ 1. артикулъ 12, параграфъ 1: и артикулъ 13. параграфъ 1.

2.

Равнимъ же образомъ и тотъ самъ, кто съ такою охранительною грамотою пріехалъ, если бы, неспокойно обходясь и не имѣя правильной причины и не въ оборонѣ живота своего, ранилъ кого или убилъ или какое нибудь насиліе кому здѣлалъ, то за свое преступленіе и самоволство, на которомъ будетъ пойманъ и изъобличенъ, такому жъ наказанію подлежитъ, а. по важности дѣла, чести и живота лишается. и въ томъ ему оберегательная грамота ничего способствовать не можетъ.

Артикулъ 12, параграфъ 2; и артикулъ 13, параграфъ 2.

3.

А если бы таковъ преступникъ по оному преступленію укрился либо уехалъ прочь, не оправдясь, то о поимки его имѣетъ быть публиковано, и какъ въ которомъ нибудь мѣстѣ и когда ни есть сисканъ будетъ, то вышеномянутое наказаніе или казнь отъ суда надъ нимъ исполнено быть имѣетъ, а за голову, за раны и убитки, изъ имѣній его движимыхъ или недвижимыхъ, если бы какіе остались, награжденіе чинить надлежитъ обиженному или наслѣдникамъ убитого, по званію оного, противъ вышеписаннаго.

Статутъ: роздѣлъ 1, артикулъ 13, параграфъ 3.

Артикулъ 12.

О безчестіи, побои посланомъ, задержаніи и убійствѣ пословъ и посланниковъ, слѣдующихъ къ двору или отъ двора государева, такожъ и курѣеровъ, посланныхъ съ указами государевими.

1. О послахъ и посланникахъ.
2. О курѣерахъ посылаемыхъ съ указами государевими.
3. О казни кто посланного государевого убьетъ.
4. О казни за обруганіе грамоти или указа государева.

Пункт 1.

Ежели бы кто посла или посланника, пріятелского или непріятелского, слѣдующого къ государю или отъ государя, насильно задер-

жалъ и обезчестилъ, ранилъ или убилъ, таковій подлежитъ смертной казни, безъ всякой пощади.

Саксонъ: подъ словомъ *посолъ*, № 1. Статутъ: роздѣлъ 1, артикулъ 13, параграфъ 3, при концѣ; съ поправленіемъ.

2.

Когда бы куріера или посланного государеваго съ грамотою или указами государевими тотъ, до кого посланъ, обезъчестилъ, побилъ или ранилъ, безъ руганія грамоти или указовъ государевихъ, и то до-пряма сыщется, то за безчестіе, побои или рани обиженному, по званію его, наградить удвое, да за таковую жъ свою продерзостъ въ тюрмѣ сидѣть четверть года имѣетъ.

Статутъ: роздѣлъ 1, артикулъ 24, параграфъ 1.

3.

А кто бы посилного государевого или куріера съ указами до кого посланного въ смерть убилъ, и въ томъ цодлинними доказателстви былъ бы изобличенъ, таковаго смертію казнить—отсѣченіемъ голови, а платежъ за голову изъ имѣній его утрое, по званію убитого, доправить надлежитъ и отдать наслѣдникамъ его.

Тамъже: параграфъ 1.

4.

Кто бы у куріера, имѣющаго при себѣ до кого грамоту или указъ государеви, отнялъ оніе, подралъ или ногами потопталъ либо спалилъ, или иное безчестіе грамотѣ или указу государевимъ здѣлалъ, и тое жъ бы по доказателствамъ доподлинно явилось, таковаго продерзостника смертію казнить—отсѣченіемъ голови.

Тамъже: параграфъ 1; съ прибавленіемъ.

Артикулъ 13.

О казни фалшующихъ грамоты, привилегій, указы и печати государеви.

Кто бы грамоти или привилегій, либо указы или печати государеви фалшовалъ, то-есть ложно къ вымыслу составлялъ, или притворно

и схожо руку государеву на привилегіяхъ и грамотахъ, или изъ учрежденного отъ императорскаго величества правителства вимисливъ письма или какіе укази, подписывалъ, такожъ кто бы печати государеви или висшаго правителства рѣзалъ и у себе хорошилъ и ихъ употреблялъ,— таковій, доказателстви подлинними по правамъ изъобличенній, огнемъ сожженъ быть имѣетъ; равной же казни подлежатъ и тѣ, которіе участниками того преступленія быть являются.

Статутъ: роздѣлъ 1, артикулъ 16, параграфъ 1. Саксонъ: подъ словомъ *каранье*, № 16.

Артикулъ 14.

О фалшованіи монети въ денежномъ дѣлѣ.

1. Казнъ такихъ преступниковъ.

2. Казнъ тѣхъ, кои вѣдаютъ о дѣлавіи воровской монети а не донесутъ.

3. Въ чіемъ домѣ безъ вѣдома хозяина дѣлана бъ фалшивая монета.

4. О свободѣ приличившихся въ томъ дѣтей лѣтъ несовершенихъ.

5. О оправданіи неподозрителнаго и о розиски подозрителнаго человѣка по денежному дѣлу.

Пунктъ 1.

Кто би денги, безъ указу государева, на убитокъ казни государственной, дѣлалъ, или би монету государеву портилъ, передѣливалъ, обрѣзивалъ, такожъ если би и денежнаго двора майстери золото, сребро и другую какую нибудъ матерію къ денежному дѣлу припадлежащую портили, переливая мѣшали для прибили своей а на убитокъ государству, таковихъ, подлинними доказателстви въ томъ изобличенихъ, казнить безъ всякія пощади: горло растопленнимъ свинцемъ залить; такой же казни подлежатъ и тѣ, которіе бъ дерзнули подъ гербы чужого государства дѣлать воровскія денги и между народъ пущать для обмани и убитка народного.

Статутъ: роздѣлъ 1, артикулъ 17, параграфъ 1. Въ Порядки права цесарского: артикулъ 68, № 1.

2.

Всякъ, какова бъ кто ни былъ званія, увѣдавъ, что въ его домѣ или въ какомъ нибудъ мѣстѣ воровскіе денги дѣлаются, долженъ тотъчасъ доносить гдѣ надлежитъ; а буди, вѣдая, не донесетъ или самъ тому жъ воровству приличится, то подлежать будетъ такой же казни, какъ и самъ фалшивой денежной майстеръ.

Тамъже: артикулъ 68. Саксонъ: подъ словомъ *минца или монетное дѣло*, № 9 и 10. Права Хелмскаго, книги 5, роздѣлъ 58, на конци.

3.

Если бъ гдѣ, въ домѣ ли чіемъ или на какомъ грунтѣ, воровскіе денги дѣланы были, а господинъ би того дому или грунту о томъ весма не вѣдалъ, таковъ отъ всякаго наказанія и вини свободенъ.

Саксонъ: подъ словомъ *минца или монетное дѣло*, № 10.

4.

Дѣти же недорослѣе, хотя бъ въ чемъ къ такому преступленію и приличились, однакожъ никакому наказанію не подлежать, потому что не могутъ за своимъ малолѣтствіемъ разумѣть и разсудить, хотя и злое что увидятъ.

Тамъже: № 11.

5.

Буди би у кого явился воровскія денги, а тотъ показалъ би того, отъ кого опія денги получилъ, таковій отъ всякого истязанія свободенъ быть имѣетъ; а если би того не показалъ и не былъ би подозрителній, таковій присягою невинность свою оправдить можетъ; подозрителній же человѣкъ, когда не покажетъ отъ кого тѣ денги имѣетъ, розиску подлежитъ.

Саксонъ: подъ словомъ *фалшъ*, № 4; и подъ словомъ *минца*, № 2 и 3. Права Хелмскаго книга 5, роздѣлъ 58.

Артикулъ 15.

Чтобъ въ дворцахъ государевихъ никто самоволно не становился.

Никто изъ подданнихъ государевихъ, всякаго чина и званія, са-

моволно въ дворцахъ государевихъ волостей, сздя по дорогамъ, становиться квартерою, такожъ безъ указу кормъ на себе и лошадей своихъ зъ тѣхъ же дворцовъ взимать, въ прудахъ, сажалкахъ и въ озерахъ риби ловить—да не дерзаетъ; а если бъ кто въ такомъ преступленіи подлиннимъ доказателствомъ былъ изобличенъ, таковій, за свою продерзостъ, подъ арестомъ двападцять недѣлъ сидѣть и сверхъ того убитки всѣ сполна наградить долженъ будетъ.

Статутъ: роздѣлъ 1, артикулъ 35.

ГЛАВА ЧЕТВЕРТАЯ.

О волностехъ и свободахъ малороссійскихъ.

Артикулъ 1.

О волномъ избраніи въ чини малороссійскіе, о почтеніи чиновнихъ и о ихъ отставки.

1. О избраніи на всякій чинъ малроссійскій и о присяги на тотъ чинъ.

2. Иноземцовъ, заграничнихъ и новокрещенихъ, такожде и малороссійскихъ посполитихъ, въ чини малороссійскіе не избирать.

3. Чиновнимъ нижнимъ вишнихъ предпочитать.

4. За старость и дряхлость отъ чиновъ не отставлять.

5. За заочний оговоръ и безправно отъ чиновъ не отрѣшать и не отставлять.

Пунктъ 1.

На всякій воинскій чинъ въ малороссійскіе старшини, по давнему високомонаршими грамотами утвержденному обикновенію, волними голосами избирать, без всякой страсти, из здешнихъ родимцовъ, из людей заслужонихъ, годнихъ, добрихъ и въ вѣрности не подозрителнихъ; и кто по усмотренію и опредѣленію вишшаго правленія чинъ получитъ, въ тотъ же чинъ на вѣрность ея императорскому величеству, по нижеизображенной формѣ, присягу учинить долженъ.

Статутъ: роздѣлъ 1, артикулъ 2, параграфъ 1; артикулъ 12, параграфы 1, 2 и 3; артикулъ 15, параграфъ 2; и артикулъ 18, роздѣлъ 4; и артикулъ 1, параграфъ 1 и 2. Порядокъ: в титулѣ *избраніи на уряди*, № 6, 7, 8, 13, 14, 15 и 16. Права гражданскаго артикулъ 44, № 10.

Присяга.

Азъ нижеименованный обѣщаюся и клянуся всемогущимъ Богомъ, предъ святымъ Его евангеліемъ, что хощу и долженъ своей природной и истинной всепресвѣтлѣйшей державнѣйшей великой государинѣ императрицѣ Елисаветѣ Петровнѣ, самодержицы Всероссійской, и прочая, и прочая, и прочая, и по ней ея императорскаго величества высокимъ и законнимъ наслѣдникомъ, которие по изволенію и самодержавной ея императорскаго величества власти изобранни и опредѣленни и къ воспріятію престола удостоенни будутъ, вѣрнимъ, добримъ и послушнимъ рабомъ и подданнимъ быть, и всѣ къ высокому ея императорскаго величества самодержавству, силѣ и власти припадлежащіе права, и прерогативи (или преимущества) узаконенние и впредъ узаконяеміе, по крайнему разумѣнію, силѣ и возможности предостерегать и оборонять, и въ томъ во всемъ живота своего у потребномъ случае не щадить, и при томъ по крайней мѣрѣ стараться споспѣшествовать все, что къ ея императорскаго величества вѣрной службѣ и ползѣ государственной во всякихъ случаяхъ касатися можетъ; о ущербѣ же ея величества интереса, вредѣ и убиткѣ, какъ скоро о томъ увѣдаю, не токмо благовременно обявлять, но и всякими мѣрами отвращать и не допускать тщатися буду; когда же къ службѣ и ползѣ ея величества какое тайное дѣло, или, какое бъ опое ни было, которое приказано мнѣ будетъ тайно содержать, и то содержать въ совершенной тайнѣ и никому не обявлять, кому о томъ вѣдать не надлежитъ, и не будетъ повелѣно обявлять; и повѣренной и положенной на мнѣ чинъ, какъ по сей (генералной), такъ и по особливой (опредѣленной), и отъ времени до времяни, ея императорскаго величества именемъ, отъ представленнихъ надо мною началниковъ опредѣленіямъ и инструкціямъ и регламентамъ и указамъ, надлежащимъ образомъ по совѣсти своей исправлять, и для своей користи, свойства, дружби, ни вражди, противно должности своей и присяги не поступать, и такимъ образомъ себя весть и поступать, какъ доброму и вѣрному ея императорскаго величества рабу и подданному благопристойно есть и надлежитъ; и какъ я предъ Богомъ и судомъ его страшнимъ въ томъ всегда отвѣтъ дать могу, такъ суще мнѣ Господь Богъ душевно и тѣлесно да поможетъ; въ заключеніе же сей моей клятви, цѣлую слова и крестъ Спасителя моего. Аминь.

2.

Иноземцовъ и заграничныхъ и инныхъ никакихъ вѣръ (кромѣ православныхъ), такожъ и новокрещенныхъ, хотябъ кто з нихъ въ Малой Россіи какое имѣніе недвижимое и имѣлъ, въ чини не вибирать; такожъ-де малороссійскихъ посполитого званія людей ни въ какіе войсковие чини не вибирать.

Статутъ: роздѣлъ 3, артикулъ 12, параграфъ 1, и артикулъ 18.

3.

Всѣ вишнихъ и нижнихъ малороссійскихъ чиновъ, при воинскихъ командахъ, при правленіяхъ, въ канцеляріяхъ и въ протчихъ мѣстахъ и засѣданіяхъ, каждий долженъ вѣдать мѣсто свое, и по достоинству чина своего, въ которомъ кто состоитъ, надлежащимъ порядкомъ вишшаго нижшій предпочитать имѣетъ.

Статутъ: роздѣлъ 3, артикулъ 13, параграфъ 1.

4.

Когда который чиновний состарѣется или дряхлъ будетъ, либо какое ему калѣтство приключится, а онъ би могль по званію своему дѣла управлять, таковій при чести своему чину подобающой и по смертъ свою пребивать имѣетъ, а его отъ того чина, ради службъ его, отставлять и другаго на мѣсто его избирать не надлежитъ, развѣ би онъ самъ просилъ отставки, либо за старость, драхлость или калѣцство дѣлами чину его подлежащими весма управлять не возмогль би, однакожъ и тогда с подобающею честію или с подвишеніемъ чина отъ служби его отставить можно.

Зерцало Саксонское: подъ словомъ *лавникъ*, № 28. Права гражданского артикулъ 16, № 8; съ прибавленіемъ.

5.

Всякихъ чиновнихъ людей напрасно и безправно не отрѣшать и не отставлять, но когда бъ кто изъ чиновнихъ какія обиди и разоренія кому подѣлалъ, о таковихъ въ надлежащемъ судѣ бить челомъ должно, и къ чему по правнимъ доказателствамъ доведется, оний чиновний, за

преступленіе свое, по артикуламъ сего права штрафованъ, а, по важности, и чина лишенъ быть имѣетъ.

Статутъ: роздѣлъ, 3 артикулъ 14.

Артикулъ 2.

Шляхтича и воинскаго званія человѣка безъ суда не арестовать.

Понеже каждій шляхтичъ и воинскаго званія человѣкъ, въ Малой Россіи жителство свое имѣющіе, при своихъ волностяхъ, по всемилостивѣйшимъ высокомонаршимъ грамотамъ, отъ всепресвѣтлѣйшой державнѣйшей великой государини императрицы и ея жъ величества отъ высокославныхъ блаженнія и вѣчнодостойнія памяти святоуспшихъ предковъ имъ паданнимъ, сохраняются и содержются; того ради, никакого шляхтича и воинскаго званія человѣка, въ судъ надлежащій не призваннаго и правними доводи не обвиненного, никакій урядъ арестовать (кромѣ государственнихъ важнихъ и крѣмѣналнихъ дѣлъ) не имѣетъ.

Статутъ: роздѣлъ 3, артикулъ 2, параграфъ 1, и артикулъ 10, параграфъ 1 и 2.

Артикулъ 3.

О важности высокомонаршихъ жалованнихъ грамотъ и о свободномъ имѣніи недвижимихъ владѣній.

1. О ненарушимомъ храненіи высокомонаршихъ жалованнихъ грамотъ.

2. О свободномъ владѣніи недвижимими имѣніями по крѣпостямъ или и безъ крѣпостей.

3. О займахъ грунтовъ и угодій.

4. Отнятіе, жалованние и набитие имѣнія доискивается и получить можно.

Пунктъ 1.

Ея императорскаго величества самодержици Всероссійской и самодержавнѣйшихъ блаженнія и вѣчнодостойнія памяти ея жъ величества высокославныхъ предковъ высокомонаршіе всемилостивѣйшіе грамоти, кому духовнаго и мирскаго чина и званія людемъ малороссій-

скимъ на достоинства, на чины, на имѣнія недвижимые и на что нибудь жалованные и которые впредь даваны будутъ, имѣютъ быть сохраняемы свято и непарушимо на вѣчные времена во своей силѣ.

Статутъ: роздѣлъ 3, артикулъ 2, параграфъ 2.

2.

Кто, имѣя на какіе имѣнія гетманскіе универсали, и по тѣмъ универсаламъ, либо по другимъ крѣпостямъ или и безъ крѣпостей, отческими либо материми, наслѣдными, купленными, дареными, или какою правилною здѣлкою либо другимъ какимъ нибудь правилнымъ же образомъ пріобрѣтенными имѣніями, издревле за самодержавнѣйшихъ Всероссійскихъ государей, святоуспшихъ предковъ ея императорскаго величества, такожъ и за всеблагополучнѣйшимъ ея жъ величества государствованія, безспорно владѣлъ, тотъ и наслѣдники его таковыми имѣніями вѣчно и свободно владѣть имѣютъ.

Тамъже: роздѣлъ 3, артикулъ 2, параграфъ 2; артикулъ 17, параграфъ 1, и артикулъ 43.

3.

Кто бы себѣ какіе грунта и угодія нажилъ, а оные прежде никакова владѣлца не имѣли, или бы кто на пустую землю пришелъ и тую землю распахивалъ, либо лѣсъ расчищалъ или запялъ, такожъ кому бы таковая земля чрезъ договоръ и уступку либо по жребію или другимъ какимъ нибудь правилнымъ образомъ во владѣніе досталася, и оною землею либо лѣсомъ владѣлъ бы и владѣетъ безспорно, таковія недвижимія имѣнія имѣютъ быть того, кто владѣетъ, собственныя, какъби купленныя.

Статутъ: роздѣлъ 3. артикулъ 2, параграфъ 2: и артикулъ 43, при концы. Зерцало Саксонское: подъ словомъ *поссесія*, № 6. сначала, и подъ словомъ: *добра*, № 21. Права гражданского артикулъ 29. № 3. Порядокъ: въ великомъ реестрѣ, подъ лѣтерою *Z*.

4.

А буди бы у кого какія имѣнія недвижимыя, жалованныя или другимъ образомъ правилно пріобрѣтенныя, кимъ отняти были, тогда тотъ, у кого отняти, онаго имѣнія правомъ, неболѣе, но только сколко

єму дано или имъ пріобрѣтено, и какъ владѣлъ, такъ доходити, доискиватися и получити можетъ, толко бъ давности земской безъ правилнихъ причинъ не промолчалъ.

Статутъ: роздѣлъ 3, артикулъ 44.

Артикулъ 4.

Кто би подлогомъ вмѣсто малого болше что випросилъ, или бъ кто, получа грамоту на имѣніе, онимъ не владѣлъ десять лѣтъ.

1. Кто, во мѣсто малого, болше недвижимаго имѣнія випроситъ.

2. Кто би по грамотѣ имѣніями себѣ жалованними десятъ лѣтъ не владѣлъ.

Пунктъ 1.

Кто би у государя зъ имѣній недвижимихъ, во мѣсто малого, болшое что подлогомъ випросилъ, и то на немъ было би правилно доведено, таковий, за свое подступство, онаго випрошеного имѣнія лишенъ быть имѣетъ, и тое имѣніе на государя отписать должно.

Статутъ: роздѣлъ 1, артикулъ 19, параграфы 1 и 2.

2.

Когда би кто у государя вотчини или земли випросилъ, и тая дача жалованною грамотою ему была би утверждена, а онъ би по оной грамотѣ того имѣнія во владѣніи своемъ не имѣлъ и не користовался (кромѣ правилнихъ причинъ и препятствій) десять лѣтъ, тогда таковий и впредь онаго имѣнія искать не можетъ и вѣчно въ томъ про тѣ имѣнія молчати будетъ.

Статутъ: роздѣлъ 1, артикулъ 33, параграфъ 1.

Артикулъ 5.

О свободномъ осажданіи слободъ, строеній, мелницъ и заводовъ на собственихъ грунтахъ.

Всѣмъ, духовного, шляхетского и воиского чина и званія людемъ, въ Малой Россіи на земляхъ жалованихъ, выслуженихъ, купленихъ,

дарованныхъ, уступныхъ, наслѣдственныхъ и другимъ правилнымъ образомъ пріобрѣтенныхъ, издревле владѣнныхъ и нынѣ владѣемыхъ, людей осаживать, хутори и мелницы строить и другіе указами незапрещенные заводи имѣть свободно.

Статутъ: роздѣлъ 1, артикулъ 29, параграфъ 8.

Артикулъ 6.

О свободѣ шляхетскаго и воинскаго званія людей и ихъ грунтовъ.

1. Шляхетского и воинского званія людей не порабощать и у нихъ грунтовъ ихъ не отнимать.

2. Шляхетское и воинское званіе какъ доводится.

3. Кто бы принлецъ у шляхтича или воинского званія грунтъ купилъ.

Пунктъ 1.

Шляхетского и воинского званія въ Малой Россіи людей въ посполитіе верстать и порабощать, такожъ земель и другихъ угодій ихъ, правилно ними пріобритенныхъ, отнимать никому не надлежитъ, но они при своихъ волностехъ, свободахъ и при имѣніяхъ непарушно быть должни; а кто бы билъ кимъ порабощенъ, таковий, по доказателствамъ, имѣетъ быть въ прежнемъ своемъ званіи; кто же бы у нихъ грунтъ какій, противно сему праву, отнялъ, у такова, за доводомъ, оний грунтъ отобрать и отдать тому, чій билъ по прежнему, а за то обидителя винить и штрафовать по артикуламъ сего права.

Статутъ: роздѣлъ 3, артикулъ 5, параграфъ 1.

2.

Понеже шляхетского или воинскаго козачого званія тотъ естъ, кто того жъ званія отъ предковъ своихъ—отъ прадѣда, дѣда и отца - по мужеской линіи происходитъ, того для, если бы кто о таковомъ званіи билъ челомъ, таковий зъ старинними войсковими компутами или съ старожилими свидѣтелми, что его отецъ или дѣдъ или прадѣдъ по мужеской линіи въ томъ званіи билъ, а въ неимѣніи свѣдителей и компутовъ—сродственними своими по отцу, а не по матерѣ, подъ присягою ихъ, того шляхетского или воинскаго званія доходить имѣетъ, и когда доведетъ, въ томъ званіи и бить долженъ.

Зерцало Саксонское: подъ словомъ *рицеръ*, № 2, 3 и 4; и подъ словомъ *неволя*, № 11. Статутъ: роздѣлъ 3, артикулъ 19; и роздѣлъ 4, артикулъ 77, параграфъ 2.

3.

Если би въ Малую Россію зъ зарубежа чужой области тамошний родимецъ прійшолъ и грунтъ у шляхетского или воинскаго званія людей купилъ либо какимъ правилнимъ образомъ пріобрѣлъ, таковий, и за рубежемъ шляхтичъ или если онъ будетъ воинского званія человѣкъ, зъ того грунту войсковую службу отправлять имѣетъ; то же разумѣть и о малороссійскихъ людехъ, когда они, куда пришедъ, такій же грунтъ куплятъ и на немъ жить станутъ, ежели кто ближшій, шляхетскаго или воинскаго званія, къ тому грунту, онаго грунта у зарубежнаго и малороссійскаго пришелца викуплять не будетъ, какъ о томъ сея глави въ артикулѣ 10 показано.

Статутъ: роздѣлъ 3, артикулъ 21, параграфъ 1 и 2; съ прибавленіемъ.

Артикулъ 7.

О шляхтичу или воинского званія человѣку, которій на женѣ породи посполитой оженится, и о дѣтехъ ихъ, и когда тая жена, оставшись вдовою, за другого мужа посполитой породи вийдетъ.

Когда которий шляхтичъ или воинского званія человѣкъ на посполитой ожепится, тогда, какъ тая посполитая жена его, такъ и дѣти его жъ съ нимъ спложенние, въ шляхетскомъ или воинскомъ званіи бить имѣютъ; однакожъ, если би таковая жепа, по шляхтичу или воинского званія человѣку оставшись во вдовствѣ, за посполитого а не воинскаго человѣка за мужъ вийшла, тогда опая сама шляхетского или воинского звапія честъ теряетъ, и въ такомъ уже званіи, въ какомъ и мужъ ея, за которого вийшла, бить имѣетъ; дѣтямъ же тѣмъ, которие съ первимъ мужемъ шляхетской или воинской породи имѣла, вредить не можетъ; то жъ разумѣть и о дѣвицѣ шляхетского или воинского званія, когда за мужъ посполитой породи вийдетъ, и когда во вдовствѣ останется да за мужа шляхетского или воинскаго званія вийшла бъ; то же и о ея дѣтяхъ.

Статутъ: роздѣлъ 3, артикулъ 20. Саксонъ: подъ словомъ *равний породою*, и подъ словомъ *мужъ*, № 5; и подъ словомъ *рицеръ*, № 4, на конци.

Артикулъ 8.

О власти владѣльческой надъ подданными и надъ ихъ имѣніями.

1. О послушаніи владѣльцамъ отъ подданныхъ и о наказываніи ихъ, и объ отсилки оныхъ въ судъ по дѣламъ криміналнымъ.

2. Подданному вольному человѣку переходъ свободенъ.

3. Никому чужихъ подданныхъ въ свою работизну не употреблять.

Пунктъ 1.

Всякому владѣльцу подданные его надлежащое послушаніе и повинность отдавать всегда должны, и для того никто владѣльцамъ власти надъ подданными ихъ унимать и отъ надлежащаго имъ послушанія подданныхъ ихъ уволнять не имѣетъ, по паче, если бы какое гдѣ, подъ какимъ нибудь видомъ, отъ подданныхъ противъ владѣльцовъ ослушаніе и преступство показалося, за то всякому владѣльцу поддапного своего по разсмотренію наказивать волно, а въ крімѣналныхъ дѣлахъ въ надлежащіе суда отсилать должно.

Статутъ: роздѣлъ 3, артикулъ 3. Зерцало Саксонское: подъ словомъ *послушенство*, № 1. Статутъ: роздѣлъ 3, артикулъ 11, параграфъ 2.

2.

Если бы какова владѣльца поддапные волніи люди зъ земль владѣльческой куда прочь пойтить по своей свободѣ похотѣли и пойшли, таковые люде своему владѣльцу землю свою со всѣмъ строеніемъ и всѣ недвижимыя имѣнія и засѣянный хлѣбъ оставлять имѣютъ; то жъ разумѣть и о тѣхъ людехъ, кои, зъ зарубежа въ чіе владѣніе пришедъ, жили бы подъ какимъ владѣльцомъ, а послѣ бъ прочь отъ того владѣнія отойшли.

Статутъ: роздѣлъ 12. артикулъ 13, параграфъ 1; съ поправленіемъ.

3.

Никто изъ старшини и другихъ всякого званія людей владѣльческихъ чужихъ подданныхъ и ихъ подсусѣдковъ, не будучи ихъ владѣльцемъ, при собраніи и отправленіи ихъ въ какіе указные наряди, въ приватную свою работу употреблять, безъ соизволенія ихъ собствен-

наго владѣлца, не долженъ; инако же, естли би кто по своимъ прихотямъ которого съ поддапнихъ и подсусѣдковъ владѣлческихъ собою до какихъ своихъ работъ припуждалъ и оними работалъ, таковий, въ судъ надлежащій искапъ и въ томъ правними доказательстви изобличенъ, оному обнжденному владѣлци вини двадцятъ четири рубля заплатить и убитки удвое наградить долженъ.

Статутъ: роздѣлъ 3, артикулъ 29, параграфъ 4.

Артикулъ 9.

О земль поддапнической и о самихъ поддапнихъ подъ владѣльцомъ живущихъ.

1. Никто у чужого человѣка земль покупать и закуплять и самого оного напимать без волѣ владѣлца его не силенъ.

2. Никто ничего чужому поддапному въ займи и на кредитъ давать и въ заставу отъ него принимать и за нимъ ручится не имѣетъ.

3. Когда вопискаго званія человѣкъ на дѣвицѣ или на вдовѣ мужичей оженится, грунта мужичіе при владѣлцу остаются.

Пунктъ 1.

У поддапнихъ владѣлческихъ никто земли ни для пахапія напимать и ни вовся покупать, безъ вѣдома и сонзволенія владѣлца его, не долженъ; а если би кто у чужого поддапного землю безъ волѣ владѣлца его купилъ или напялъ и что папей посѣялъ, таковий и то что посѣялъ и деньги за землю данпие терастъ; тотъ же владѣлецъ, чия земля, опую землю во свое владѣніе безденежно отобрать силенъ, а оный купецъ или откупщикъ на такомъ поддапномъ, у которого землю былъ купилъ или напялъ. и на поручнике, чрезъ чіи руки деньги давалъ, искать ничего не долженъ, для того, что опъ то здѣлалъ противно сему праву: такожъ де и самого чужого поддапного жени и дѣтей его, покамистъ они будутъ жить подъ владѣлцемъ, никто, безъ вѣдома владѣлца или прикажчика его, въ службу напимать не имѣетъ, подъ потеряніемъ денегъ, за которіе наймегъ.

Статутъ: роздѣлъ 9, артикулъ 27, параграфъ 1 и 2.

2.

Чужому подданному, безъ соизволенія владѣлца его, никто сторонний денегъ и ничего другого въ заставу къ себѣ брать и за нихъ ни въ чемъ — какъ о томъ и въ артикулѣ 28, въ пунктѣ 2 глави 16 показано — ручится не имѣетъ; а кто въ противность сему здѣлаетъ, таковий искъ свой на такомъ владѣлческомъ подданномъ тераетъ, и такъ заставу безденежно возвратить, якъ и поручніе денги тому, кому ручился, заплатить долженъ.

Статутъ: роздѣлъ 9, артикулъ 28; съ поправленіемъ. Въ Саксонѣ: права гражданского артикулъ 3, № 4.

3.

Если би кто изъ воинского званія женился на владѣлческой подданной, на дѣвици или на вдовѣ, а у тоей дѣвици или удови били бъ грунта мужичіе, таковихъ грунтовъ опой оженившійся званія воинского человѣкъ держать и оними владѣть не силенъ, но тѣ грунта при владѣлцу томъ, у кого опая дѣвица или вдова въ подданствѣ била, остатся должни; и вопреки, если би посполитой породи человѣкъ на дочери воинскаго званія оженился, таковъ посполитой никакихъ недвижимихъ воинского званія имѣній по оной женѣ одержать не имѣетъ, но тѣ имѣнія при человѣку воинского званія оставатся должни.

Статутъ: роздѣлъ 3, артикулъ 30, параграфъ 3; съ прибавленіемъ. Тамъ же: артикулъ 26; со изясненіемъ.

Артикулъ 10.

О неприсвоеніи шляхетского или воинского званія волности, чести и имѣній людемъ посполитимъ.

Никто изъ обивателей посполитой породи и чести и волности шляхетского или воинского званія людей собою присвоевать не имѣетъ, даби чрезъ то честь и волность шляхетского или воинского званія уничтожаема быть не могла, кромѣ если би государъ кого отъ посполитихъ тою шляхетского или воинского званія честію и волностею пожаловалъ; потому жъ посполитіе у людей шляхетского или воинского званія грунтовъ покупать не должни; а если би кто изъ посполитихъ

таковие грунта купилъ, то кто ближшій того жъ званія къ продавшему въ сродствѣ будетъ, за тѣ грунта по надлежащой цѣнѣ—какъ о томъ въ главѣ 14, въ артикулѣ 27 показано—деньги ему посполитому отложить и тотъ грунтъ въ свое владѣніе принять свободенъ будетъ, только бъ давности земской чрезъ десять лѣтъ не промолчалъ; да ихъ же посполитихъ вишше шляхти предпочитать никто не имѣетъ.

Статутъ: роздѣлъ 3, артикулъ 26. Зерцало Саксонское: подъ словомъ *рицеръ*, № 9; съ поправленіемъ.

Артикулъ 11.

О людяхъ свободныхъ прихожихъ, которые, высидѣвъ свободу, уходятъ прочъ.

1. О повинности людей зъ слободи хотящихъ уходить.

2. Если бы свободний человѣкъ, здѣлавъ владѣлцу или подданному его какую обиду, ушолъ прочъ.

Пунктъ 1.

Ежели бы человѣкъ свободний пришелъ за какова владѣлца на слободу, а сидѣлъ бы за онимъ владѣлцемъ по уговору до нѣкоторого времени свободенъ отъ работизни и другихъ владѣлческихъ повинностей, а проживъ такъ свободно до урѣченнаго времени или прежде онаго, пожелалъ бы паки прочъ отойти, тогда перве долженъ отслужить тому владѣлцу своему столко, сколко свободно прожилъ, а выслуживъ, отойти прочъ воленъ будетъ; а буди бы не похотѣлъ отслужить, то имѣетъ деньгами заплатить: отъ семъи за всякую неделю свободи по двинадсять копѣекъ; ежели жъ бы и платить не похотѣлъ, то все то владѣлцу, что подъ его свободою нажилъ, оставить долженъ.

Статутъ: роздѣлъ 9, артикулъ 29.

2.

Буди же бы прихожій свободний человѣкъ, владѣлцу своему, подъ которимъ жилъ, либо и другимъ поддапнимъ его сдѣлавъ какую обиду, пойшолъ прочъ, за таковую обиду, гдѣ бы онъ ни искался, по доказателствамъ, искъ на немъ доправленъ быть имѣетъ.

Тамъже; съ прибавленіемъ.

Артикулъ 12.

О недвижимомъ имѣніи, выслуженномъ у владѣльца.

1. Когда которому слузѣ свободному отъ господина его будетъ дано недвижимое имѣніе для временного владѣнія.

2. О недвижимомъ имѣніи, которое за службу кому владѣлецъ запишетъ во вѣчность.

3. О несвободной продажѣ имѣній недвижимихъ, записъю отъ владѣлца не утвержденнихъ.

Пунктъ 1.

Когда бы какій слуга, свободний человѣкъ, у шляхетского или вопискаго званія выслужилъ себѣ недвижиміе имѣнія, владѣя же оними самъ или наслѣдники его, а не имѣя отъ владѣлца на тѣ имѣнія правилного запису, потомъ хотѣлъ бы отойти прочь, тогда ему и наслѣдникомъ его, со всѣмъ своимъ движимимъ имѣніемъ, куда хотя отойти свободно будетъ, а строеніе, которое его коштомъ устроено, либо снесть или продать волень будетъ кому похочетъ, и на сторону, ежели по оцѣнки людской оний владѣлецъ того строенія заплатить не пожелаетъ; имѣніе же недвижимое, которое безъ записѣ ему было дано, владѣлцу въ прежное его владѣніе оставить долженъ.

Статутъ: роздѣлъ 3, артикулъ 30, параграфъ 1: со изнесеніемъ.

2.

Естли бы владѣлецъ кому, за службу, на владѣніе своего недвижимаго имѣнія писмо, за рукою и печатію своею и за руками людей знатнихъ и вѣри достойнихъ, далъ, а въ ономъ писмѣ написано бъ было тое имѣніе ему въ вѣчность, съ такою свободою, что силенъ онъ и наслѣдники его тое имѣніе употреблять, продать и даровать, и такое писмо на урядѣ было бъ записано, тогда оное писмо при силѣ своей непремѣнно содержано быть имѣетъ.

Тамъже: параграфъ 2.

3.

А кто бы свободний слуга у владѣлца какое недвижимое имѣніе

вислужилъ, но на оное имѣніе такого писма и свободи, какъ сего артикула въ 2-мъ пунктѣ показано, не имѣлъ би, а во время службы своей, владѣя тѣмъ имѣніемъ или перешедъ съ оного за другого владѣлца, тому жъ другому владѣлцу или кому нибудъ, безъ сонзволенія владѣлца того имѣнія, оное жъ имѣніе недвижимое продалъ либо какими нибудъ издѣлками укрѣпилъ, или, живучи за другимъ владѣлцемъ, самъ тѣмъ грунтомъ владѣть похотѣлъ би,—тогда оному владѣлцу, чіе тое имѣніе, и наслѣдникамъ его, отъ него, или отъ наслѣдниковъ его, или отъ того кому онъ уступилъ, обратно себѣ взить свободно будетъ, хотя би въ томъ была и давность земская; однакожъ на шестъ недель сроку положить должно, чтобъ съ того недвижимого имѣнія, зъ движимими своими пожитками, кто въ ономъ жилъ, могъ убрался; а тотъ, кто би такое недвижимое имѣніе отъ оного продавци куплею или какимъ нибудъ образомъ получилъ, долженъ знатся въ денгахъ и въ своихъ убиткахъ съ тимъ, отъ кого тое имѣніе поступлено; ежели жъ би тотъ продавецъ, чрезъ продажу или уступку того владѣлческого имѣнія, и самому господину того имѣнія какіе убитки приключилъ, таковне убитки, по суду, господину наградить долженъ, а ежели бъ не имѣлъ чимъ наградить, то имѣетъ быть съ такимъ поступлено, какъ о должникахъ неимущихъ, въ главѣ 16, артикулѣ 13 показано.

Тамъже: параграфы 3, 4 и 5.

Артикулъ 13.

О невзиманіи новихъ излишнихъ зборовъ мостового и погребелного, такожъ и о строеніи мостовъ и плотинъ.

1. О невзиманіи излишнихъ зборовъ и о подчинки мостовъ и плотинъ.
2. О убиткахъ, здѣланнихъ переежжаючимъ, чрезъ непочинку мостовъ и плотинъ.
3. О позволеніи вновъ дѣлать мости и плотини для общого переѣзду.
4. Кто би взималъ какіе збори безъ указу.

Пунктъ 1.

Буди би кто, какова нибудъ званія и чина человѣкъ, на дорогахъ,

мостахъ, на плотинахъ, на рѣкахъ, на перевозахъ, на торгахъ и на ярмаркахъ, въ мѣстечкахъ и на болшихъ трактахъ, имѣя у себе на то государеви укази, да излишніе въ скарбъ войсковий индуктовне зборы, такожъ де погребелное, мостовое и перевозное, сверхъ указнихъ уставовъ брать или подвишать дерзнулъ, и то будетъ на него правилно доведено, таковий самоволецъ взятое удвое заплатитъ, такожъ шкоди и убитки наградить обидимому долженъ; а кто издавна, по грамотамъ, указамъ государевимъ и гетманскимъ унѣверсаламъ, мостовое и погребелное въ помѣстяхъ своихъ взимаетъ, оний собственнимъ своимъ иждивеніемъ въ тѣхъ помѣстяхъ своихъ по дорогамъ мости, плотини и рви подчинять долженъ.

Статутъ: роздѣлъ 1, артикулъ 29, параграфы 1 и 2; и роздѣлъ 3, артикулъ 29, параграфъ 2, спачала; съ поправленіемъ.

2.

Когда жъ би кто, по даннимъ ему изстари или вновъ грамотамъ, указамъ и унѣверсаламъ, мостовъ, плотинъ почипенних не имѣлъ, и для того переѣздъ былъ би трудний, на тѣхъ же мѣстахъ кому убитокъ приключился бъ, тогда оному обиженному тотъ же владѣлецъ, кто мостовое и погребелное взимаетъ, шкоди и убитки наградить долженъ; а откупщики, если би въ откупних или наиятих собою имѣніяхъ мостовое и погребелное такожъ де взимая, мостовъ, плотинъ и переправъ не починяли, а чрезъ тое здѣлалися бъ переезжаючимъ шкоди,—оние шкоди и убитки обиженному зъ своихъ пожитковъ заплатить должни.

Тамъже: параграфъ 2.

3.

Ежели би въ чіемъ владѣніи переездъ былъ на дорогѣ худъ, грязенъ и топокъ, такожъ гдѣ бъ на рѣкахъ и трудних переездахъ мостовъ и плотинъ изстари не бывало, а тотъ би владѣлецъ билъ челомъ, чтобъ ему на тѣхъ мѣстахъ мости и плотини своимъ коштомъ для общаго переѣзду устроить,—и таковий, за дозволеніемъ вишшаго правленія, гдѣ онъ мостъ и плотину своимъ иждивеніемъ устроитъ, отъ переезжающихъ мостовое или погребелное уставленною платою, по мѣрѣ иждивенія своего, собирать можетъ, если ему то позволено бу-

детъ; когда же би на тѣхъ мостахъ и плотинахъ, за несмотрѣніемъ и за непочинкою владѣлца, переезжающому какой убитокъ приключился, тогда о награжденіи за тѣ убитки поступать по второму сего артикула пункту.

Статутъ: роздѣлъ 1, артикулъ 29, параграфъ 4.

4.

Буди би кто, безъ государева указа, перевознос на перевозахъ, мостовое на мостахъ, погребелное на гребляхъ, а въ мѣстечкахъ и селахъ и гдѣ нибудъ на имѣніи своемъ ярмарковий или торговий зборъ, вновъ вимисливъ, на себе насилно или и непасилно взималъ, и то будетъ на него доведено,—таковаго опое имѣніе, на которомъ таковие вновъ вимишленние зборы взимани будутъ, имѣетъ быть отписано на государя; и то разумѣется о самихъ владѣлцахъ, которие, вѣдая о семъ правѣ и установленіи, сами то бъ чинить дерзнули; буди же би здѣлалъ прикажчикъ безъ вѣдома своего владѣлци, такого прикажчика наказивать, и на немъ самомъ, что съ кого взималъ, по доказательствамъ, удвос доправлять и отдавать обиженнимъ.

Статутъ: роздѣлъ 1, артикулъ 29, параграфъ 1. Тамъже: параграфъ 5.

Артикулъ 14.

О невзиманіи индукти, мостового, перевозного и погребелного отъ духовнихъ персонъ и отъ шляхти или воинского званія людей, отъ посилнихъ и отъ подводъ ихъ.

1. Индукти, мостового, погребелного и перевознаго отъ кого не брать.

2. О аттестатахъ на домашніе некупленние вещи, и о платежѣ отъ вещей купленнихъ на продажъ.

Пунктъ 1.

Духовнимъ и мирскимъ владѣлцамъ, такожъ шляхетского и воинскаго званія людемъ, которим собственний свой хлѣбъ или прочіе домовие вещи и припаси зъ ихъ собственнихъ заводовъ куда нибудъ внутръ Малой Россіи везти или посилать сухимъ либо водним путемъ

будутъ, вездѣ таковые припасы спущать, провадить и продавать свободно, и отъ того всего, и отъ самихъ владѣлцовъ, духовныхъ и мирскихъ, такожъ шляхетского или воиского звалія людей, отъ женъ ихъ и отъ посилныхъ съ письмами, и отъ подводъ ихъ съ харчами либо въ порожнѣ едучихъ, на торгахъ, на ярмаркахъ, на мостахъ, на перевозахъ и на гребляхъ, никакой индукти, мостового, перевозного и погребелного никто взимать не имѣетъ.

Статутъ: роздѣлъ 1, артикулъ 30, параграфъ 1.

2.

Всякій владѣлецъ или шляхетского либо воиского званія люде, при посилки куди нибудь внутрь Малой Россіи накупленныхъ своихъ хлѣбныхъ или другихъ всякихъ вещей и припасовъ домашныхъ, долженъ отъ себе, за руками, такожъ и за печатми своими, кто оные имѣетъ, давать посилнимъ и приставамъ при тѣхъ вещахъ, припасахъ аттестати, со означеніемъ въ оныхъ всего именно, или изъ урядовъ настоящихъ, откуду тѣ вещи, припаси всякіи будутъ, писменные, за руками старшинскими, свѣдителства, въ томъ именно, что тотъ хлѣбъ или другіе вещи и припаси не купленные, но собственные, изъ домашныхъ заводовъ того суть, отъ кого оные посилаются либо самимъ имъ провадятся; въ отбитіи же господъ, прикажчики владѣлческіе изъ урядовъ аттестати о вишписанномъ исправлять имѣютъ. А кто бы купивъ хлѣбъ или другіе припаси купленные на продажъ провадилъ, то з тѣхъ на продажъ купленныхъ вещей долженъ платить обикновенные, какъ где по указу надлежатъ, повинности.

Тамъже: параграфы 2 и 3; съ поправленіемъ.

ГЛАВА ПЯТАЯ.

О службѣ государевой военной и о порядки воинскомъ.

Артикулъ 1.

О отправленіи государевой воинской службы.

1. Вси шляхетского и воиского званія люде, такожъ и иноземци, кои зде стали служить, должни государеву воиску отправлять службу.

2. О вдовахъ и малолѣтнихъ дѣтехъ.

3. Съ братомъ или свойственниковъ нераздѣлно живущихъ одинъ государеву воинскую службу отправлять имѣетъ.

4. Мѣщане въ нужное время воински служить должни.

Пунктъ 1.

Вси обще, званія шляхетского и воинского, чиновніи, знатніи, такожъ рядовіи люде, которіи въ Малой Россіи живутъ и суть совершенныхъ лѣтъ, маетности или грунта отеческіе, материіе, за женою доставшіеся, купленніе, выслуженніе и какимъ нибудъ правилнымъ образомъ нажитіе имѣютъ, потому жъ и иноземци, кои въ Малой Россіи имѣніе содержатъ и службу здешнюю приняли, обще съ малороссіянами государеву воинскую службу отправлять должни.

Статутъ: роздѣлъ 2, артикулъ 1, параграфъ 1; роздѣлъ 2, артикулъ 7, параграфы 1 и 2; роздѣлъ 5, артикулъ 7. Зарцало Саксонское: подъ словомъ *король*, № 23 и 24; и подъ словомъ *правъ*, № 11. Права гражданского артикулъ 1, № 16 и 17. Порядокъ: часть 1. *о правѣ и разности правъ*, № 13.

2.

Вдова, по смерти мужа своего, шляхетского и воинского званія человѣка, бездѣтна или съ сиротами дѣтми недорослими оставшаясь, до возраста оныхъ же дѣтей изъ дому своего на государеву воинскую службу, ради вдовства своего и дѣтей сиротства, никого виправлять не имѣетъ: то жъ разумѣть и о дѣтехъ, кои по смерти родителей своихъ въ малолѣтствіи останутся.

Статутъ: роздѣлъ 2, артикулъ 1, параграфъ 2; съ поправленіемъ.

3.

Братя роднія или сродственники, шляхетского и воинского званія, не на роздѣлномъ имѣніи живущіе, для отправленія государевой воинской службы, съмежду себе одного въ лѣтехъ совершеннаго и угодливѣйшого по своему согласію или очередѣ избравъ, выслать должни; а его, въ той службѣ обрѣтающагося, другіе его нероздѣлніи братя или сродственники съ общаго ихъ имѣнія снабдѣвать имѣютъ.

Статутъ: роздѣлъ 2, артикулъ 1, параграфъ 3.

4.

Во время необходимой нужди и общенароднаго по указу государевомъ движенія противу непріятеля, мѣщане свободныхъ войсковыхъ городовъ и мѣстечокъ сами итти или на своемъ мѣстѣ на отпоръ противу непріятеля на отечество нападающаго висилать должни; а по окончаніи той службы имѣютъ они мѣщане въ прежнемъ своемъ бить званіи.

Статутъ: роздѣлъ 2, артикулъ 1, параграфъ 4; прибавленіе.

Артикулъ 2.

О службѣ воинской таковыхъ, кои въ разныхъ мѣстахъ имѣнія свои имѣютъ.

Кто нибудъ изъ шляхетского и воинского званія въ разныхъ мѣстахъ содержатъ имѣнія отческіе, вислуженніе, купленніе и женини, или какимъ нибудъ образомъ нажитіе, за всѣ тѣ имѣнія, такъ какъ за одно, а не зъ всякого порознъ, самъ еденъ служить, по силѣ артикуловъ сея глави, долженъ; а бить ему въ той командѣ, въ которой опъ свѣдомъ.

Статутъ: роздѣлъ 2, артикулъ 8.

Артикулъ 3.

О платныхъ служивыхъ людехъ.

Кто би нибудъ зъ козаковъ, компанѣйцовъ и инихъ имъ подобныхъ платныхъ людей войсковыхъ получалъ за свою службу плату, а были бъ они зъ природи воинского званія, таковіи вси, сами своими персонами, подъ своимъ знамямъ, и при командѣ, а братья или родственники ихъ, кои съ ониими платними не на роздѣлномъ имѣніи живутъ, подъ сотнею гдѣ оніе имѣнія находятся—государеву воинскую службу отправлять должни, даби чрезъ то въ службѣ государевой умаленіе не воспослѣдовало; а кто зъ посполитого званія въ такой за заплату службѣ обрѣтатся будетъ, таковаго братья и ихъ родственники посполитую повинность отбувать имѣютъ, даби за тѣмъ въ общенародныхъ повинностехъ другимъ, за виключеніемъ опихъ, излишнего не было отягощенія.

Статутъ: роздѣлъ 2, артикулъ 22, параграфъ 1; съ поправленіемъ.

Артикулъ 4.

О тѣхъ, которіи, имѣя свои имѣнія, служатъ партикулярно.

Если би кто изъ знатнихъ или рядовихъ воинского званія людей приватно при комъ нибудъ служилъ, а наслѣдніе имѣнія съ братьями или другими родственниками своими имѣлъ би, тогда зъ братовъ или родственниковъ его нероздѣлнихъ одинъ въ государевой воинской службѣ обрѣтатся долженъ; а ежели кромѣ его служить иному пѣкому, то таковъ самъ, оставя службу приватную, долженъ служить государеву службу.

Статутъ: роздѣлъ 2, артикулъ 7, параграфъ 2.

Артикулъ 5.

Закладчики своихъ имѣній сами государеву воинскую службу отправлять должни.

Кто би имѣніе свое кому въ закладъ или въ откупъ далъ, таковъ, не отбиваясь тѣмъ, что оннмъ имѣніемъ не владѣетъ, самъ, по званію своему, государеву воинскую службу отправлять долженъ, даби таковіе имѣній своихъ закладчики подъ тѣмъ образомъ отъ службы воинской не укривались; развѣ бъ откупщикъ, или тотъ кто въ закладъ имѣніе принялъ, за него надлежащую отбувать службу самъ обовязался.

Статутъ: роздѣлъ 2, артикулъ 4, параграфъ 1; съ поправленіемъ.

Артикулъ 6.

О службѣ промишленниковъ, кои воинского званія.

Кто би, шляхетского и воинского званія, человѣкъ безъгруптовій, жилъ съ проценту или зъ торгового промислу, такожъ которій би сидѣлъ въ лавки и промишлялъ купечествомъ, или шинковалъ, либо какимъ художнимъ рукодѣліемъ упражнялся, таковій, какъ званія воинского не лишается, такъ по своему воинскому званію и надлежащую службу отправлять воинскую долженъ.

Статутъ: роздѣлъ 3, артикулъ 24; съ прибавленіемъ.

Артикулъ 7.

О отправленіи службы воинской сину за отца.

Кто би, шляхетского воинскаго званія, будучи самъ здоровъ, имѣлъ сини у себе возраста осмнадцять лѣтъ, неотдѣленніе или отдѣленніе зъ таковихъ синовъ одного, которій будетъ угодній, можетъ отецъ, вомѣсто себе, виправить въ воинскую службу, съ надлежащимъ приборомъ, и оного сина своего долженъ представить своему командиру; а тотъ командиръ, оного сина, на мѣсто отца его, въ войсковой комнутъ вписать и въ службу войсковую принять имѣетъ.

Статутъ: роздѣлъ 2, артикулъ 12, параграфы 1 и 2.

Артикулъ 8.

О правилнихъ причинахъ, ради которихъ отъ походу кто уволенъ быть можетъ.

Ежели кто каковаго нибудъ звапія воинскій человѣкъ во время состоявшагося о походѣ указу тяжко заболѣетъ, или кому би пожаръ домовій либо отъ кого грабителство въ домѣ или на пути случилось, такожъ де если би подъ то время зъ домовихъ кто его умеръ, по которого смерти слѣдовало би за отлучкою его какое дому разореніе, да и другія правилніи причини, а не имѣлъ би онъ сина дорослого,— таковаго, по освѣдителствованіи болѣзни или правилной причини, отъ походу тогдашнего уволнить надлежитъ.

Статутъ: роздѣлъ 2, артикулъ 11, параграфы 1, 2 и 3; съ поправленіемъ.

Артикулъ 9.

О уволненіи старихъ, дряхлихъ и изувѣченнихъ отъ службы воинской.

Старихъ, дряхлихъ и изувѣченнихъ шляхетского и воинского званія людей, которіи дѣйствително уже службы воинской по званію своему отправлять не могутъ, а стануть бить челомъ объ отставкѣ, то, по освидѣтелствованіи ихъ старости и дряхлости или увѣчча, отъ воинской службы самихъ отставлять, а на мѣсто ихъ, дѣтей либо наслѣдниковъ ихъ дорослихъ въ службу воинскую опредѣлять; буди

же дорослихъ пѣтъ, по токмо малолѣтніе дѣти или наслѣдники ихъ будутъ, таковихъ малолѣтнихъ, до возрату ихъ, въ службу не употреблять, какъ отомъ сея глави и въ артикулѣ первомъ, въ пунктѣ второмъ показано.

Статутъ: роздѣлъ 2, артикулъ 11, параграфы 1, 2 и 3.

Артикулъ 10.

О неуволненіи никого отъ службы воинской безъ указу, кромѣ занятихъ государевими дѣлами.

1. Безъ указу никого отъ походу не уволнять.

2. О штрафѣ командира, которій би по прихотемъ своимъ кого отъ походу уволнилъ или зъ войска отпустилъ.

Пунктъ 1.

Никакіе командири, вишніе и нижніе, никого, безъ указу, по прихотехъ своихъ, отъ воинской службы уволнять, ни въ походу отпущать не имѣютъ. кромѣ тѣхъ, которіе, по нуждѣ дѣлъ государевихъ, войсковихъ и судовихъ, такожъ и для посилокъ, отъ походу уволнени бить могутъ.

Статутъ: роздѣлъ 2, артикулъ 3, параграфъ 1. Тамъжъ: роздѣлъ 3, артикулъ 6, параграфъ 2.

2.

А которій би командиръ, безъ правилной причини, для взятку или по инимъ своимъ прихотямъ, какого воинского человѣка во время главного походу въ домѣ оставилъ, или о самоволно оставшемся вишнимъ командирамъ не обявилъ, либо уже изъ похода въ домъ отпустилъ, такожъ кого би, кромѣ главного похода, по очередѣ въ какій военній парядъ выслать надлежало, но, того уволнивъ, другого на его мѣсто выслалъ, и то би било на него правилно доведено, таковій командиръ за то чина своего бить имѣетъ лишенъ.

Статутъ: роздѣлъ 2, артикулъ 17, параграфъ 1.

Артикулъ 11.

Всякъ воинского званія долженъ явитись на смотръ.

1. О смотровомъ спискѣ и реестрѣ войска.

2. О штрафѣ небившихъ въ походѣ или на смотрѣ и бѣжавшихъ съ походу.

Пунктъ 1.

При смотрѣ отъ командировъ, всякъ воинскій человѣкъ по имени, прозванію и чину своему, такожъ весь приборъ его воинскій, ружье и конь записани быть имѣютъ въ реестръ, и въ какомъ кто приборѣ на смотрѣ явился и записанъ, съ тѣмъ самъ, не поставляя иного во мѣсто себѣ, до указного возвращенія съ походу долженъ служить; всякому жъ коменднру накрѣпко смотрѣть, чтобъ писари отъ переписки войска ничего не брали, а сочиненіе реестра содерживать при себѣ, и по оныхъ виннаго коменднра рапортовать надлежитъ.

Статутъ: роздѣлъ 2, артикулъ 10, параграфъ 1. Статутъ: роздѣлъ 2, артикулъ 16, параграфъ 1; съ поправленіемъ.

2.

Кто бн нибудь воинской человѣкъ самъ, кромѣ правильныхъ причинъ, о которихъ сея главы въ артикулѣ 8-мъ показано, на службѣ указной военной не билъ, или бн, по осмотрѣ и по переписѣ въ походѣ будучи, съ онаго походу безъ волѣ коменднра прочь уехалъ, ухиляясь нарочно отъ службы,—таковихъ, въ походѣ безъ правильныхъ причинъ не бившихъ или съ походу бѣжавшихъ, по войсковому обиковенію штрафовать: чиновныхъ людей—лишеніемъ чина, изъ знатнѣйшихъ да нечиновныхъ—опредѣленіемъ въ рядовіе; рядовихъ же на тѣлѣ наказивать, по разсмотренію, да и платныхъ рядовихъ по тому жъ на тѣлѣ наказивать и вичетомъ за годъ жалованья штрафовать.

Статутъ: роздѣлъ 2. артикулъ 1. параграфъ 2. Тамъже: артикулъ 1. параграфъ 5.

Артикулъ 12.

Кто бъ умедлилъ на срокъ до войска пріехать.

Ежели бн кто, безъ правилной причини, а найпаче за ослушаніемъ, умедлѣлъ прибить до войска на срокъ опредѣленній, тогда таковій ослушникъ въ особливій имѣетъ быть записанъ реестръ, съ означеніемъ сколь долго, покамѣстъ до войска прибудетъ, замедлѣлъ, за то столко жъ онъ времени удвое заслужить долженъ.

Статутъ: роздѣлъ 2, артикулъ 13, параграфы 1 и 2.

Артикулъ 13.

О собраніи воинскаго званія людей къ походу, и о маршѣ.

1. Всякому воинскаго званія подъ свое надлежащее знамя собиратись и какъ въ походѣ поступать.

2. О неприбилихъ подъ знамя своей команди.

3. О должности хоружихъ.

Пунктъ 1.

По полученіи указа въ походъ, всякого чина и званія воинскіе люди, выступая зъ домовъ своихъ, всякъ подъ знамя своей команди: бунчуковие товарищи подъ бунчукъ гетманскій, значковіе подъ знамя полковое, сотники же и зъ сотенною старшиною и рядовими козаками подъ сотенніе свои знамена, въ томъ мѣстѣ гдѣ повелѣно будетъ, на указній срокъ собирается должни; а собрався, по полученіи ордера, всѣ обще, съ настоящимъ командиромъ, или кому команда поручена будетъ, прямо, а не сторонимъ путемъ, или куда способнѣе, подъ знамя главной команди, на мѣсто указомъ опредѣленное маршировать и въ одномъ мѣстѣ, а не порознъ, всегда при своемъ командиру или где въ какомъ разстояніи командиръ укажетъ, становится имѣютъ: а командирамъ въ марше того накрѣпко смотрѣть и наблюдать, даби подкомандніе ихъ никому въ пути и на станахъ ни въ чемъ никакихъ обидъ не дѣлали и ничего ни у кого насилно не брали, но себѣ и лошадямъ своимъ торговою, а не собою установленною цѣною кормъ покупали и на свободной лѣтного времени спаши и на поляхъ толочнихъ лошади свои пасли бъ, а сѣнокосовъ и засѣяпного хлѣба не толочили и не травили, и лѣсовъ въ надобномъ деревѣ не пустошили бъ; однакожъ дрова, ради крайной нужди, и то кромѣ надобнаго дерева, рубать могутъ. Для лучшаго же въ Войску предобереженія отъ обидъ обивателемъ напосимыхъ, во время становискъ—комисари, а во время маршовъ—конвои зъ того уезду, чрезъ который войско маршировать будетъ, имѣютъ бить опредѣляеми, и оніе комисари въ станціи равномѣрное расположеніе чинить, чтобъ обивателемъ единъ предъ другими не было обиди и отягощенія, а конвои въ пути куди способнѣе войско весть имѣютъ, и такъ комисарамъ въ станціяхъ, яко и конвоямъ въ

маршахъ, того накрѣпко смотрѣть, дабы отъ войска обивателемъ обидъ и разореній не было, и въ томъ съ командующими сносится должни.

Статутъ: роздѣлъ 2, артикулъ 6, параграфы 1, 2, 3 и 4. Статутъ: роздѣлъ 2, артикулъ 26, параграфъ 1; роздѣлъ 2, артикулъ 6, параграфъ 3, при концѣ; и артикулъ 23, параграфъ 2. Статутъ: раздѣлъ 2, артикулъ 6, параграфъ 4. Статутъ: роздѣлъ 2, артикулъ 10, параграфъ 1; съ прибавленіемъ.

2.

А кто бы изъ знатнихъ урядовихъ воинского званія людей по сему установленію подъ знамя своей команди не былъ или подъ оним не маршировалъ, таковій, за обявленіемъ отъ нижнаго вишпому командиру, тамо жъ въ обозѣ штрафованъ быть имѣетъ, по разсмотренію.

Статутъ: роздѣлъ 2, артикулъ 6, параграфъ 6.

3.

Всякій нижшой и вишшой команди хоружій самъ при командѣ своей знамя, найпаче во время акціи и баталіи, не подставляя въ мѣсто себе иного кого, подъ потеряніемъ чина, кромѣ тяжкой болѣзни, несть и держать имѣетъ; а особливо же ему знамя свое въ бою не оставлять, подъ смертною казнію, но опое въ лѣвой руки держать, а правою рукою оборонятся, даже до смерти; а егда опасній случай и въ рейтерадѣ учинится, тогда знамя отъ древка оторвать и у себе сохранить или около себе обвить, и тако себе съ оним спасать надлежитъ; приборъ же воинскій порядочній имѣть постоянно, и храбро въ томъ чину въ службахъ воинскихъ обходитись, по званію чина своего, долженъ; а избирать на тотъ чинъ хоружества надлежитъ человѣка достойнаго, заслужонаго и ни въ чемъ неподозрителнаго.

Статутъ: роздѣлъ 2, артикулъ 5, параграфы 1, 2 и 3; съ прибавленіемъ.

Артикулъ 14.

О напздахъ на доми и на всякіе имѣнія во время походу, и о учиненихъ кому обидахъ, бою, либо и убійствѣ.

1. Кто бы во время походу здѣлалъ кому смертное убійство или обиди.

2. Убитки, во время похода отъ кого учиненніе, сугубо награжденни бить должны.

3. Командири съ подкомандныхъ справедливостъ обидимимъ чинить, а подкомандніи командирамъ повиноватись должни.

4. Кто не получитъ въ походѣ справедливости въ обидахъ, и послѣ искать можетъ.

5. О кримѣналномъ дѣлѣ въ походѣ приключившомся.

Пунктъ 1.

Кто бы изъ знатныхъ и рядовыхъ воинского званія людей, до войска или зъ войска идучи, на домъ чій, духовныхъ и мирскихъ людей, или на другіе какіе имѣнія наехавъ, пруди и садки виловливалъ, или какіе нибудъ обиди въ скотѣ или птицахъ подѣлалъ, и при такомъ насилномъ наездѣ буди бы кого въ домѣ ономъ въ смертъ убилъ или ранилъ, побилъ, или насиліе женскому полу учинилъ,—таковій, по подлинному доказателству, смертію казненъ бить имѣетъ: а платежъ за голову убитого, за побои, рани и увѣчче, по званію опаго, такожъ и убитки, на имѣніи такова преступника доправить и отдать кому надлежитъ. То жъ разумѣть и о помощникахъ такова насилника.

Статутъ: роздѣлъ 2, артикулъ 18, параграфъ 1; того жъ роздѣла артикулъ 6, параграфы 5 и 6. Тотъ же Статутъ: роздѣлъ 11, артикулъ 1, параграфъ 1. Зерцало Саксонское: подъ словомъ *риба*, № 1 и 2.

2.

Когда же бы ни убилъ въ смерть, ни ранилъ, ни же побою и паруганія никакова не здѣлалъ, но толко самоволно что взялъ и шкоду какую учинилъ,—таковій насліе и убитки, по доказателствамъ, обиженному удвое заплатитъ, а о такіе обиди и убитки обиженній справедливости въ походѣ у командира нижнего или вишшого, какъ сего же артикула въ пунктѣ 4-мъ показано, искать—имѣетъ.

Статутъ: роздѣлъ 2, артикулъ 18, параграфъ 2. Статутъ: роздѣлъ 2, артикулъ 6, параграфъ 6.

3.

Всякій командиръ, по занесенной на кого жалобѣ, судъ и справедливость, за доказателствомъ, зъ виноватого и на пожиткахъ его

неоткладно и безволокитно доправку учинить имѣетъ, а подкомандніи во всякомъ пристойномъ послушаніи и повиновеніи командиромъ бить должни.

Статутъ: роздѣлъ 2, артикулъ 6, параграфъ 5, при концу.

4.

А ежели би обиженній, для какихъ препятствій, въ походѣ справедливости получить не могль, таковому онія и послѣ искать свободно будетъ: изъ помѣстного—въ надлежащемъ судѣ, а на безпомѣстного бить челомъ тамъ, где и подъ какимъ судомъ его найдетъ.

Статутъ: роздѣлъ 2, артикулъ 18, параграфъ 3; и артикулъ 27, параграфы 2 и 3.

5.

Всякое кріміналное дѣло въ походѣ случающоесь, по которому би кому слѣдовала смертная казнъ, сложенно бить имѣетъ на судъ главного командира, и преступника въ такомъ случаи до рѣшенія дѣла держать подъ крѣпкимъ арестомъ, и въ томъ кріминалѣ поступать по артикуламъ глави 20.

Статутъ: роздѣлъ 2, артикулъ 6, параграфъ 6.

Артикулъ 15.

О насилномъ одного на другого нападеніи.

1. Кто би кого въ походѣ убилъ, ранилъ или безчестилъ.
2. О ссорахъ, бранехъ, дракахъ и о поединкѣ.

Пунктъ 1.

Буди би кто, на службѣ воинской или въ обозѣ либо въ походѣ, одинъ на другого нарочно съ злобнимъ умишленіемъ наехалъ, или найполъ на обозъ, либо на стану наилствомъ въ смертъ кого убилъ или ранилъ, зъ чего потомъ слѣдовала бъ раненному смертъ, и то би допряма на него довелось, таковаго смертію казнить; а если би ранилъ легко, или хотя не ранилъ, да нарочно нашедъ, самоволно ударилъ, а хотя би и не ударилъ, да безчестними словами обругалъ, таковаго

учрежденнимъ на то судомъ судить и наказивать, къ чему доведется по важности его преступленія.

Статутъ: роздѣлъ 2, артикулъ 21, параграфы 1 и 2.

2.

Ссоръ, браней и дракъ въ походѣ всѣмъ воинскимъ людемъ между собою не чинить и на помощъ къ себѣ никого не призивать, чтобъ, чрезъ таковой людей зборъ, смятеніе или какій непристойній случай произійти не могль; а ежели кто противно сему учинить дерзнетъ, таковаго, и помощниковъ его, по состоянію дѣла, арестомъ, или на тѣлѣ наказать и, если доведется, и смертію казнить. Кто же би кого въ походѣ на поединокъ визивалъ, либо за кимъ съ обнаженною саблею гонился, или ранилъ, либо умертвилъ, о томъ поступать какъ главн 20 въ артикулѣ 35 показано.

Прибавленіе, въ согласіе правъ: въ Статутѣ, роздѣлъ 11, артикулъ 10, и артикулъ 38; правъ Хелмскихъ, книги 5, роздѣлы 49 и 50.

Артикулъ 16.

Кто би въ походъ кому или у кого самъ позичалъ коня или ружжя, для показанія себе во время смотру.

Всякъ, вибираясь въ походъ военній, долженъ имѣти коня, ружже и всякіе надлежащіе воинскіе прибори, собственніе, а не позиченніе, а хотя би и позиченніе, толко бъ при ономъ били до окончанія указного походу; и для того, кто би ружжя или лошадѣ и другого какого воинского прибора у себе не имѣлъ, а у другого въ походѣ позичалъ, для показанія толко себе предъ командиромъ во время смотру, таковихъ обохъ, за обману, штрафовать и наказовать, по разсмотренію.

Статутъ: роздѣлъ 2, артикулъ 15; съ поправленіемъ.

Артикулъ 17.

О ушедшихъ зъ баталіи.

Которій би воинского званія человѣкъ въ походѣ изъ баталіи во время съ непріятелемъ сраженія ушолъ прочъ, таковій, за подлиннимъ

доказателствомъ, по разсмотрѣнію вины, лишеніемъ чести или на тѣлѣ наказаніемъ, а по важности дѣла, и смертію казненъ быть имѣетъ; то жъ разумѣть о побѣгѣ изъ партіи и зъ другихъ акцій военныхъ.

Статутъ: роздѣлъ 2, артикулъ 14, параграфъ 1; съ прибавленіемъ.

Артикулъ 7.

О покупкѣ въ походѣ провьянта и фуража, о перекупщикахъ, и о обидахъ отъ покупщиковъ.

1. О покупкѣ провѣянта и фуража въ походѣ съ пристави.
2. О перекупщикахъ кормовъ въ походѣ.
3. Которій би покупщикъ обиду кому учинилъ.
4. О посилки комисаровъ для слѣдствія въ какихъ обидахъ, и о награжденіи онимъ.

Пунктъ 1.

Кому би отъ чиновныхъ, такожъ знатныхъ и рядовыхъ войсковыхъ людей, въ походѣ или въ лагерѣ, самимъ или лошадямъ ихъ не доставало корму, таковіе, съ пристави отъ вышшаго командира опредѣленними, ехать въ позволенніе мѣста, и поволною, а не собою установленною ценою, сколко потребно покупать имѣютъ; оныхъ же приставовъ отпущать съ пашпортами, для обереженія отъ обидъ, такъ покупщикамъ, какъ и отъ покупщиковъ кому нибудъ, и тѣмъ приставамъ за то покупщики ничего давать не должни.

Статутъ: роздѣлъ 2, артикулъ 19, параграфъ 1.

2.

А кто би, имѣя корму у себе доволно въ походѣ, да онаго неупотребляя, иній себѣ запасъ кормовій покупалъ предъ другими скудними, для перепродажи и прибели своей,—у таковаго перекупщика овіе, по прихотемъ а не по нуждѣ купленніе, запаси имѣютъ быть отобрани, на роздѣлъ скуднимъ и нужду въ томъ имѣючимъ, по той же цѣнѣ, какою онъ самъ купилъ, съ разсмотреніемъ за его труда награжденія.

Статутъ: роздѣлъ 2, артикулъ 19, параграфъ 2, при концѣ; съ поправленіемъ.

3.

Кто бы изъ посылаемыхъ за покупкою корму какую нибудь обиду и убытокъ кому сдѣлалъ, таковій, по доказательству, обнажденному все наградить удвое долженъ.

Зерцало Саксонское: подъ словомъ *риба*, № 1 и 2.

4.

Если бы кто, по дѣлу наспія, побою или обидъ, комисара для слѣдствія требовалъ, такого комисара командири на коштѣ челобитчика опредѣлять имѣютъ; а по окончаніи слѣдствія и суда, отвѣтчикъ, буди виноватъ явится, сверхъ сатисфакціи за убытки, и вишпенамѣненній коштъ челобитчику наградить долженъ.

Статутъ: роздѣлъ 2, артикулъ 20. параграфъ 1; съ поправленіемъ.

Артикулъ 19.

О невзиманіи самоволномъ у обивателей провьянта и фуража.

1. Штрафъ служивимъ и неслужившимъ за взиманіе корму самоволное.

2. О сискѣ укрывающагося преступника за самоволное корму взиманіе.

Пунктъ 1.

Кто бы, какова нибудъ званія, называя себе служивимъ и войсковимъ человѣкомъ, либо и прямій войсковій человѣкъ, безъ указу на квартеръ сталъ, и, тамъ стоя или въ пути маршируя, кормъ бездепежно, а хотябъ и по уставу, да безъ указу взималъ, или обиди какіе дѣлалъ, таковій преступникъ, предъ падлежащаго командира сискапъ, если въ томъ изобличенъ будетъ, по разсмотренію суда, паказанъ бить имѣетъ; а за живность взятую или какій здѣланній убытокъ, удвое изъ пожитковъ его доправя, отдавать обидимимъ.

Статутъ: роздѣлъ 2, артикулъ 27, параграфъ 1.

2.

Буди бы таковаго преступника, за его укривателствомъ, никакъ

сискать было мощно, то командиръ о поимки таковаго вездѣ публѣковать, и когда пойманъ будетъ, то его по вышеписанному наказать имѣетъ.

Тамъже: артикулъ 27, параграфъ 4.

Артикулъ 20.

О приблудахъ въ походѣ и о наказаніи за удержку приблудъ и найденныхъ вещей и за воровство.

1. Никто приблудъ и найденныхъ вещей въ войскѣ и въ походѣ удерживать не долженъ.

2. Наказаніе за воровство въ походѣ.

Пунктъ 1.

Никто въ походѣ въ войскѣ приблудной лошади либо другой скотины, такожъ де найденной вещи, болѣе однихъ сутокъ, безъ правильныхъ причинъ, у себе держать не имѣетъ, но обо нихъ приблудахъ и о найденной вещи командиру объявлять; а командиръ для вѣдома всѣмъ о томъ публѣковать, и кто къ приблудѣ пріищется, оную тому, чія будетъ, отдавать безденежно, а кто бы приблуду либо найденную вещъ болѣе вышеписаннаго времени, безъ правильныхъ причинъ, у себе удержалъ, таковій оную приблуду, чія будетъ, тому возвратить, и, сколко оную удерживалъ, за всякій день по тридцати копѣекъ наградить—долженъ; а о найденной вещи поступать какъ о томъ въ главѣ 17, артикулѣ 19 показано.

Статутъ: роздѣлъ 2, артикулъ 25, параграфы 1 и 2; съ поправленіемъ.

2.

Ежели жъ бы кто у кого въ походѣ коня или иную скотину, такожъ ружже или какую нибудъ вещъ своровалъ,—таковаго, если будетъ чиновній, чести лишить, а рядового па тѣлѣ наказать, по разсмотренію; краденіе же вещи тому, чіи суть, возвратить или наградить.

Зерцало Саксонское: подъ словомъ *рицеръ или воинъ*, № 5.

Артикулъ 21.

О распущеніи воинскихъ людей съ похода въ домы.

1. Какимъ порядкомъ изъ похода войско въ домы распущать.

2. При распущеніи войска кто бы пожелалъ аттестата.

3. Реестра компутовые хранить при канцеляріяхъ.

Пунктъ 1.

По отпускѣ войска въ домы, воинскимъ людемъ своего знамя и командира не оставлять, но совокупно, подъ знамямъ, при своемъ командиру, даже до опредѣленного мѣста, откуду будутъ распущени, слѣдовать имѣютъ, дабы безпорядочнимъ ходомъ обивателемъ обидъ не учинилось; а кто бы знамя и командира своего оставить и въ домъ свой безъ распущенія и позволенія командирскаго, хотя и по генералномъ отпускѣ, отъехать дерзнулъ, таковаго штрафовать и наказивать, по разсмотренію.

Статутъ: роздѣлъ 2, артикулъ 16, параграфъ 1.

2.

При распущеніи въ домы своихъ командъ, вышніе командири нижнимъ, кто пожелаетъ, аттестати на то, что они въ государевой службѣ дѣйствително находились, давать имѣютъ.

Тамъже: параграфъ 2; съ поправленіемъ.

3.

Всякій командиръ въ походной своей канцеляріи именніе списки подкомандныхъ своихъ воинскихъ людей порядочние имѣть и тщателно оніе для всякой справки хранить долженъ.

Тамъже: параграфъ 2.

ГЛАВА ШЕСТАЯ.

О судахъ духовнимъ чинамъ съ мирскими, и о приходскихъ священникахъ.

Артикулъ 1.

О непривлеканіи властемъ духовнимъ мирскихъ въ свои суда въ мирскихъ же дѣлахъ, такожъ о невступленіи мирскимъ властемъ въ дѣла суду духовному подлежащіе, и о штрафѣ противно сему поступающихъ.

1. Духовнимъ персонамъ мирскихъ людей въ дѣлахъ мирскихъ не судить и мирскымъ въ духовніе дѣла не вступатись.

2. Кто бы кого въ дѣлахъ земскихъ въ судъ духовній позвалъ, и вопреки.

Пунктъ 1.

Всякіе власти духовніе и ихъ управители никого изъ мирскихъ въ духовній судъ въ дѣлахъ мирскихъ земскихъ, о имѣнія, долги, побои, грабительства, и въ другихъ симъ подобныхъ, а особливо въ криминалныхъ, къ своимъ судамъ привлекать не имѣютъ, и мирскимъ какого нибудъ званія и чина людемъ ни изъ кого въ такихъ мирскихъ дѣлахъ въ духовномъ судѣ справедливости не искать, но токмо что духовному суду по церковнымъ правиламъ припадлежитъ, тое въ ономъ отправлятись и рѣшено быть имѣетъ, ибо въ таковихъ земскихъ дѣлахъ и сами духовніе персони, по слѣдующему сея главы артикулу 2, должни росправу получать въ судахъ мирскихъ; взаимно же, мирскіе власти и судіи въ дѣла суду духовному подлежащіе вступать и мѣшатися не должни.

Статутъ: роздѣлъ 3, артикулъ 31. Зерцало Саксонское: подъ словомъ *кгіонжсъ*, № 5. 8 и 9. Правъ гражданскихъ артикулъ 28, № 3; со изъясненіемъ.

2.

Кто же бы, противно сему, въ земскихъ и другихъ суду мирскому подлежащихъ дѣлахъ позвалъ кого въ судъ духовній и, принудивъ его къ отвѣтствію, получилъ съ него какову управу,—въ томъ опаго духовнаго суда приговоръ, когда обиднмій станетъ челобитствовать въ надлежащій мирскій судъ, не долженъ быть содержанъ при своей силѣ; паче же, за такое непадлежащее позваніе, на позвавшемъ быть имѣетъ доправлено позванному штрафа три рубли денегъ, а рубль двадцять копѣекъ на канцелярскіе расходи въ надлежащой судъ, съ награжденіемъ удвое убитковъ, которіе отъ того бъ позванному приключитись могли. То же разумѣть, если бы кто кого въ мирскій судъ позвалъ въ такихъ дѣлахъ, которія разсмотренію и рѣшенію духовнаго суда подлежатъ, яко, напримѣръ, въ разводѣхъ супружескихъ, о которихъ ниже, въ главѣ десятой, въ артикулахъ 37, 38 и 39 показано, и о протчихъ.

Статутъ: роздѣлъ 4, артикулъ 14, параграфъ 1. Зерцало Саксонское: подъ словомъ *судъ*, № 77. Правъ гражданскихъ артикулъ 28, № 1. Порядокъ: въ артикулѣ права Магдебурского: *о судіяхъ и справедливости*, № 24.

Артикулъ 2.

О судѣ въ спорахъ за имѣнія, грунта и маетности, и за приключающіеся изъ нихъ обиды, между духовними и мирскими людми.

1. Въ спорахъ за имѣнія и маетности между духовними и мирскими росправа быть должна въ мирскихъ судахъ.

2. Въ обидахъ отъ слугъ и подданнихъ монастирскихъ и другихъ духовнихъ персонъ мирскимъ искать сатисфакціи у ихъ духовнихъ владѣлцевъ, кромѣ криминалнихъ дѣлъ.

Пунктъ 1.

Въ спорахъ о имѣнія педвижимія между духовними и мирскими всякаго чина и званія персонами, а именно: за землѣ, лѣси, степи, поля и протчіе грунта и угодія, и за межи оныхъ, такожъ за живущихъ на тѣхъ грунтахъ людей и за дѣлающіеся изъ оныхъ имѣній ссори, драки, побои, грабителства и протчіи обиди, мирскимъ ли людемъ отъ духовнихъ или духовнимъ отъ мирскихъ, должни имѣть и духовніе персоны надлежащую росправу, порядкомъ и поступкомъ по сему праву, въ судахъ мирскихъ, полковихъ, градскихъ и въ судѣхъ коммиссаровъ межовихъ тѣхъ полковъ и уездовъ, гдѣ какія имѣнія находятся; и изъ оныхъ или въ оныхъ кому какіе обиди происходятъ, а въ спорахъ за села, маетности, деревнѣ, и слободи, паданніе на монастири и другимъ духовнимъ же персонамъ високомонарши грамотами и привилегіямм и гетманскими упѣверсалами, быть челомъ на духовнихъ персонъ и дѣло производить въ войсковой спералной канцеляріи и въ генералномъ судѣ; а на мирскихъ духовнимъ бить челомъ въ судахъ надлежащихъ.

Статитъ: роздѣлъ 3, артикулъ 33, параграфъ 2. Тамъже: параграфъ 3.

2.

Буди же кому отъ мирскихъ какіе приключатся обиди въ ссорахъ, дракахъ изъ какихъ нибудъ случаевъ, отъ управителей, служителей и подданнихъ монастирскихъ или другихъ духовнихъ персонъ, за тѣ обиди падлежитъ обидимимъ мирскимъ искать суда и сатисфакціи у духовнихъ началнихъ персонъ, монастирскихъ и другихъ, которіи имѣютъ судъ тамъ производить и управу обидимимъ давать, по арти-

кулямъ сего жъ права, безъ всякія попоровки и другой страсти, и во всемъ, такъ судящимъ въ тѣхъ судахъ, яко и судимымъ въ апелляціяхъ, кто бы управителскимъ или и коего началника приговоромъ не былъ доволенъ, поступать какъ ниже, въ главѣ 9, въ артикулѣ 18, *о происходящихъ кому обидахъ отъ чиновъ мирскихъ управителей, приказщиковъ, слугъ и подданныхъ*, показано, кромѣ криминалныхъ, смертной казни подлежащихъ дѣлъ, въ которыхъ, отъ кого бы зайпло челобитье на управителей, слугъ и подданныхъ монастирскихъ и другихъ персонъ духовныхъ, по тихъ дѣлахъ оніе духовніе персоны такихъ преступниковъ отсилать имѣютъ, для разсмотренія и рѣшенія правпато, въ падлежащіе мирскіе суда тѣхъ же полковъ и уездовъ, гдѣ какое учинится преступленіе.

Тамъже—Статутъ: роздѣлъ 3, артикулъ 32, параграфы 1, 2 и 3.

Артикулъ 3.

О священникахъ приходскихъ.

1. Какихъ и кому священниковъ къ мирскимъ церквамъ избирать.

2. Архіерей священника до церкви и безъ представленія прихожанъ почему можетъ опредѣлить.

3. Какое священники съ прихожанами имѣть должни обхожденіе.

Пунктъ 1.

Въ которомъ городѣ, мѣстечки или селѣ, при церквѣ настоящаго священника не станетъ, или вновъ где церковъ построена будетъ, падлежитъ старшинѣ, фундаторамъ и прихожанамъ, а въ владѣлческихъ маетностехъ—владѣлцамъ и прихожаномъ же, въ немедленномъ времени, а не далѣе какъ въ треть года, избирать въ презвитери, по ихъ общему согласію и усмотренію, безъ искупа, дружби, всякой страсти и протчего неприличія, изъ людей достойныхъ, а именно: которій би былъ православія вѣры, честнаго обхожденія и доброго состоянія, учителній, изъ законнаго супружества рожденній, не новокрещенній, не младолѣтній, но лѣтъ совершенныхъ, и во всемъ такого чина достойній; а по избраніи, при писменномъ о той его достойности свѣдителствѣ, архіерею той епархіи представляютъ для посвященія; архіерей же, безъ таковаго избранія и свѣдителства, никого неизбран-

ного къ той церквѣ посвящать, и посвященного уже, въ настоятелѣ не опредѣляя, насилно насилать не имѣетъ.

Прибавленіе, по примѣру правъ: въ Зерцалѣ Саксонскомъ. подъ словомъ *виборъ*, № 1 и 2, и давнего обыкновенія.

2.

Когда же, въ небитіи при церквѣ настоящого священника, парохіяне и фундатори тоей церкве, или владѣлецъ въ маетности своей, безъ правилнія причини и препятствія, за единимъ своимъ небреженіемъ или по какой страсти, не изберутъ кого достойного (какъ вишe показано) въ презвитери чрезъ третъ года, и затимъ би церковъ осталась праздна безъ священнослуженія, или, хотя бъ кто и избранъ былъ, но къ оному чину недостойний, и то отъ архіерея и прочего духовного правителства доподлинно било би усмотрено,—то, во мѣсто таковаго, должни будутъ тѣ избиратели избрать и представить иного, достойного; если бъ же, въ томъ пренебрегая, въ скорости никого другого не избрали, тогда архіерей и мимо ихъ, по своему усмотренію, къ той церквѣ кого изволитъ за настоятеля посвятить или и готоваго священника опредѣлить силенъ будетъ, толко бъ оній священникъ во всемъ къ тому чину по вишепоказанному былъ достоинъ и обходился бъ, по нижеслѣдующому третему пункту, съ прихожанами такъ, какъ би и отъ нихъ самихъ былъ избранъ.

Тамъже: № 1 и 2; со изясненіемъ и прибавленіемъ

3.

Кто же по вишеписанному порядку и избранію поставленъ будетъ при церквѣ священникомъ, тотъ долженъ имѣть благочинное всегда съ прихожанами обхожденіе, не бранить ихъ, а паче не бить, взятковъ излишнихъ, кромѣ доброхотнаго подаянія, сверхъ договорной устави и обыкновенія не вимогать, и никакого излишествія не дѣлать; взаимно же парохіяне всякое ему почитаніе, какъ духовному своему отцу, отдавать, и во всемъ, что къ духовному правленію и наставленію надлежитъ, въ томъ его слушать должни. Буди же кто отъ которой изъ нихъ стороны противно сему станетъ поступать, за то на священника духовному правленію, а на прихожанъ мирской надлежащой власти

доносить, и, по разсмотрѣнію тѣхъ властей, виноватымъ достойное наказаніе имѣетъ быть чинено.

Прибавленіе.

Артикулъ 4.

О людехъ воинскаго званія, которихъ въ священство не производить, а которихъ производить.

Не имѣютъ никакіе прихожане никого изъ войсковаго званія, а паче знатнихъ людей, въ чинъ презвитерскій избирать и для посвященія архіереемъ представлять мимо тѣ канцеляріи, въ которихъ они вѣдоми суть; а хотя бъ и представленни были, таковихъ архіереи не должни посвящать безъ соизволенія и аттестатовъ тѣхъ же канцелярій; да и канцеляріи оніе по некуну или по другой страсти аттестатовъ ни за какими войсковаго званія людми давать не должни; а давать аттестати токмо за таковими, кто би не былъ къ службѣ воинской способенъ, или би имѣлись у кого другіе сини, брати или родственники, вмѣсто его служить могущіи, онъ же бы былъ во всемъ того сана достоинъ, и аттестовать за таковими съ лепимъ показаніемъ о его жъ способности и желаніи прихожанъ. Которіи же би противно сему, не по достоинству и не по приличію, а по одной страсти, избрали и аттестовали за нимъ, и по тому въ священническій чинъ онъ былъ произведенъ,—тѣ, по разсмотрѣнію вишней власти, подлежать будутъ отвѣту.

Прибавленіе, въ согласіе правъ: Зарцало Саксонское, подъ словомъ *ленно*, № 7 и 32; и подъ словомъ *монахъ*, № 3.

ГЛАВА СЕДМАЯ.

О судахъ, судіяхъ и другихъ персонахъ къ суду надлежащихъ, и о содержаніи правнаго порядка въ дѣлахъ судебнихъ.

Артикулъ 3.

О челобитчике и отвѣтчике.

1. Что есть судъ и изъ какихъ персонъ учреждается.
2. Право и справедливость что есть.

3. Званія малороссійскимъ судамъ.
4. Какимъ начальникамъ и персонамъ въ которомъ судѣ засѣдать.
5. Кто какому суду подлежитъ.
6. Куда отъ котораго суда апелляціи быть надлежитъ.

Пунктъ 1.

Судъ есть правилное спорнимъ между челобитчикомъ и отвѣтчикомъ и криминалнихъ дѣлъ чрезъ судей рѣшеніе. Оній судъ всегда составляется изъ нѣкотораго числа честнихъ персонъ, которимъ отъ вишшаго начальства властъ и мощъ къ управленію правосудія поручаема бываетъ.

Прибавленіе. Въ порядкѣ: часть 1, *о персонахъ къ суду надлежащихъ*, № 1. Въ согласіе права цесарского: подъ словомъ *судъ*, № 101, 103 и 104.

2.

Право есть наставленіе, которое ведетъ ко всякой правости, а отводитъ отъ неправости, дабы, чрезъ такое наставленіе и исполненіе оного, продерзостъ злихъ людей воспящаема, а между добрими невинность въ безопастві содерживанна была; справедливостъ есть—отдавать всякому то, къ чему кто имѣетъ право.

Порядокъ: часть 1. *о правѣ и различіи правъ*. № 2. Права гражданского артикулъ 1, № 3.

3.

Ко произвожденію судебнихъ дѣлъ, по давнимъ въ Малой Россіи порядкамъ и обикновеніямъ, имѣются, именно: Правленіе Гетманское, въ Войсковой Енералной Канцеляріи, Судъ Войсковий Енералний, и при Правленіи Гетманскомъ же Третейскій Судъ; въ полкахъ: Канцеляріи Полковіе при полковникахъ и Суда Полковіе: въ сотняхъ—Сотенние, въ городахъ упривилеіованнихъ—Магистратовіе, въ неупривилеіованнихъ же—Градскіе Ратушніе, а въ селахъ—Сѣлскіе Суда.

Прибавленіе, въ согласіе права: Статутъ. роздѣлъ 3. артикулъ 13. параграфъ 1: и артикулъ 15. Зерцало Саксонское: подъ словомъ *обичай*. № 1. 7, 8, и 13.

4.

Въ вишеноказанныхъ судебныхъ мѣстахъ обыкновенно присутствуютъ: въ Войсковой Енаральной Канцеляріи—гетманъ, а въ небытіи его—правленіе гетманского уряду по указу императорскаго величества содержащій, да при немъ нѣсколко персонъ изъ енеральной старшини: въ Судѣ Войсковомъ Енеральномъ—енеральніи судіи и другіе изъ енеральной же старшини, или отъ знатныхъ бунчуковыхъ товарищей, въ правахъ искусныхъ: а Третейскій Судъ изъ какихъ персонъ состоитъ—показано ниже, въ сей главѣ, въ артикулѣ 24; въ Полковыхъ Канцеляріяхъ—полковники и нѣсколко персонъ изъ полковой старшини: а въ Полковыхъ Судахъ—судіи, такожъ другая полковая старшина, и отъ значковыхъ знатныхъ товарищей: о Магистратовыхъ же Судахъ въ особливой, двадцятъ шестой главѣ показано: въ Сотенныхъ Судахъ—сотникъ, атаманъ. городовій писарь, асаулъ и хоружій сотенные: и въ Ратушныхъ Судахъ—сотникъ же, атаманъ, писарь, да войтъ и бурмистри; Сѣлскіе же Суда отправляются чрезъ атамана, войта и нѣсколко козаковъ и посполитыхъ.

Прибавленіе. въ согласіе права: Статутъ. роздѣлъ 3, артикулъ 13, параграфъ 2. Зерцало Саксонское: подъ словомъ *обычай*. въ тихъ же вишеписанныхъ нумерахъ.

5.

Судебныя дѣла производить по жалобамъ и отвѣтствіямъ: въ Судахъ Сѣлскихъ—на козаковъ и посполитыхъ тѣхъ же селъ, а въ Градскихъ или Ратушныхъ Судахъ—на мѣщанъ и посполитыхъ тамошнихъ: въ Магистратовыхъ Судахъ упривилѣованныхъ городовъ—на граждан и посполитыхъ жителей тѣхъ же городовъ: въ Сотенныхъ Судахъ—на урядниковъ сотенныхъ же, да на козаковъ тѣхъ сотенъ: въ Полковыхъ Канцеляріяхъ и Судахъ—на полковую старшину, сотниковъ и значковыхъ товарищей: въ Войсковой Енеральной Канцеляріи и въ Енеральномъ Судѣ—на старшину енеральную. на полковниковъ и бунчуковыхъ товарищей; а о Третейскомъ Судѣ показано ниже, въ сей главѣ, въ артикулѣ 24-мъ. Всякому же обидимому, не бивъ челомъ, по вишеозначенному порядку, въ нижшемъ судѣ, въ вышшій судъ безъ правильныхъ причинъ не челобитствовать: а кто би челобитствовалъ. такова челобитья въ ономъ вышшомъ судѣ не принимать.

Прибавленіе, въ согласіе правъ: Статутъ, роздѣлъ 3, артикулъ 15, параграфъ 1; роздѣлъ 4, артикулъ 54, параграфъ 1. Порядокъ: часть первая, *о судіяхъ*. № 2 и 5; и *о отвѣтчикѣ*, № 4. Порядокъ: часть 1, *о челобитчикѣ*, № 2. Тамъ же: часть 3. *о процессѣ судовомъ*. № 14. Зерцало Саксонское: подъ словомъ *аппеляція*, № 5.

6.

Аппеляція, то-есть одозвъ отъ нижнихъ судовъ, кто бы оними не доволствовался, въ вишніе суда, имѣетъ быть таковимъ порядкомъ: отъ Сѣлского—на козаковъ въ Сотенний, а на посполитихъ въ Ратушний Градскій Судъ: отъ Судовъ Сотеннаго, такожъ Ратушнаго, и отъ того Магистрата, которій привилегіями не виключенъ изъ юриздикціи Полковой Канцеляріи подсудствія—въ Полковий Судъ или въ Полковую Канцелярію, а отъ Магистратоваго виключеннаго изъ юриздикціи Полковой Канцеляріи Суда—въ ту команду, которой онъ подсуденъ; отъ Полкового Суда—въ Полковую Канцелярію; отъ Полковой Канцеляріи—въ Войсковий Енералній Судъ: а отъ Енералнаго Суда—въ Войсковую Енералную Канцелярію: а отъ опой—до императорскаго величества. Кто же по чему изъ оныхъ нижнихъ въ вишніе суда апеліовати правилно можетъ и какъ въ той аппеляціи поступать—о семъ показано ниже, въ 8 главѣ, въ артикулахъ 35 и 36.

Статутъ: роздѣлъ 11, артикулъ 86, параграфъ 1; и артикулъ 90, параграфъ 1. Порядокъ: часть 30, *о аппеляціяхъ*, № 1, 4 и 5. Зерцало Саксонское: подъ словомъ *аппеляція*, № 5.

Артикулъ 2.

О судіяхъ и присягѣ ихъ.

1. Какихъ персонъ избирать въ чинъ судейскій, а какихъ не избирать.

2. О присягѣ судей.

Пунктъ 1.

Въ чинъ судейскій имѣютъ быть избирани люде достойніи, заслуженніе, въ вѣрности императорскому величеству неподозрителніи, добросовѣстніе, грамотніе, въ правахъ искусніи, управителніи, изъ законного супружества рожденніи, честного обхожденія, въ словахъ и дѣ-

лахъ постоянныи, да оные жъ избираемiи персони были бъ совершенныхъ лѣтъ, по крайней мѣри не менше 25 и не више 70, а не избирани бъ были нѣмiи, глухiи, лишенныи ума и изъувѣченныи на здоровью, ни пяницы, ни лихоимцы, ни мздопрiемныи, ни иноземцы, ни новокрещенныи, ни въ клятвѣ сущiи, ни опубликованныи безчестными, такожъ невѣрныи, отступники отъ вѣры христiянскiя и геретики.

Статутъ: роздѣлъ 4, артикулъ 1, параграфы 1. 2, 3 и 4: съ сокращенiемъ. Порядокъ: въ артикулѣ *о избранiи въ чины*, № 1. 2, 3. 4. 7, 8, 9 и 10. Тамъ же: часть 1. *о урядѣ гражданскомъ*, № 12: и *о персонахъ къ суду надлежащихъ*, № 3, 4, 5 и 6. Зерцало Саксонское: подъ словомъ *райцы*, № 12 и 13: и подъ словомъ *король*, № 19: и подъ словомъ *судiя*, № 3. 1, 5, 6 и 43.

2.

Избранныи и опредѣленныи судiи, прежде вступленiя въ должность чиновъ своихъ, имѣютъ въ церквѣ, предъ святимъ евангелiемъ, при священнику и при персонѣ, которой при томъ присутствовать повелѣно будетъ, трезвенно присягу чинить, перво по генералной, показанной сего права въ главѣ 4, въ артикулѣ 1. а после и на чинъ судейскiй, по нижеслѣдующей формѣ.

Статутъ: роздѣлъ 4. артикулъ 1, параграфъ 1 и 4: и артикулъ 36.

Форма присяги судейской.

Азъ (имя рекъ) обѣщаюся и клянуся всемогущимъ Богомъ, предъ святимъ Его евангелiемъ, что хощу и долженъ чистую совѣсть и всякую вѣрность ея императорскому величеству въ семъ чинѣ порученномъ мнѣ судейскомъ правленiи и чину сохранять, имѣю по Бозѣ и по сему праву, по силѣ челобитья и отвѣтствiя сторонъ и по доказателствамъ ихъ, а не по собственной вѣдомости моей, ничего не прибавляя и не убавляя, судить безволокитно, протести, сознатья и записи принимать. не поровя высокимъ и низкимъ чинамъ, богатому и убогому, здешнему и приежжому. ни по какой страсти, ни по дружбѣ. ни по ссорѣ, ни по злобѣ, ни по ненависти, ни за посули и дари. ни же надѣясь потомъ даровъ либо какова награжденiя, и не совѣтуя одной сторонѣ на вредъ другой, не опасуясь ничего мщенiя и угрожений, но на самого Бога взирая и на святую правду, и совѣсть свою

невреждешную сохраня, времени же судового никогда упущать не имѣю, кромѣ великой и непритворной болѣзни и другихъ необходимихъ нуждъ, и сіе все твердо соблюдать и содержать буду, и что въ томъ праведно присягалъ, такъ мнѣ, Боже, помози; въ заключеніи же сей моей клятви, цѣлую слова и крестъ Спасителя моего. Аминъ. По сей формѣ и другіи, котории опредѣленни бываютъ за членовъ къ судебнимъ дѣламъ, присягу чинить должни.

Статутъ: роздѣлъ 4, артикулъ 1 и 36. Зерцало Саксонское: подъ словомъ *присяга*. № 23. Правъ гражданскихъ артикулъ 11. № 12. Порядокъ права цесарского: артикулъ 2.

Артикулъ 3.

О власти и силѣ судей.

1. Всякъ суду падлежащому повиноватися долженъ.
2. О непослушнихъ суду.
3. Судіямъ никого къ челобитію не принуждать, а кого и безъ челобитія судить надлежитъ.
4. Если би челобитчикъ, по своему челобитію не вступя съ отвѣтчикомъ въ судъ, отшелъ изъ опого мимо вѣдома судей: или би отвѣтчикъ не хотѣлъ противъ челобитія отвѣтствовать, либо, не дожидаясь судового рѣшенія, прочъ ушелъ.

Пунктъ 1.

Понеже сущія власти отъ Бога учинени суть и всякая душа властемъ предержащимъ повиноватися должна, а въ томъ числѣ и судейская власть числится, ибо всякъ судія божій судъ отправлять по высокомонаршескому указу опредѣляется,—того ради, и въ Малой Россіи, ко всякимъ вишшимъ и нижшимъ судамъ учрежденнии судіи, когда по чіему челобитію кого отъ подсудшихъ къ себѣ указомъ позовнимъ призивать и дѣло судебное производить будутъ, должень всякъ суду и власти ихъ быть послушенъ и ихъ же самихъ въ надлежащемъ имѣть почитаніи.

Права гражданского артикулъ 59. № 1. Статутъ: роздѣлъ 1. артикулъ 10, параграфъ 3. Порядокъ: въ титули *о избраніи на уряды*. № 14, въ срединѣ. Зерцало Саксонское: подъ словомъ *судія*. № 43. 101 и 102: и подъ словомъ *цесарь*, № 15: и подъ словомъ *король*, № 2 и 15.

2.

А кто бы нибудь, отъ вишняго до нижняго чина, былъ позванъ и, противясь надлежащему суду, не хотѣлъ въ оный стать, то судъ имѣетъ полную власть съ таковымъ ослушникомъ по сему праву и артикуламъ нижеписаннымъ поступать, какъ кто въ какую вину и на которомъ срокѣ впадетъ, даже до остатного пункта права.

Статутъ: роздѣлъ 4, артикулъ 3: съ сокращеніемъ. Зерцало Саксонское: подъ словомъ *акція*. № 1: подъ словомъ *ослушній* № 1: подъ словомъ *невиноватій*, № 1: и подъ словомъ *послушаніе*, № 3: подъ словомъ *позовъ*. № 3: подъ словомъ *отвѣтъ*. № 3: подъ словомъ *судъ*, № 1. Порядокъ: часть 3, *о позвѣ*. № 16 и 17: и *о процессѣ правъ противъ позваннаго*. № 2.

3.

Судіи хотя никого безъ челобитія и настоянія судить, ни къ челобитствованію и къ произвожденію дѣла въ судѣ неначатаго принуждать не должни, ибо всякъ о своей обидѣ какъ челобитствовать, такъ и молчать, пока самъ хочетъ, воленъ: однакъ, ежели бы кто худое что, къ соблазни и вреду общему, здѣлавъ, не крился, но небоязненно и безстидно ходилъ, вмѣняя, будто ему волно и пристойно то дѣлать, хотя бы и челобитія на него въ томъ иногда не было, а было бъ только подлинное о такомъ его худомъ дѣлѣ подозрѣніе отъ слуха произшедшее,—таковаго въ судъ для допросу можно взять и задержать, пока не оправдится или поруки не поставитъ въ томъ, что имѣетъ себѣ правилными очистить доводами.

Зерцало Саксонское: подъ словомъ *аппеляція*. № 5 и 7: и подъ словомъ *судъ*. № 13 и 107: и подъ словомъ *упоръ*. № 1. Права гражданскаго артикулъ 27, № 16, при концѣ.

4.

А когда бы кто на кого челобитье въ судъ подалъ, то хотябъ и, не вступивъ еще въ судное дѣла, прочь ушелъ безъ позволенія судей,—таковаго челобитчика, естли того отвѣтчикъ востребуетъ, могутъ судіи, сискавъ, въ судъ принудить, дабы было начатое правнимъ процессомъ кончилъ: ежели жъ бы и отвѣтчикъ, по челобитью чіему, за первимъ или вторичнимъ указомъ, хотя еще и не на крайнеположенний срокъ въ судъ ставъ и копію челобитной принявъ, началъ отвѣтствовать, но,

избивая челобитчика непадлежащими и непотребными отговорками, на самое дѣло отвѣтствовать не хотѣлъ, или и, вступя уже въ дѣло тое съ челобитчикомъ, производилъ оное, да предъ окончаніемъ суда и приговора либо тайно бѣжалъ, либо, не хотя быть суду послушнимъ и не оставя повѣреннаго, упрямо, безъ всякихъ правилнихъ причинъ, прочъ пошелъ, — тогда судіи на таковомъ отвѣтчику уже не штрафъ за нестатье въ судъ, но тотчасъ и самій искъ, о чемъ было челобитье, по подлинному челобитчикову доказателству, ему жъ приговорить имѣютъ. Тое жъ разумѣть и очелобитчику, которій, когда би вступилъ съ противною своею сторопою въ судъ, прочъ изъ онаго суда упорно ушелъ, то искъ свой теряетъ, ибо какъ челобитчику, такъ и отвѣтчику, равное въ томъ право быть должно; а в доправки за просрочки штрафа поступать какъ главы осмой въ артикулахъ 5 и 6 показано.

Статутъ: роздѣлъ 4, артикулъ 3, параграфъ 2: и подъ словомъ *позовъ*, № 36. Порядокъ: въ артикулахъ права Майдебурского, *о судіяхъ и дѣланіи справедливости*, № 13. Тамъже: часть 3, *о позвѣ*, № 17 и 18.

Артикулъ 4.

О должностехъ судей въ правосудіи.

1. Должность судей въ Священномъ Писаніи означается.

2. Судіямъ безъ всякой страсти судить.

3. Судіямъ на опредѣленномъ судовомъ мѣстѣ судить и декрети отправлять.

4. Судіямъ по собственному своему знанію не судить и наказанія правно опредѣленного не отмѣнять.

5. Если би къ рѣшенію какого дѣла артикуловъ въ семъ правѣ не сискалось.

6. О сумнителствѣ права ради двоякого въ наказаніи или платежѣ означенія, и о умирителствѣ въ экзекуціяхъ надъ виноватими.

7. Судія подчиненнихъ своихъ въ иномъ судѣ судить не должешъ.

Пунктъ 1.

Должность судей изображается изъ Священного Писанія:

Второзаконния главы 1 стихъ 16 и 17. Разсуждайте между братіею своею и судите праведно посредѣ мужемъ и посредѣ братомъ его,

и посредѣ пришелцемъ его, и не познаете лица на судѣ, малому и великому судити и не устидимися лица человѣческа, яко судъ божій есть.

Порядокъ: предъ зачатіемъ артикуловъ права Майдебурскаго. № 3.

Тамъже: глава 16, стихъ 18 и 19. Судіи инаго чина поставити себѣ во всѣхъ градѣхъ твоихъ, яже Господь Богъ дастъ тебѣ по племенемъ, да судятъ людемъ судъ праведній, да не уклонятъ суда, ни же да зрятъ на лице, ни же да возмутъ мзду, мзда бо ослѣпляетъ очеса мудрихъ.

Тамъже: № 6.

Тамъже: глава 27, стихъ 19. Проклятъ, иже уклонитъ судъ пришелцу, сиротѣ и вдовѣ.

2. Паралипоменонъ: глава 19, стихъ 7. Видите что имате творити, не бо человѣческій сотворите судъ, но Господень, и что елико же судите во васъ пребудетъ, и да будетъ страхъ Господенъ съ вами присно, и съ тщаніемъ вся творите, нѣтъ бо у Господа Бога нашего злоби, ни же зрѣніе на лица, ни пріятіе мзди.

Тамъже: № 2.

Іеремій: глава 22, стихъ 3. Сія глаголетъ Господь: творите судъ и правду и избавляйте силою угнетенна отъ руку клеветника, и пришелца и сира и вдовицу не оскорбляйте и не угнѣтайте беззаконно и кровь неизметайте.

Исхода глава 22, стихъ 23. Всякія вдови и сироти не вредите, аще бо злобою и вредится, и тіе возстенавши возопіютъ ко Мнѣ, слухомъ услышу гласъ ихъ и разгнѣваюся яростію и побію ви мечемъ, и будутъ жени ваши, вдови и чада ваша сироти.

Порядокъ: при артикулахъ права Майдебурскаго. № 7.

Исхода глава 23. Убогу повинну не являй милости на судѣ.

Псаломъ 51, стихъ 2. Правая судите синове человѣчестіи.

Іоанна глава 7, стихъ 27. Не судите на лица, но праведній судъ судите.

Луки глава 18, стихъ 2, 3 и 4. Судія бѣ нѣкій въ нѣкоемъ градѣ, Бога не бояся и человѣкъ не срамляся, вдова же нѣкая бѣ въ

градѣ томъ, и прихождаше къ нему глаголющи: отмсти мене отъ соперника моего, и не хотяше падолзѣ времени, и прочая.

2.

Изъ сего Писанія явствуется быть главнѣйшая должность судей въ томъ, дабы дѣла суду ихъ падлежащіе. не смотря на лица, безъ всякія страсти, гнѣва, злоби, милости, страха, похлѣбства, понаровки, дружби, по самой истинѣ, за совѣстъ и по правамъ, безволокитно и безъ богоненавистнаго лецемѣрія и противныхъ истинѣ проклятихъ користей, судили и рѣшили, со удоволствованіемъ обидимого и достойнымъ наказаніемъ обидящаго, избавляя немощныхъ отъ руки неправди: инако же, не помня своей должности и присяги поступающіи, тѣмъ развѣ умисломъ и чинъ судейскій на себе принимаютъ, дабы изъ него имѣть могли скверную прибель, сиротъ же и безпомощныхъ угнѣтали, а если не для такова скверноприбитчества. то и въ судѣ би не засѣдали; кто жъ самихъ таковихъ судей не осудитъ быть за безсовѣстнѣйшихъ клятвопреступниковъ и тѣхъ явногрѣшниковъ, о которихъ вишеозначенная евангелская гласитъ притча тако: „Бога не боятся и человѣкъ не срамляются“; и какое па нихъ слѣдуетъ, за нарушеніе и презрѣніе тѣмъ божія суда. Его же страшное отмщеніе—сами да разсуждаютъ.

Тамъже: въ артикулѣ права Майдебурскаго *о судіяхъ и о дѣланіи справедливости*, № 14. Порядокъ: частъ 1, *о судіяхъ*, № 3. Правъ цесарскихъ артикулъ 1, № 1, 2 и 3; артикулъ 2. № 2; и артикулъ 47. Зерцало Саксонское: подъ словомъ *судія*, № 6, 51, 52, 53, и 92.

3.

Что же предлежидъ къ правному процессу или поступку, имѣютъ судіи на пристойномъ и ко отправленію судовъ опредѣленномъ мѣстѣ, а не на другомъ какомъ, опше суда производить, и тамо жъ всякія опредѣленія и декрети судовіе на писмѣ сочинять и своими руками закрѣплять, ибо приговоръ, не на писмѣ изданний, за силний и правилний принятъ быть не можетъ, яко о томъ въ главѣ 8, въ артикулѣ 37 показано.

Зерцало Саксонское: подъ словомъ *акція*, № 1, на конци; и подъ словомъ *судъ*. № 8. Права Хелмѣпскаго книги 2 роздѣлъ 8. Порядка часть 3:

о судѣ виложенномъ, № 6. Статутъ: роздѣлъ 4, артикулъ 3, параграфъ 1. Трибуналъ: подъ титуломъ *какимъ образомъ засѣдать*. Зерцало Саксонское: подъ словомъ *декретъ*, № 42; *причина*, № 6.

4.

Всякъ судія долженъ судить по сему праву и по написаннимъ въ немъ артикуламъ: по своему же умствованію, догаду, самомнѣнію и по собственному знанію ничего не судить и не приговоривать, но по силѣ происходимихъ въ судѣ рѣчей и по правилнимъ сторонъ доказателствамъ приговоръ чинить имѣетъ: къ тому же и наказанія осужденному ни по милосердію или по наровкѣ убавлять, ни по милосердію или по наровкѣ убавлять, ни по ненависти и злобѣ прибавлять не долженъ, кромѣ какъ сіе право повелѣваетъ.

Статутъ: роздѣлъ 4, артикулъ 54, параграфъ 3, отъ полу. Порядка часть 1: *о персонахъ суду надлежащихъ*, № 5; часть 3, *о приговорѣ*, № 12. Тамъже: права цесарского артикулъ 2, № 1. Тамъже: въ титулѣ права Мандебурскаго *о судіямъ и справедливости*, № 11, 21 и 23. Зерцало Саксонское: подъ словомъ *манъ*, № 22; и подъ словомъ *шкода*, № 18; подъ словомъ *декретъ*, № 34 и 52; и подъ словомъ *судъ*, № 43 и 45.

5.

А естли би чего въ семъ правѣ не доставало, то судіи, склоняясь къ справедливости, судить имѣютъ по совѣсти и по примѣру другихъ правъ христіянскихъ и прежде суженнихъ симъ же правомъ подобнихъ дѣлъ, разсуждать могутъ, ибо какъ одно право изъ другого происходитъ, такъ и подобніи случаи, хотя многіе, однимъ и тѣмъ же правомъ, въ неимѣніи точнаго на то артикула, могутъ быть суженни, яко, напримѣръ: если би кто толикой допустился богопротивности, что, не будучи въ чинъ презвитерскій посвященний, дерзнулъ священнодѣйствовать, паче же литургисать; о такого казнѣ, хотя въ правахъ именно не показано, а показано какъ казнить церкви окрадающихъ, то, по тому праву, и оного преступника, какъ святотатца, смертію казнить: по такому примѣру мощно разсуждать и о другихъ случаясь, о которихъ би въ правахъ именно не было показано; и для того и по добримъ обикновеніямъ, чрезъ долгое время употребляемимъ, которие закону божію, гражданскимъ правамъ и чистои совѣсти не противни, въ

чемъ бы писанного не было права. судить надлежитъ. ибо таковые добріе обыкновенія силу права имѣютъ.

Статутъ: роздѣлъ 4. артикулъ 54. параграфъ 4. Книги Порядка: въ артикулѣ права Майдебурскаго *о судахъ и о чиненіи справедливости*, № 26. Статутъ: роздѣлъ 3. артикулъ 15. параграфъ 1: и роздѣлъ 14, артикулъ 54. параграфъ 4. Зерцало Саксонское: подъ словомъ *акція*, № 19: и подъ словомъ *обычай*, № 1, 2. 3. 4. 5, 6. 7, 8. 9, 10, 11. 12 и 13.

6.

А гдѣ бы сумнителство въ какомъ дѣлѣ и въ правѣ. ради двоякого состоящого въ немъ означенія, было. тамо легшое право къ приговору избирать надлежитъ, ибо судъ въ сумнительныхъ случаяхъ имѣетъ быть склоннѣйшій къ освобожденію. паче нежели къ обвиненію; чего ради. и о такомъ иску. въ которомъ бы означалося двоякое, болшое и меншое. награжденіе, — меншій платежъ, а въ сумнителствѣ какого нибудь преступленія—легшое наказаніе. во всякихъ же экзекуціяхъ—умирителство. паче неже суровство. судіи держать должни.

Статутъ: роздѣлъ 1. артикулъ 101. параграфъ 2: и роздѣлъ 14. артикулъ 3. параграфъ 4, на конци. Зерцало Сокеонское: подъ словомъ *король*, № 4: и подъ словомъ *обыщаніе*, № 11, на конци.

7.

Судія подчиненныхъ себѣ спорныхъ сторонъ въ иной юрисдикціи судить не имѣетъ. понеже тамо онъ не какъ судія. но какъ и другій общелюдинъ быть признавается: однакъ. когда миротвореніемъ дѣло между таковыми спорными сторонами. по согласію самыхъ. къ окончанію произведетъ, тое учинить ему свободно.

Зерцало Саксонское: подъ словомъ *судъ*, № 10. Правъ гражданскихъ артикулъ 28, № 4.

Артикулъ 5.

О безчестіи судей и другихъ судовыхъ чиновниковъ во время суда.

1. Кто бы дерзнулъ въ судебную избу съ огненнымъ оружіемъ вийти и кого изъ судовыхъ персонъ словесно обезчестить.

2. Который бы продерзатель судію или кого другого отъ членовъ судовихъ въ судебной избѣ ругалъ, ударилъ, ранилъ или въ смертъ убилъ.

3. Когда бы таковий преступникъ по учиненномъ собою преступленіи бѣжалъ.

Пунктъ 1.

Во время произвожденія суда дабы судіи и протчіе судовіе персони могли быть отъ всякого опаства охраненни, безъ помѣшки же и препятствія судебніе дѣла отправляли бъ, никто безъ дѣла и за дѣломъ не имѣетъ къ нимъ въ судебную избу, не докладаясь, упорно тиснутись и приходить съ огненнимъ ружъемъ, яко то: съ пистолетами, фузіею и протчимъ, кромѣ обикновенного оружія: саблѣ, шпаги, либо кордика, при чемъ кто ходитъ: къ тому жъ не должни быть ни отъ кого въ оной избѣ шуму и ссорѣ, но надлежитъ каждому вѣжливо, тихо и учтиво предъ судомъ и судіями себе содерживать. А кто бы, противно сему, съ огненнимъ оружіемъ или другимъ необичнимъ орудіемъ въ судебную избу, во время засѣданія судящихъ, вшелъ, хотя бы никого и не вредилъ, таковаго наказать по состоянію дѣла; кто же бы въ той избѣ шумъ и ссори дѣлалъ, на таковомъ тотъчасъ, не упущая его изъ суда, четирнадцять рублей десять копѣекъ на канцелярскіе расходи доправить. Если жъ бы кто толико продерзливъ и неучтивъ быть показался, и дерзнулъ судію или другихъ судовихъ персонъ въ судѣ ругать и словами чести и слави ихъ касающимися поносить, таковий имѣетъ быть взятъ подъ арестъ, и въ немъ шестъ недель висидѣвъ, за безчестіе обезчещенному заплатить, по званію его.

Статутъ: роздѣлъ 1. артикулъ 10. параграфъ 3; со изъясненіемъ. Правъ Трибунала порядокъ: *безопаства сеймиковъ.* Зерцало Саксонское: подъ словомъ *вина*, № 5. Тамъже: подъ словомъ *гвалтъ*, № 10. Права гражданского артикулъ 16. № 1. Порядокъ: въ реестрѣ великомъ, подъ словомъ *бургграбская вина.* Статутъ: роздѣлъ 14, артикулъ 7, параграфъ 1. Зерцало Саксонское: подъ словомъ *лавникъ*, № 44; и подъ словомъ *судъ*, № 60, при концу. Права гражданского артикулъ 73. № 1. Права Хелмскаго книга 2, роздѣлъ 2.

2.

Кто же бы, тамо жъ въ судѣ, судію или другого члена судового зашибъ либо ранилъ, отъ чего бы не послѣдовала смертъ, таковому

преступнику надлежитъ отсѣкти руку и доправить на немъ, за увѣчье или рану, увѣченному платежъ удвое, по званію его; а когда би отъ того боя либо рани воспослѣдовала смертъ, или би тамо жъ въ судѣ и гдѣ нибудъ самъ судія или кто другій отъ судовихъ членовъ до смерти убитъ былъ, таковаго убійцу четвертовать или другимъ чрезвичайнимъ казни образомъ казнить, а дѣтемъ или родственникамъ убитого, противъ званія его, за голову, изъ пожитковъ убійци удвое жъ доправить.

Статутъ: роздѣлъ 4. артикулъ 7. параграфъ 4; съ поправленіемъ.

3.

Если жъ би таковій преступникъ, кого отъ вишпеноказанних судовихъ персонъ зашибъ, ранивъ или въ смертъ убивъ, самъ куда бѣжалъ, то о сискѣ и поимки его всякое тщаніе прилагать, и съ пойманшимъ поступать въ судѣ по тому жъ какъ више показано; а буде би оного бѣглеца сискать было невозможно, то о сискѣ и поимки его вездѣ публиковать, и за увѣчье или за голову того же часа изъ его жъ преступническихъ имѣній падлежащій, по вишпеписанному, платежъ имѣетъ быть доправленъ и отданъ самому увѣченному или раненному, либо наслѣдникамъ убитаго. По сему жъ поступать въ охраненіи отъ опаства и другихъ персонъ, которни опредѣляются къ Третейскимъ Судамъ, и къ дѣламъ межовимъ, и въ другіе комиссіи.

Статутъ: роздѣлъ 4. артикулъ 7. параграфы 1 и 4; съ поправленіемъ.

Артикулъ 6.

О писарахъ судовихъ, о присягѣ и должности ихъ.

1. Каковихъ избирать персонъ въ чинъ писарства судового и по какой формѣ имъ присягать.

2. Какъ писару судовому судебною канцелярією управлять, судебние дѣла содержать и докладивать.

3. Книги всякихъ судовихъ дѣлъ, реестра опихъ же дѣлъ вершенних и невершенних и протоколъ какъ содержать.

4. Писару въ судѣ голосу не имѣть, но токмо дѣла судіямъ вѣрно представлять и отправлять и прежде судей въ судъ приходить.

5. О неразширительномъ, но обстоятельномъ, безъ опущенія чего потреба, отъ писарей дѣлъ сочиненіи.

6. О вѣрномъ вписокъ сочиненіи и подведеніи правилъ артикуловъ къ приговору, а особливо въ криминальныхъ дѣлахъ.

7. Судіи если бы какого отъ писара къ приговору и какому опредѣленію представленія правилного въ дѣло не приняли.

8. Штрафъ писару и канцеляристамъ за нескорое дѣлъ, званію ихъ подлежащихъ, отправленіе на волокиту сторонъ.

9. О погрѣшеніи ошибкою и о преступленіи умышленномъ писаря и канцеляристъ въ дѣлахъ, подлежащихъ званію ихъ.

Пунктъ 1.

Какъ въ судейскій чинъ, по вышеписанному сея главы артикулу второму, показано избирать людей достойныхъ, такъ и въ чинъ писарей судовъ: Енералного, Полковыхъ, и Сотенныхъ избирати быть имѣютъ въ писарскихъ дѣлахъ управіи, въ житіи постоянни, всегда трезвіи, во взяткахъ не лакоміи, ко всякому склонніи, и во всемъ должности и званію своему довлетворить могущіи. Избраннымъ же таковымъ судовымъ писарамъ надлежитъ присягу учинить, перво по формѣ регламента, а потомъ и по слѣдующей формѣ жъ.

Статутъ: роздѣлъ 1. артикулъ 1. параграфъ 1. Порядокъ: часть 1, *о писару*, № 1 и 5.

Форма присяги писарей судовыхъ.

Азъ (имя рекъ) обѣщаюся и клянуся всемогущимъ Богомъ, предъ святымъ Его евангеліемъ, что имѣю и долженъ буду праведно, по Божѣ и по силѣ правъ, по челобитью и отвѣту спорныхъ сторонъ, ничего не прибавляя ни убавляя, всякіе званію и должности моей подлежащіе дѣла записивать и докладать судіямъ вѣрно и праведно, приговори судовіе по сознанъю и по доводамъ показаннымъ отъ спорныхъ сторонъ сочинять въ сущую правду, тщателно и по тѣмъ же правамъ, не превращая ихъ и не толкуя ипако, на обиду одной а на ползу другой стороны, по какъ суще въ своей силѣ состоятъ, и смотрѣть дабы праведно были въ книги вписаны, а изъ книгъ экстракти и правніе виписи требующимъ, такъ какъ опые въ книгахъ записаны, съ вѣдома судей видавать: все же то дѣлать, не взирая на високіе и

низкіе чины и на достоинства ихъ, на богатого и убогого, на друга, родственника и пріятеля, на жителя здешнего и пріезжого, не по дружбѣ и ссорѣ, ни за страхъ, ни за посули, дары и обѣтницы, не опасаясь ничіего угроженія и отмщенія, но самого Бога и Его свѣтую правду и право общее предъ очима имѣя, и совѣсть мою христіянскую неврежденну содержуя. Такъ мнѣ, Боже, помози. Аминъ.

Статутъ: роздѣлъ 1. артикулъ 1. Порядка часть 1: *о писару*, № 2.

2.

Надлежитъ въ помощъ писару судовому опредѣлить столко канцеляристовъ, сколко по разсмотрѣнію судей и по состоянію дѣла явится быть потребно, и надъ ними, такожъ и надъ всею судебною канцеляріею, надлежащую имѣть дирекцію или правленіе, а вонервихъ, ему самому собирать всѣ укази, промеморіи, челобитніе роспискѣ и другіе писма, отпуски и какіе нибудъ дѣла въ судѣ прилучаются, и докладивать судіямъ изъ реестра по порядку, принимать что къ тѣмъ дѣламъ потребно есть, и стараться дабы дѣла равнимъ порядкомъ, смотря по числамъ, когда отъ кого челобитье или другое что подано, отправлясми были, и изъ тѣхъ дѣлъ, которие важнѣйшіе суть, какъ то особливо приговоры, самъ онъ долженъ сочинять, а другіе канцеляристамъ по повѣтямъ, смотря по должности и управности всякого, къ сочиненію опредѣлять, къ скорой и безволокитной отправки ихъ понуждать, и прилѣжно наблюдать, чтобъ всѣ отправленія или отпуски по силѣ правъ, по опредѣленіямъ и по приговорамъ судейскимъ, обстоятелно и ясно сочиняеми и исправляеми и изъ нужнихъ дѣлъ копіи взимаеми были безъ всякого просмотру и упущенія: и для того надобно ему на всѣхъ къ правамъ надлежащихъ дѣлахъ напередъ подписватись своеручно, а потомъ давать къ подпису судей, а безъ закрѣпи рукъ судейскихъ никакихъ декретовъ и отпусковъ не выдавать: все же вышеписанное, кто би и другій за писара былъ отъ судей опредѣленъ, когда тако исправитъ и подпишетъ, имѣетъ быть силно, какъ би за исправкою и подписомъ самаго писара.

Статутъ: роздѣлъ 4. артикулъ 1. параграфъ 1: съ прибавленіемъ. Тамъже: параграфъ 8.

3.

Въ каждомъ судѣ должни быть содержусми таковие книги: 1) про-

токолъ приходящихъ и отпускаемихъ писемъ, 2) декретовъ или приговоровъ и мнѣній по челобитческимъ дѣламъ, 3) всякихъ протестовъ или явочнихъ челобитенъ, 4) особливие черние книги о всякихъ преступленіяхъ и преступникахъ, двойніе, о которихъ въ главѣ 25, въ артикулѣ 14. и въ главѣ 26. въ артикулѣ 2, показано. А чтобъ всякій челобитчикъ и отвѣтчикъ въ судѣ о рѣшеннихъ своихъ и вершеннихъ дѣлахъ вѣдать могли, и чрезъ то отъ онихъ суду утружденія не было. надлежитъ въ судовой канцеляріи реестри всѣхъ дѣлъ содержать и на нихъ помѣчать: *первое*—которие дѣла не вершенни и зачимъ, *второе*—которие вершенни но къ исполненію зачимъ не приведенни, *третое*—которие вершенни и совсѣмъ во исполненіе приведенни, съ надписаніемъ на онихъ всѣхъ дѣлахъ года, мѣсяца, числа и нумера, и тотъ реестръ велѣть прибить въ удобномъ мѣстѣ, даби каждій, кому дѣло естъ, всегда видѣть могъ—которое дѣло за которымъ слѣдуетъ, и которое уже отправлено, а которое зачимъ ни: особливо же смотрѣть за протоколистами, чтобъ всякіе приходние и отпускние дѣла въ протоколную книгу порядочно были записиваши.

Статутъ: въ трибуналѣ. *время въ которое писарь и сторона для записки дѣлъ съежжаться должни* Съ прибавленіемъ.

4.

Опому жъ писару, хотя не падлежитъ мнѣнія своего къ опредѣленію и рѣшенію судебнихъ дѣлъ издавать. и голосу между судіями имѣть, однакъ должно всякіе росправи судовіе, со всякою вѣрностію, представляя судіямъ, что нужно напамятивать, впушать и отправлять, помятуя на присягу и обовязателство свос; прилѣжное же имѣть тщаніе. чтобъ дѣла исправно и вѣрно записиваши и безволокитно отправляеми были, и для того, завременно, прежде прочіихъ членовъ судовыхъ въ судъ приходя, одни дѣла. которие предлежатъ къ отправкѣ, канцеляристамъ роздѣлять. а другіе исправлять и заготовлять для представленія судіямъ.

Статутъ: роздѣлъ 1. артикулъ 10. параграфъ 1, въ срединѣ. Тамъже—Статутъ: въ трибуналѣ. *время въ которое писарь съежжаться должни.* Тамъже—Статутъ: роздѣлъ 4. артикулъ 16. Съ поправленіемъ.

5.

Кгому же имѣетъ писарь судовій тщатися самъ и того за кан-

целяристами смотрѣть, чтобъ въ сочиненіи дѣлъ судовихъ не было излишнего разширенія, ни же упущенія того что къ тѣмъ дѣламъ нужно, дабы судимимъ отъ разширенія излишняя волокита, а отъ упущенія потребного убитокъ и затрудненіе не воспослѣдовали: и для того спорнимъ сторонамъ самимъ того досматриватися не возбранять, и чего бы которая отъ оныхъ требовала въ какомъ дѣлѣ своемъ обстоятелнѣе и обширнѣе написать, такое требованіе можно исполнить, толко бъ оное не было правамъ и опредѣленію судовому противно, а обида би другой сторонѣ отъ того не воспослѣдовала.

Статутъ: роздѣлъ 4. артикулъ 103. параграфы 1 и 2, до полу.

6.

Во всѣхъ росправочнихъ дѣлахъ виписки зъ дѣлъ сочинять вѣрние, и того самому писару за канцеляристами смотрѣть, чтобъ ничего не было упущено или прибавлено: на тѣхъ же виписках челобитчику и отвѣтчику, по пунктамъ, каждому на своемъ, подписаться, для того, все ли виписано, и если будутъ спорить, что не все или инако виписано, тѣ пункта, подписанние отъ оныхъ, предложить имъ; буди же что неисправно быть покажеться, тое исправить и. когда стороны подпишутъ, судіямъ къ слушанію представить; да къ той же виписки, по опредѣленію судейскому, самие точние правние артикули и пункта съ правъ вѣрно виписавъ, за рукою своею, вѣрно приложить и судіямъ представить. Въ дѣлахъ же криминалнихъ, гдѣ слѣдуетъ приговоръ на смертъ чію, должно быть особливое прилѣжное писара смотрѣніе, чтобъ чего въ висискѣ таковихъ дѣлъ не уронено или не прибавлено излишнее, и чрезъ то не показано было преступленіе тяжшое, не же оное въ самомъ дѣлѣ есть; а на той виписке самому писару подписаться, такожъ би приличные къ тому артикули правние подведенни и судіямъ ясно внушенни были, какую суще въ себѣ имѣютъ силу, даби не изданъ былъ кто напрасно на мученіе и смертную казнь, и за то бъ такъ на самихъ судей. яко и на него, писара, не воспослѣдовало праведное божіе отмщеніе, а отъ вишшой власти истязаніе.

Порядокъ права цесарского: артикулъ 89: съ прибавленіемъ и поправленіемъ. Тамъже: частъ 4, *о казни злодѣевъ*, № 1.

7.

А когда би писарь основателное что, по правамъ и справедливости,

къ приговору судіямъ представлялъ и внушалъ, но таковаго его представленія не принято, тогда силенъ будетъ оное свое представленіе дать судіямъ на письмѣ, которое судіи и принять должни; чего ради, во время истязанія и обвиненія за то жъ судей отъ вишшей власти. онъ писаръ никакой винѣ и наказанію подлежати не имѣетъ.

Прибавленіе.

8.

Не имѣютъ же писаръ, протоколисти и канцеляристи никакихъ отнюдъ взятковъ у судимихъ сторонъ вымагать отъ декретовъ и отъ всякихъ судебнихъ ними отправляемихъ дѣлъ, сверхъ нижеозначеннаго, въ слѣдующемъ 7 артикулѣ, правного опредѣленія, и въ волокиту ихъ не вводя, медлителнимъ писаніемъ, нескоримъ отправленіемъ и удерживаніемъ къ напраснимъ приводить убыткамъ; инако же, если би кто отъ онихъ, на которого что положено будетъ, не отправилъ въ надлежащое время, въ которомъ би, смотря по дѣлу, мощно было то отправить, а особливо декрета, указа или какихъ виписей требующей сторонѣ отъ рѣшенія и опредѣленія въ судѣ состоявшагося по крайней мѣрѣ за неделю не видалъ, и тѣмъ сторону оную, къ волокитѣ и напраснимъ убиткамъ приводя, затрудилъ,—па таковаго свободно всякому обидимому въ томъ же судѣ челобитствовать, и по доводамъ если въ томъ изобличенъ будетъ, за то имѣютъ судіи доправить на немъ обидимому, сколко би дний напрасно онъ, не получа чрезъ то отправки, прожилъ, за всякій денъ по десяти копѣекъ; буди же би кто изъ нихъ и за-другое то жъ учинилъ, то, сверхъ доправки на немъ обидимому за напрасно прожиліе дни, арестомъ, по разсмотренію судей, его наказать; а если би и трикратно тотъ же и въ томъ преступленіи подлинними доводи изобличенъ былъ, таковаго, по представленію объ немъ въ какую надлежитъ вишшую команду, отъ должности его отрѣшивъ, впредь ни къ какому чину и уряду не припущать.

Статутъ: въ трибуналѣ, *опредѣленіе или опатреніе за труда судіямъ славнимъ.* Съ поправленіемъ.

9.

А если би въ отправляемихъ судебнихъ дѣлахъ какая ошибка и погрѣшение учинилось, и оттуду которой сторонѣ воспослѣдовалъ убитокъ, за то не такъ на канцеляристахъ, какъ на самомъ писару, оби-

димая сторона искать имѣетъ. Буди же би писаръ или кто другій умышленно и подложно, на чію обиду а ползу и потачку другаго, какіе укази, декрети или випискѣ сочинивъ, подписалъ па онихъ руки судейскіе, такожъ если би книги судовіе пофалшовалъ, или би въ чемъ нибудь другое какое преступленіе, противно указамъ, правамъ, должности и присягѣ своей, учинилъ, и то би подлинно на него довелося, съ таковимъ поступать какъ въ семъ же правѣ, въ главѣ 3, въ артикулѣ 13 показано.

Статутъ: роздѣлъ 4, артикулъ 5, параграфъ 5; и роздѣлъ 1, артикулъ 16, параграфъ 1. Порядокъ: часть 1, *о писару гражданскому*, № 3.

Артикулъ 7.

О доходахъ писарамъ, протоколистамъ и канцеляристамъ судовимъ, и о указахъ позовних по челобитью какого изъ тѣхъ же писарей и противу ихъ.

1. Доходи имепние писарамъ и канцеляристамъ отъ дѣлъ судебнихъ, и штрафъ за излишніе взятки.

2. Если би на кого писаръ или кто на писара въ судѣ челобитствовалъ.

Пунктъ 1.

Писарамъ, канцеляристамъ и писцямъ, при судахъ и удядахъ обрѣтаючимся, вдругъ на всѣхъ, а не каждому особно, взимать у судимихъ за труда, и именно: отъ позовного указу или сискной инструкціи—по десяти копѣекъ, отъ писма запретителного подъ штрафомъ—двадцять копѣекъ. отъ писма увѣщателного—десять копѣекъ, отъ записки въ реестръ или въ протоколъ челобитья или дѣла—десять копѣекъ. отъ записки призивания въ судъ или отъ неприбитія какой стороны, такожъ отъ записки за неприбитіе въ судъ—десять копѣекъ, отъ записки всякого дѣла въ книги—десять копѣекъ, отъ випискѣ изъ книгъ явочного челобитья или протесту въ обидахъ приключаючихся и отъ сознатя возного—десять копѣекъ, отъ судовихъ приговоровъ или декретовъ на вотчини, на людей и грунта по суду во вѣчность, и отъ другихъ всякихъ или купчихъ записей, такожъ отъ записей на урядахъ, и отъ виписки, и отъ арестовнихъ писемъ – отъ цѣлого на четирехъ страницяхъ листа по двадцяти копѣекъ, толко би писмо на нихъ

обикновенно и вомѣстительно, а не нарочно, для болшого взятку, распространяемо было: и тѣ денги собирая писару самому до себе, на канцеляристовъ и писцовъ роздѣлять по своему разсмотренію, сколко кому достойно, а бумагу, сургучъ, воскъ и чернило долженъ истецъ покупать, чіе будетъ дѣло. Если жъ би писаръ или кто отъ канцеляристъ излишнее отъ которого дѣла сверхъ вишеписанного вимагалъ и взялъ, таковий, по изобличенію, взятое удвое обидимому возвратить долженъ будетъ.

Статутъ: роздѣлъ 4. артикулъ 6. параграфъ 1; съ поправленіемъ.

2.

Писаръ или канцеляристъ, при какомъ нибудь судѣ или урядѣ обрѣтаючійся, когда би кого во своемъ дѣлѣ позвалъ, или би кто челобитствовалъ на него въ томъ же судъ или урядъ, тогда судіи или урядники должни будутъ, мимо такого челобитствующаго или отвѣтвующаго писара либо канцеляриста, опредѣлить къ писанію и къ произвожденію того дѣла кого другого; а если би онъ не похотѣлъ въ отвѣтствіи противъ челобитчика правнимъ порядкомъ поступать, или би въ чемъ нибудъ тому, кому мимо его другому поручено будетъ, препятствовалъ или за прямое дѣла произвожденіе чимъ угрожалъ, съ таковимъ въ штрафованіи или наказаніи поступать по силѣ артикуловъ сего права, положеннихъ *о непослушнихъ суду*.

Статутъ: роздѣлъ 4. артикулъ 6, параграфы 2; съ поправленіемъ.

Артикулъ 8.

О другихъ персонахъ къ суду надлежащихъ, яко то: коммиссарахъ или судіяхъ межовихъ и вознихъ, о присягѣ ихъ и о должности возного.

1. Коликое число при какихъ судахъ должно быть коммиссаровъ межовихъ и вознихъ.

2. Какъ и изъ какихъ людей избирать въ коммиссари межовие и возніе, и по какимъ формамъ имъ присягать.

3. О коммиссарахъ межовихъ.

4. О должностехъ возного по указамъ и инструкціямъ судовимъ.

5. О инихъ должностехъ того жъ возного, которие ко исполненію ему подлежатъ.

6. Осмотръ возного на письмѣ въ судъ отдавать и въ книги вписывать быть имѣетъ.

7. Наказаніе или смерть возному за преступленіе противно своей должности.

8. Если бы возный, по своемъ осмотру чіихъ шкодъ, въ судъ не доехавъ, умеръ.

Пунктъ 1.

Понеже наиболше происходитъ между народомъ споровъ, ссоръ и обидъ однимъ отъ другихъ о дѣлехъ земскихъ, грунтовыхъ, за межѣ и неправилное чрезъ оные чужого присвоеваніе. которихъ споровъ въ судахъ и урядахъ, безъ очевидного знающихъ въ томъ дѣлѣ людей осмотру и подлинной о томъ же отъ нихъ справки, рѣшити безобидно на обѣ стороны никакъ возможно, такожъ многіе и важніе состоятъ потреби при тѣхъ же судахъ и урядахъ въ посилкахъ управныхъ и вѣроятія достойныхъ людей съ позовными указами и инструкціями для сиску позиваемыхъ, а особливо въ осмотрѣ чіихъ побоевъ, шкодъ и убытковъ. происходящихъ въ разныхъ спорахъ и другихъ случаяхъ,— того ради, при велкомъ судѣ имѣютъ учрежденіи быть особливіи коммисари или судіи межовіе, межовщиками називаеміи, такожъ и возніе или посилные; которихъ коммиссаровъ межовихъ должно быть именно: при сотенныхъ урядахъ и при магистратахъ — по одному, при судахъ полковыхъ — до два, а при войсковомъ генералномъ судѣ — главний одинъ, а подъ нимъ менших четире человѣка; а возныхъ или посилныхъ, смотря по пространству мѣстъ, суду или уряду подлежащихъ. коликое число оныхъ возныхъ къ потребѣ судовой довлѣти можетъ.

Статуть: роздѣлъ 9. артикулъ 1: и роздѣлъ 1. артикулъ 8, параграфъ 1; и артикулъ 104.

2.

Избраніе коммиссаровъ межовихъ или межовщиковъ и возныхъ должно быть такимъ образомъ. какъ и другихъ вишезначенныхъ судовыхъ чиновниковъ: а понеже званію и должности тѣхъ же межовщика и возного важніе дѣла. подлежатъ, того ради надлежитъ избирать оныхъ изъ людей помѣстныхъ. постоянныхъ, грамотныхъ, не неискусныхъ въ правахъ. всегда трезвенныхъ. честныхъ, добросовѣстныхъ, не лакомыхъ ко взяткамъ и управныхъ, такъ чтобъ могли той своей должности

во всемъ довлетворить; по избраніи же и произвожденіи своемъ въ тѣ чини, они жъ, межовщикъ и возній, должни присягу учинить, по нижеслѣдующимъ формамъ.

Тамъже.

Форма присяги межовымъ коммиссарамъ.

Я (имя рекъ) обѣщаюся и клянуся всемогущимъ Богомъ, предъ Его святымъ евангеліемъ, что который чинъ коммиссарскій дѣлъ межовыхъ по высочайшей императорскаго величества милости пріемля, къ оному чину все, что по званію моему надлежитъ, исполнять вѣрно, тщателно и праведно обѣщаюсь, а именно: въ слушаніи отъ обоихъ сторонъ споровъ и сказокъ ихъ и свѣдителствъ людскихъ, въ дѣланіи новыхъ и въ поновленіи старыхъ межей и концовъ, и въ записываніи всего того, такожъ и въ протчихъ повѣраемыхъ мнѣ дѣлахъ ничего болше не смотрѣть, токмо святой справедливости, не опасаясь гнѣва и погрожокъ ничіихъ, никакихъ же взятковъ не взимая, даровъ не принимая, ни на посули и обѣтницы не взирая, но единого Господа Бога предъ очима имѣя, тою жъ справедливость и правду Его святую сохранять долженъ буду; такъ мнѣ, Господи Боже, помози. Аминъ.

Тамъже: роздѣлъ 9, артикулъ 1.

Форма присяги возимъ.

Я (имя рекъ) обѣщаюся и клянуся Богомъ всемогущимъ, предъ святымъ евангеліемъ Его, что къ вѣрности ея императорскому величеству касается, и что званію, которое на мнѣ положено, надлежитъ, имѣю и долженъ семъ вѣрно, честно, совѣстно и праведно поступать, всякіе указы сискные и инструкціи судовіе тщателно относить, отдавать и объявлять тому самому, до кого будетъ писано, а въ небытности его, женѣ его жъ или кому домъ его порученъ будетъ: такожъ и гое, къ чему буду отъ суда посланъ, и отъ какой стороны востребуетъ, праведно сознавать, и что подлинно услышу и увижу, тое и признавать буду: напасти, раны, побои и убытки осмотрѣвъ, по самой сущей правдѣ, о всемъ доездимъ допошеніемъ объявлять и безъотлагательно сознавать, и протчое все, что званію моему принадлежитъ, радѣтелно отправлять, а ничего излишнего и непристойного, сверхъ инструкціи

мнѣ данной, чинить не буду, ни за взятки, ни за посули или обнадеживанія даровъ, ни за дружби, ни изъ вражди, ни за страхъ, и не боясь никакихъ угрожепій, токмо по Бозѣ и святой правдѣ обходясь, должность званія моего, безъ всякихъ вимипленнихъ отговорокъ и волокитъ, исполнять буду; такъ мнѣ, Боже, помози. Аминъ.

Статутъ: роздѣлъ 4, артикулъ 8. параграфъ 2. Въ Порядки: часть 1, *о подвозномъ*, № 3.

3.

Что многіе и разніе должности суть коммиссара межового, для того о такихъ его должностяхъ показано особливо, въ 17 главѣ, въ разпихъ артикулахъ, которие о самихъ межовихъ званію подлежащихъ дѣлахъ и спорахъ во своемъ состоять обстоятелствѣ.

Прибавленіе.

4.

Возніи присяжніи, по опредѣлепію изъ суда, а въ случаяхъ и безъ опредѣленія судового, по требованію всякого обиднмого, въ самихъ пужнихъ дѣлахъ, имѣютъ, не умедлѣвая, должность свою отправлять безъ всякихъ отговорокъ, и тое, что его званію подлежитъ, чинить, а именно: укази изъ судовъ до всякого, къ кому посланъ будетъ, относить, отдавать, объявлять и по тѣмъ въ судъ сискивать и представлять; такожъ кому въ какіе имѣнія и грунта, по приговору судовому, надлежать будетъ вручать тѣ имѣнія и грунта во владѣніе, платежъ за голову, за увѣчье и безчестіе, и протори и убитки, па комъ приговорепо будетъ судомъ, доправлять, правой сторонѣ безъ всякого удержанія и волокити отдавать, и по данной себѣ инструкціи во всемъ поступать.

Статутъ: роздѣлъ 4, артикулъ 9, параграфы 1 и 2.

5.

Въ случаяхъ нападенія отъ кого на домы, и всякихъ дѣлъ кровавихъ, бою, ранъ, и убійства и другихъ насиліяхъ, когда обидимии, не успѣвъ въ судъ опротестовать, востребуютъ возного, для осмотру, тотъ осмотръ онъ возний и безъ опредѣленія судового долженъ чинить, но при такомъ осмотрѣ надлежитъ ему имѣть съ собою двухъ честнихъ

и добрихъ людей, въ лутшое сознатья и свѣдителства его достовѣріе; а меншіе дѣла: бой и спашн и всякіе шкоди, за что смертію не казнять, ни же арестомъ наказуютъ, и которіе не превоеходятъ десяти рублей, опъ же возний, и безъ присутствія другихъ людей, самъ осматривать можетъ.

Тамъже: параграфъ 2.

6.

Всякій же осмотръ свой имѣетъ возний персонално въ судѣ, при доездномъ допошеніи за своею рукою, сознавать вѣрно, ничего не прибавляя, ни убавляя, безъ всякого умедленія, а не далѣе, буди въ томъ же городѣ гдѣ суди отправляются что случилось, того же дня или другого, а когда въ иномъ мѣстѣ, то за неделю, а пайдалѣе за двѣ недель, смотря по разстоянію мѣста: и такое его возного сознаніе и доездное допошеніе надлежитъ въ судѣ принимать и, записавъ въ книгу, къ дѣлу сообщать; всѣ же оного возного сознатія и опихъ виписѣ изъ судовихъ и урядовихъ книгъ и у всякого права за вѣрніе и силніе приниманн быть имѣютъ; и для того, когда востребуетъ которая сторона тѣхъ виписей или копій такова сознатія и допошенія, то писарь долженъ, за вѣдомомъ судей и за своею рукою, оной сторонѣ невозбранно давать.

Статутъ: роздѣлъ 4, артикулъ 9, параграфъ 3. Тамъже: артикулъ 17. параграфъ 3. Въ Порядки: часть 1. *о подвозномъ*, № 7.

7.

Если жъ би возний противно присяги и должности своего званія что нибудь здѣлалъ, яко то: когда бн неправедно что сознался, либо съ какой ни есть причини обиду кому въ дѣлѣ его показалъ, порова противной сторонѣ, или би, по указу и по пужномъ чіемъ требованію, куда посилаютъ не поехалъ, позовнихъ указовъ по инструкціи носить и отдавать пренебрегъ, а затѣмъ и урѣченний срокъ промедлѣлъ, и то би дѣлалъ за страхъ, либо для корнсти своей, или по какой другой страсти,—то, по подлиннимъ доказателствамъ, имѣетъ быть наказанъ, смотря по важности преступленія, а именно: за неправое сознатье въ криминалномъ дѣлѣ, по которому падъ кимъ воспослѣдовала бъ экзекуція смертной казни, имѣетъ быть и самъ казненъ смертію—

отсѣченіемъ голови, а за другие менніе преступленія наказанъ арестомъ двападцятонедѣлнимъ и награжденіемъ [illegible] челобитчику, которие отъ того бъ воспослѣдовать могли, и лишенія всея чина его.

Статутъ: роздѣлъ 4, артикулъ 9, параграфъ 1.

8.

Когда би и то случилось, что возний, по учиненномъ собою осмотру, не доехавъ къ суду и доношенія не подавъ, умретъ, тогда челобитчикъ, тѣхъ людей, котории съ нимъ, умершимъ, при осмотрѣ для свидѣтелства были, имѣетъ въ судъ представить, и что при письменномъ осмотрѣ умершого возного подъ совѣстію сознаютъ оное сознатье надлежитъ въ судѣ къ дѣлу сообщить, въ книги записать и за силное у всякого суда, какъ и при самомъ возномъ, принимать.

Статутъ: роздѣлъ 4, артикулъ 9, параграфъ 4.

Артикулъ 9.

О доходахъ возного и о безопастви его въ посилкахъ.

1. По чему отъ чего возному платить.

2. Кто би возного, къ себѣ посланного съ указомъ и інструкціею, и при немъ опредѣленнихъ людей, побилъ и обезчестилъ.

3. Если би тотъ, кто возного побъетъ и обезчеститъ, судовому приговору спротивился.

4. Въ случаѣ смертного отъ какого противника убійства возному или кому при немъ другому, какъ въ судѣ поступать.

5. Если би побой или убійство возному случитось отъ слугъ или домашнихъ того господина, къ которому былъ посланъ, мимо вѣдомость его.

6. И, вопротивъ, когда би то случилось возному съ початку и причини его самого или посланнихъ при немъ людей.

Пунктъ 1.

Возному, за труда его, имѣетъ быть плачено: когда по дѣлу челобитчика посланъ будетъ съ позовнимъ указомъ либо съ інструкціею за нѣсколко верстъ или и милъ, то на всякую версту по копейки, не

ставячи того въ число, что и назадъ будетъ ехать обратно; а если отправится для какого осмотру, то, сверхъ оного поверстового, особливо за осмотръ пятъ копѣекъ; отъ посилки же по кого въ одномъ мѣстѣ, где и судъ учрежденъ, и отъ всякого осмотру ранъ, побоевъ, спашни, порубу и другихъ шкодъ, а особливо когда о томъ въ судѣ сознаетъ, отъ оного сознатья пять же копѣекъ, а кто при возномъ у того жъ осмотру будетъ, такожъ при чіей присягѣ въ судебномъ дѣлѣ присутствовать повелятъ, тѣмъ по четири копейки; когда жъ онъ, возний, для отдачи и врученія кому приговореннихъ имѣній, денегъ и другихъ движимихъ пожитковъ, отправленъ будетъ, и то вручепіе самимъ дѣломъ учинитъ, тогда ему правая сторона, по оцѣнки онихъ имѣній и пожитковъ, на сколко суммы получитъ, отъ рубля по двѣ копейки заплатитъ, а онъ, возній, на обвиненной сторонѣ то доправивъ, той же правой сторонѣ вручитъ имѣетъ. Кормъ же, сколко где по чіему дѣлу онъ, возній, промедлитъ, и сколко надобно будетъ бумаги и чернила, то особливо ему отъ истца производитись должно.

Статутъ: роздѣлъ 4, артикулъ 10; и артикулъ 15, параграфъ 1; съ поправленіемъ.

2.

Кто бы возного, посланного къ себѣ изъ какой канцелярін или суда съ указомъ либо инструкціею, самъ ил[illegible] чрез слугъ и подданнихъ своихъ въ рожу ударилъ, за волоси рвалъ, побилъ, и людемъ при немъ отправленнимъ то жъ учинилъ, или укази и инструкцію отнявъ, подралъ, таковаго на срокъ крайнеположенний въ тотъ же судъ сискать, и если на него то по подлиннимъ доказателствамъ явится, то такъ самому возному, яко и тѣмъ кто при немъ будетъ побитъ и обезчещенъ, надлежащій платежъ, противъ званія ихъ, и за шкоди, если бы при томъ учинени были, награжденіе удвое допровивъ, отдать имъ же; за непочитаніе же въ томъ суда и продерзость, оного жъ преступника двападцятонеделнимъ арестомъ, или какъ судовое состоится разсмотреніе, наказать.

Статутъ: роздѣлъ 4, артикулъ 14, параграфъ 1. Порядокъ: частъ 1, *о подвойскомъ*, № 6.

3.

А если означенній преступникъ, ставъ при упорѣ, по приговору

судовому за побой, за безчестіе и шкоди возному и другимъ при немъ платить не схочетъ и подъ арестъ взять себе не допуститъ, то судъ силенъ, его искавъ, такъ платежъ за тотъ побой и безчестіе, противъ званія ихъ, удвое, яко и подѣланние при томъ шкоди, учетверо, уже обидимимъ на немъ приговорить и доправить имѣетъ; когда же оний противникъ, ничего того не исполнивъ, прочъ войдетъ, тогда изъ того суда въ вишній судъ о такой его противности доносить, а изъ оного суда о поимки его опубликовавъ, и пойманного взявъ подъ арестъ, поти его держать, поки по всему вишеписанному нижшаго суда приговору надлежащого не учинить исполненія.

Тамъже—въ Статутѣ: роздѣлъ 4, артикулъ 11, параграфъ 2; съ поправленіемъ.

4.

Буди же би и то случилось, чтобъ кто возного или кого отъ присутствующихъ ему въ смертъ убилъ, таковаго убійцу и самаго, по доказателствамъ, безъ всякого пощадѣнія, смертію казнить, за голову же убитого наслѣдникамъ удвое изъ имѣній его, убійци, доправить; а когда бъ тотъ же преступникъ, укриваясь гдѣ, не могль быть въ судъ искапъ или и прочъ ушелъ, тогда оній судъ имѣетъ противъ него поступать по артикуламъ сего права, въ главѣ 20 изображеннимъ, а платежъ за голову и убитки убитого, хотя тотъ же убійца и не сискапъ будетъ, удвое изъ имѣній его доправить, или саміе тѣ имѣнія его, до уплатки приговоренной суммы, истцамъ во владѣніе отдать.

Тамъже: параграфъ 3. Статутъ: роздѣлъ 11, артикулъ 4, параграфъ 1.

5.

А гдѣ би такое безчестіе, побой или смертное убійство возпому или кому отъ бывшихъ при немъ случилось не отъ самого того господина, къ которому были послани, но отъ кого другого изъ его слугъ, подданнихъ или инихъ домашнихъ, и оний господинъ, ставъ въ судъ, подлинними доказателстви себе оправдитъ, что то учинилось мимо волю, приказъ и вѣдомость его, въ такомъ случаи судъ имѣетъ поступать съ самими, кто виноватъ явится, по вишепоказанному: *о всякихъ съ указами посланіяхъ*, въ главѣ 3-й, въ артикулѣ 12-мъ, пунктѣ 3-мъ.

Тамъже: роздѣлъ 4, артикулъ 11, параграфъ 4; и роздѣлъ 1, артикулъ 24, параграфы 4, 5, 6 и 7. Съ сокращеніемъ.

6.

Равнимъ же образомъ, если би возний или кто при немъ будетъ куда съ указомъ посланъ, неучтиво поступая и сами кому причину къ ссорѣ давъ, учали кого на дворѣ оного, къ которому послани, безчестить или бить, или би кого и въ смертъ убили, и зъ тоей причини имъ самимъ безчестіе или въ оборонѣ чіей и смертное убійство воспослѣдовало бъ, то въ такомъ случаи поступать, какъ сея жъ глави въ артикулѣ 12, въ пунктѣ 1 и 2 изображено.

Прибавленіе, въ согласіе права Статутского: роздѣлъ 11, артикулъ 22.

Артикулъ 10.

О времени произвожденія судовъ, такожъ и всегдашнемъ въ то время битіи въ судѣ опредѣленныхъ персонъ, и о опредѣленіи въ случаи какомъ, на мѣсто настоящихъ, судей наказныхъ.

1. Въ какое время суди производитись должни, а въ какое отставляются.

2. Опредѣленнимъ судовимъ персонамъ самимъ всегда, когда судъ отправляется, быть, и какимъ порядкомъ, для неволокити судимихъ, дѣла ихъ отправлять.

3. По какой нуждѣ на мѣсто отлучного члена иная персона опредѣляется.

4. Кто би изъ судовихъ персонъ трикратно обличенъ былъ въ напрасномъ отъ суда отсутствіи.

5. Если би командиръ, во мѣсто настоящого судіи, опредѣлилъ наказного безъномѣстного и обидливого.

6. На наказнихъ судей, за обидливое отъ неискуства въ дѣлѣ чіемъ рѣшеніе, апеляція быть можетъ до опредѣлившого ихъ командира.

Пунктъ 1.

Во всякихъ судахъ и урядахъ судебние дѣла производить по всякъ денъ, кромѣ воскреснихъ, си-естъ неделнихъ дний, праздниковъ господскихъ, богородичнихъ и нарочитихъ святихъ, такожъ кромѣ государственнихъ торжествъ, а особливо, отъ 20 декабра по 8 генвара числа, да недели сирнія и первія великого поста, а того жъ поста отъ лазаревоі субботи до понеделника осминой недели, и кромѣ первихъ трехъ дній пятдесят-

ницы, да каникулярного времени, то-есть отъ 15 іюля до 15 чиселъ августа, въ которие всѣ дни, кромѣ принимания протестовъ и тестаментовъ и вписиванія онихъ въ книги, всякіе дѣла отставляются, развѣ би оние были весма нужніе и времени нетерпящіе, о которихъ показано именно ниже, въ главѣ 9, въ артикулѣ 4, и въ главѣ 25, въ артикулѣ 8, въ пунктѣ 5, ибо таковие дѣла за нужду надлежитъ производить въ праздничное и во всякое вишеозначенное время.

Зерцало Саксонское: подъ словомъ *судъ*, № 2; и подъ словомъ *праздничніе дни*, № 7. Порядка артикулъ 1. Права Майдебургского: *о судіяхъ и справедливости*, № 20. Порядка частъ 2: *о завѣшонихъ или свободнихъ дняхъ отъ судовъ*, № 25; и частъ 4: *о каранью злодѣевъ*, изначала, № 6.

2.

Во время подлежащого такихъ судебныхъ дѣлъ произвожденія должни судіи и другіе къ судамъ опредѣленние персони сами всегда быть въ судѣ и оние дѣла тщателно и безволокитно отправлять, даби отъ волокити судимимъ особливого разорепія и напрасних убитковъ не могло послѣдовать; и для того имѣютъ всякое дѣло, смотря по записаннимъ на челобитних числамъ, прежде другихъ послѣднихъ отправлять, развѣ би чіе дѣло было не столъ нужное, а другого хотя, послѣ къ суду пришедшое, но нужнѣйшое, особливо пріежжихъ иностраннихъ людей, и которое состояло бъ о убійствѣ, паспліи и о протчемъ, времени нетерпящемъ, о чемъ више, въ 1-мъ сего артикула пунктѣ, и ниже, въ главѣ 9, въ артикулахъ 10, 11 и 12 показано, то въ такихъ случаяхъ и послѣдніе дѣла предъ первими отправлять падлежитъ.

Статутъ: роздѣлъ 4, артикулъ 4, параграфъ 1. Зерцало Саксонское: подъ словомъ *дѣло*, № 4. Статутъ: роздѣлъ 4. артикулъ 16, параграфъ 1; и артикулъ 46, параграфъ 2, при концы.

3.

Если би судія тяжко и долго болѣзновалъ, либо въ какой государевой службѣ находился, или, какіе другіе правилніе имѣя препятствія, въ судѣ быть не возмогль,—въ такихъ случаяхъ, на мѣсто его, долженъ пастоящій командиръ, за объявленіемъ отъ того, кому что отъ вишеозначенних препятствій случится, и за подлинною о томъ

справкою, иного, въ такомъ дѣлѣ управного и добросовѣстного, опредѣлить.

Статутъ: роздѣлъ 4, артикулъ 4, параграфы 1 и 2; съ поправленіемъ.

4.

А когда кто изъ судей и другихъ судовихъ членовъ, за болѣзнію или инимъ какимъ правилнимъ препятствіемъ, въ надлежащіе ко отправленію судовъ дни отъ суда отлучится чрезъ цѣлую неделю, тогда долженъ показать достовѣрное свѣдителство о такомъ своемъ препятствіи, въ томъ же судѣ, предъ другими членами; инако же, если тѣмъ себе не оправдитъ, и оттуду воспослѣдуетъ сторонамъ какой убитокъ и волокита, то убитокъ оний членъ самъ награждать имѣетъ. Буди же кто изъ судовихъ членовъ, безъ всякихъ правилнихъ причинъ и нуждъ и зъ единого о должности своей препебреженія, трикратно по цѣлой недѣлѣ или и болше устранялся отъ правленія судовихъ дѣлъ, и то би на него доподлинно довелось, таковий нерадѣтелній членъ, за оное свое нерадѣніе, чина лишенъ, а на его мѣсто другій, тщаливѣйшій и достойній, опредѣленъ быть имѣетъ.

Статутъ: роздѣлъ 4, артикулъ 38, параграфъ 2; и артикулъ 4, параграфы 3 и 4.

5.

Когда же би которий командиръ, во мѣсто настоящихъ судей или членовъ судовихъ, кому безпомѣстному и неуправителному поручилъ правленіе судебнихъ дѣлъ, и отъ того би воспослѣдовала кому въ судѣ обида, волокита и убитки,—тогда, въ недоволствѣ имѣнія такова наказного неуправителного и обидливого судіи, самъ за него настоящій командиръ долженъ будетъ обиженному за тѣ убитки по доказателствамъ награждать.

Статутъ: роздѣлъ 4, артикулъ 37, параграфъ 2.

6.

Но въ такихъ обидахъ и убиткахъ, которие кому би, противно праву, отъ наказнихъ учинились, свободно обидимимъ до настоящаго командира апеліовать, а командиръ оній долженъ будетъ правное о томъ чинить разсмотреніе и надлежащую обидимимъ справедливость;

инако же, если би оной тѣ обидимие получить не могли, то имъ и на самого того командира въ вишний судъ апеляція волная быть имѣетъ.

Такъже: параграфъ 3; съ поправленіемъ,

Артикулъ 11.

О судіяхъ, на которихъ би въ судѣ челобитчикъ или отвѣтчикъ имѣлъ подозрѣніе, и котории сами бъ или ихъ подданнии съ кимъ имѣли дѣло.

1. Кто би отъ судимихъ на какого судового члена въ чемъ зазорилъ.
2. Именние подозрѣнія въ неправосудіи на судей причини.
3. Которий би судовий членъ имѣлъ съ кимъ въ томъ же судѣ, гдѣ самъ засѣдаетъ, дѣло.
4. Въ обидѣ криминалного дѣла отъ судей или ихъ подданнихъ куда челобитствовать.

Пунктъ 1.

Которий би челобитчикъ или отвѣтчикъ по какому нибудь дѣлу своему имѣлъ на кого отъ судей подозрѣніе и сумнѣніе, не чаючи отъ него правосудного въ ономъ дѣлѣ произвожденія и рѣшенія, таковий долженъ въ судѣ доношеніемъ или словесно, поки дѣло производитись не начнетъ, объявить причину того подозрѣнія именную, и ежели покажется быть оная причина къ тому правилная и подозрѣніе будетъ доказателное, то оний судія отъ слушанія того дѣла отрѣшенъ, а на его мѣсто другій, въ чину его равний, или хотя бъ и не равний, но къ судовимъ дѣламъ доволний и достойний, опредѣленъ быть имѣетъ. А буди судію челобитчикъ или отвѣтчикъ въ чемъ по своему дѣлу опорочитъ и не доведетъ, таковаго порицателя штрафовать, противъ обстоятелства дѣла, по артикуламъ сего права, даби, на то смотря, и другимъ чинить того было не повадно.

Прибавленіе, по силѣ другихъ правъ.

2.

Причини же такова на судей подозрѣнія за правилние принимаются слѣдующіе, а именно: 1) ежели которий судія обязанъ будетъ съ челобитчикомъ или отвѣтчикомъ свойствомъ или иною какою особливою дружбою; 2) ежели онъ противъ которого изъ нихъ имѣлъ или

имѣетъ вражду; 3) ежели тотъ же судія естъ должникъ въ заимствованіи денегъ или одолжился которой сторонѣ явнимъ и великимъ отъ нея благодѣяніемъ; 4) ежели опого судію одна сторона усмотритъ часто въ компаніи съ спорною ея стороною бывающого и съ оною на ухо шепчущого. По сему жъ и другіе причины могутъ быть, которие къ подозрѣнію въ правосудіи какого судію приводили бъ.

Прибавленіе, по тому жъ.

3.

Кто би отъ судовихъ членовъ, въ томъ же судѣ где засѣдаетъ, по челобитью на кого или отъ кого на него, либо два судовие жъ члени между собою, имѣли какое дѣло, таковос дѣло имѣютъ другіе ихъ товарищи судить, безъ попоровки, по правамъ и по присяжной своей должности; а они, какъ суднимн, вставъ изъ своимъ мѣстъ, должни будутъ, стоя, собою или чрезъ повѣренних своихъ, съ соперниками своими росправлятись, и что приговорено въ судѣ будетъ, тое исполнять.

Статутъ: роздѣлъ 4, артикулы 4, 6 и 7. Зерцало Саксонское: подъ словомъ *судъ*, № 100. Тамъже: подъ словомъ *позовъ*, № 4.

4.

Кому же би отъ которихъ началниковъ, судей или другихъ судовихъ членовъ, либо отъ ихъ прикажчиковъ, служителей и поддапних ихъ владѣнія, какая въ дѣлехъ криминалних учинилась обида, и въ томъ би отъ обидимого было челобитье въ оний судъ гдѣ сами засѣдаютъ, но ни изъ самихъ би ихъ, по правамъ, ни изъ ихъ подкомандних, обидимій надлежащей не могль получить тамо справедливости, па таковихъ судей свободенъ оний челобитчикъ искать сатисфакціи въ вишнемъ судѣ, въ которий когда тѣ судіи позванни будутъ, то никакими причинами не отговариваясь, такъ сами становитись, яко и подкомандних своихъ въ оний вишній судъ ставить, и противъ челобитья обиженного за себе жъ и за опихъ подкомандних отвѣтствовать, послѣдовательно же, и въ чемъ виновати быть покажутся, правному истязанію и вишѣ, безъ всякія попоровки, подлежати—должни.

Статутъ: роздѣлъ 4, артикулъ 29, параграфы 1 и 7.

Артикулъ 12.

О безчестіи, ранахъ или убійствѣ, кому бы въ судѣ воспослѣдовали отъ самихъ судей.

1. Штрафъ и казнъ судіямъ, кого бы въ судѣ обезчестили, ранили или и убили.

2. Если бы кто отъ судовихъ персонъ ранилъ и убилъ кого въ судѣ боронясь.

Пунктъ 1.

Который бы командиръ или судія, либо кто другій отъ судовихъ персонъ, во время произвожденія суда, явно кого безчестними словами обругалъ, таковий самъ имѣетъ быть за то наказанъ шестопеделнимъ арестомъ; а если бы оний командиръ, судія или другій судовий персона, не почитая государева, то-есть судебного мѣста, которое засѣдаетъ, но въ немъ гвалтъ или насиліе дѣлая, тамо жъ на судѣ кого ранилъ,—таковаго продерзателя смертію казнить; а если бы до смерти убилъ, за то самого, по суду, не токмо живота. но и чести лишить, а платежъ за увѣчче—раненному, или за голову убитого—наслѣдникамъ, удвое изъ имѣній его доправить. То жъ разумѣть о писарахъ, межовщикахъ и другихъ чиновнихъ людяхъ, такожъ и о судовихъ служителехъ канцелярискихъ.

Статутъ: роздѣлъ 4, артикулъ 63, параграфы 1 и 2.

2.

Но если кто и отъ судовихъ или другихъ зачимъ припедпихъ, своеволно поступая, на судѣ или въ какомъ правленіи которой отъ правящихъ или судовой персонѣ укорителнимъ словомъ причину дастъ, или рукою тронетъ, и початокъ къ ссорѣ и бою учинитъ, а той бы, охраняя свое здоровье и животъ, оного своеволца ранить или въ смерть убить принужденъ былъ, таковий судія или кто изъ судовихъ персонъ другій, правилнимъ во своей невинности оправданіемъ и доказателствомъ себе очистивъ, никакому штрафу и наказанію подлежать не имѣетъ.

Статутъ: роздѣлъ 4, артикулъ 63, параграфъ 3.

Артикулъ 13.

О печатехъ при судахъ и канцеляріяхъ.

При всякихъ канцеляріяхъ и судахъ обикновенная печатъ имѣетъ быть, съ приличнимъ надписаніемъ около герба того, какій где издавна содержится и изображается, и за тою печатью всякіе укази, сискніе и протчіе урядовіе писма видавать; а содержать оную печать писару, или гдѣ какое обикновеніе естъ.

Статутъ: роздѣлъ 4, артикулъ 12.

Артикулъ 14.

О содержаніи книгъ и дѣлъ судовихъ во всякой канцеляріи.

1. Гдѣ и какъ при судахъ книги и дѣла судовіе содержанни быть имѣютъ.

2. Во время отлучки, смерти или перемѣни судей какое должно быть дѣлъ судовихъ содержаніе.

Пунктъ 1.

Для крѣпкого и безопасного содержанія и храненія книгъ и дѣлъ судовихъ, какъ въ судѣ генералномъ судіи, такъ въ полкахъ полковники съ полковою старшиною, а въ сотняхъ сотники съ прочіими сотенними, а въ магистратахъ войти съ магистратовими урядниками—устроевать должни судовіе доми и при нихъ добрие, крѣпкіе и безопасніе кладовие, а въ нихъ порядочние ящики или шафи, и при томъ сторожу учрежденную всегда имѣть; на строеніе же и подчинку таковихъ судовихъ домовъ и кладовихъ хранилищъ требовать опредѣленія отъ падлежащой власти—изъ какихъ доходовъ повелено будетъ тое исправлять.

Статутъ: роздѣлъ 4, артикулъ 13, параграфи 2 и 3.

2.

Когда случится, по какой общой или и своей нуждѣ, на время судящимъ персонамъ отъ судовъ отлучитись, тогда таковіе книги и дѣла въ сундукахъ замикать и печати свои къ нимъ прикладивать

имѣютъ, приказивая, чтобъ до ихъ возвращенія были нерушенние; въ случаи же которихъ другихъ судовихъ персонъ смерти, или произведенія въ иний чинъ, либо отставки, кто на мѣсто ихъ другій опредѣленъ будетъ, тому имѣютъ быть всѣ книги и дѣла оние судовие въ цѣлости съ описью вручении.

Статутъ: роздѣлъ 4, артикулъ 13, параграфъ 3; съ поправленіемъ.

Артикулъ 15.

О часахъ, въ которие ежедневно, въ опредѣленние къ судамъ дни, судовіе персони сходитись должни, и о неотлучкѣ изъ суда сторонъ.

1. Въ которіе часи въ судъ приходить для слушанія дѣлъ и въ которие отходить судіи и писаръ имѣютъ.

2. Когда кто зъ сторонъ, въ судъ по реестру званъ, до трехъ денъ не явится.

Пунктъ 1.

Судіи по всякъ день должни, въ обикновенніе ко отправленію суда дни, завременно сходитись, а именно: по полуночи отъ седмого сидѣть до первого съ полдни часа; писаръ же—прежде судей, для всякихъ справокъ и для заготовленія дѣлъ къ представленію и слушанію судіямъ, и для порядочной записѣ въ реестръ челобитнихъ и прочінхъ дѣлъ, чтобъ, чіе дѣло прежде къ суду прійдетъ и въ реестръ записанно будетъ, тое напередъ и произвожденно было.

Статутъ: роздѣлъ 4, артикулъ 6, параграфъ 2; со изъясненіемъ.

2.

Кого отъ судимихъ въ судѣ по реестру позовутъ и онъ за отсутствіемъ своимъ не отзовется, того жъ, другого и третого потомъ дня не явится, то четвертого дня, хотя бъ уже и явился, однакъ, за штрафъ, что суда не смотритъ, долженъ будетъ иного сроку дожидатись, какой ему судъ опредѣлитъ; развѣ би, въ оправданіе, причини правилніе тому представилъ, то и дѣло его тогда жъ, за его себе явленіемъ, производитись имѣетъ.

Статутъ: роздѣлъ 4, артикулъ 16, въ срединѣ; съ поправленіемъ.

Артикулъ 16.

О непосылании никого, по челобитьямъ, для слѣдствія, прежде приглашенія отвѣтчика въ судъ и прежде его допроса.

Всякіе судіи особливое должни имѣть въ томъ оберегателство, чтобъ, по единому челобитю челобитчика, такъ самого межевого коммиссара, яко и другихъ никакихъ, а паче малоискусныхъ въ такихъ дѣлахъ людей, для слѣдствія о межѣ на спорные грунта и никуда ни по какому дѣлу не посилали, не пригласивъ прежде въ судъ отвѣтной стороны и онія противъ того челобитья не допросивъ, или не получивъ отъ нея жъ никакого писменного требованія о такой кого для того слѣдствія висилки; ибо иногда случится то, что изъ единого отвѣтчикового допросу и показанія отъ него, или и челобитческой стороны, писменныхъ крѣпостей, все дѣло явно и безсумнительно къ совершенному судовому рѣшенію быти можетъ, а отъ слѣдствія таковаго, безъ обстоятелной на то инструкціи производимого, происходятъ напрасніе убитки и горшое судіямъ къ рѣшенію дѣла затрудненіе. Когда же изъ допроса отвѣтчика явится, что инако невозможно того дѣла вершить, тогда оное слѣдствіе межовому коммиссару или которимъ другимъ управнимъ персонамъ поручать, давъ изъ суда имъ доволную и обстоятелную інструкцію, смотря по дѣлу: о чемъ именно слѣдовать, какихъ свѣдителей о чемъ и какъ допрашивать, какіе при томъ другіе обстоятелства разсуждать и подробно описати надлежать будетъ.

Прибавленіе, въ ползу судящимъ и судимимъ.

Артикулъ 17.

О позовныхъ указахъ и инструкціяхъ.

1. Какимъ образомъ укази позовніе и инструкціи и въ какой силѣ изъ судовъ видаванни быть имѣютъ.

2. Тѣ жъ укази чрезъ кого къ отвѣтчику отправлять и где ему отдавать.

3. Если бы возній съ позовнимъ указомъ не засталъ самого отвѣтчика въ домѣ, или если бы обида учинилась изъ мастности, а не тамо где отвѣтчикъ живетъ, то кому и где тотъ позовний указъ отдавать.

4. О безъномѣстнихъ и крыющихся отъ позовъ отвѣтчикахъ.

5. Кто би жилъ въ одной, а грунта имѣлъ въ другой юрисдикціи, и обиду кому учинилъ, тотъ гдѣ сидимъ долженъ быть.

Пунктъ 1.

Позовніе укази и инструкціи имѣютъ быть видаванни изъ всякихъ судовъ, за печатью того жъ суда и за подписомъ судей и писара, по того, на кого отъ челобитчика подапно будетъ челобитте; прописивать же въ онихъ указахъ имя, прозваніе и чинъ того, кого въ судъ позиваютъ, такожъ по чіему челобитью и дѣлу, за что и на которій би именно срокъ становился въ судъ самъ или повѣренного прислалъ, такожъ годъ, мѣсяцъ и число, какого тѣ укази видаются, означить; срокъ же опредѣленний быть имѣетъ, смотря по времени и разстоянію мѣста, какъ би мощно опому отвѣтчику стать къ суду, и чтобъ за прибытіемъ его дѣло могло быть произвожденно, а обоимъ би сторонамъ, за надходящими по реестру и очередѣ переднѣйшими инихъ челобитчиковъ дѣлами, поки оние отправлятся, волокити и напрасного издивенія не воспослѣдовало.

Статутъ: роздѣлъ 4, артикулъ 18, параграфъ 1; зъ сокращеніемъ.

2.

Укази таковие, видаваеміе изъ суда, надлежитъ отправлять чрезъ возного, которій оние долженъ отвѣтчику отдавать при людехъ, которіе могли бъ о такой отдачи его видѣть и свѣдительствовать; а гдѣ нибудь на оного отвѣтчика налучитъ, въ домѣ ли его, или при церквѣ, либо въ пути и на всякомъ мѣстѣ, тамо можетъ и позовний указъ ему отдать, и по силѣ оного либо и по инструкціи, въ призиваніи или и взятіи его въ судъ поступать.

Статутъ: роздѣлъ 4, артикулъ 17, параграфъ 1.

3.

А когда би возний изъ суда посланний, не заставъ и не сискавъ такого отвѣтчика въ домѣ, не могъ указа ему самому вручить, тогда женъ его или другому, кому домъ его поручепъ, отдать можетъ, предлагая, дабы о томъ отвѣтчикъ свѣдомъ былъ и на означенній въ томъ указѣ срокъ въ судъ сталъ; по тому жъ, изъ чіей би маетности или

хутора учинилась челобитчику обида, долженъ возний врученний себѣ изъ суда указъ везти въ ту жъ маетность или хуторъ, а не будетъ ли въ ней самого господина, то отдать позовъ прикажчику его, лобо войту, или десятнику, либо кому поручена будетъ оная маетность, и чрезъ нихъ звать отвѣтчика въ надлежащій судъ; а кому и при комъ таковий позовпій указъ отъ него возного отданъ будетъ и что по тому учинится—о всемъ обстоятелно онъ же возний въ судѣ доезднимъ допошепіемъ обявить, и то допошеніе принято и въ книгу судовую записанно быть—имѣетъ.

Тамъже: параграфы 1 и 2; съ поправленіемъ.

4.

Кто би по чіему челобитію не могъ быть призванъ въ судъ ни письменно ни словесно, напримѣръ затѣмъ, что то мѣсто, на которомъ живетъ отвѣтчикъ, ради моровой язви и протчего, есть опаспое,—таковое дѣло судъ можетъ отсрочить на шпое время; которий же би отвѣтчикъ, безъгрунтовий и непослушний, крился отъ позва и убѣгалъ, а былъ би ко удовлетворенію челобитчика весма ненадеждний,—по таковаго парочнихъ изъ суда посилать, и если би убѣгалъ, то о поимки его и присилки въ судъ подъ карауломъ вездѣ публиковать надлежитъ.

Книги Порядка часть 3, *о позвѣ*, № 7 и 10; съ прибавленіемъ.

5.

Кто би имѣлъ домъ свой въ одной юрисдикціи, а грунта, людей и маетности въ другой, изъ тѣхъ грунтовъ или маетностей учинилъ кому обиду, таковий имѣетъ быть за то позванъ и отвѣтствовать въ томъ судѣ, которому онъ подчиненъ, и если споръ будетъ о землю, хуторъ, лѣси, поля, сѣножати и протчіе грунта, въ разпихъ уездахъ имѣющіеся, то для росправи и розмежованія имѣютъ бить опредѣленни межовіе коммиссари или другіе въ такихъ дѣлахъ искусние и управние персони, по два человѣка, за сношеніемъ и согласіемъ судей изъ того суда, которому отвѣтчикъ подчиненъ, и зъ другого суда, въ которого уездѣ будутъ тѣ его имѣнія, и дѣло то производить и вершить надлежащимъ правнимъ порядкомъ, какъ показано ниже, въ главѣ седмойнадесятъ, въ артикулѣ седмомъ, *о спорних грунтахъ на межѣ общей двохъ полковъ или уездовъ*. Когда же тотъ, кто изобидитъ кого изъ сво-

ихъ имѣній, не будетъ подчиненъ никому отъ тѣхъ судовъ, въ которихъ уездахъ жителство и грунта свои имѣетъ, но подлежитъ вишшому суду, на таковаго бить челомъ и управи требовать изъ него въ томъ же вишшомъ судѣ; такожъ, когда би кто, живучи въ едной юрисдикціи, обиду кому учинилъ, но по челобитію обидимого позовнимъ указомъ къ отвѣтствію въ судъ еще бы призванъ не былъ и дѣла не начиналъ, а тѣмъ временемъ въ другую юрисдикцію вовся на жилье перейшолъ, не оставя никакова недвижимого имѣнія своего, тогда изъ оного суда писать въ тотъ судъ, подъ который онъ перейшолъ, даби изъ него обиженному надлежащая была учинена справедливость; а буде призванний уже въ судъ, дѣло начавъ, сойдетъ, то изъ прежнего суда о присилкѣ его въ тотъ же судъ для окончанія дѣла писать же, ибо въ которомъ судѣ какое дѣло начнется, въ томъ судѣ и окончитися имѣетъ.

Статутъ: роздѣлъ 4, артикулъ 17, параграфъ 2; и роздѣлъ 9, артикулъ 8, параграфъ 1; со изъясненіемъ. Порядокъ: часть 1, *о челобитчикѣ*, № 2; съ поправленіемъ.

Артикулъ 18.

Указовъ на отсрочку суда кому не давать, а кому давать надлежитъ.

Укази изъ канцелярий и отъ командировъ и судей на отсрочку суда къ произвожденію справедливости никакимъ людемъ ни подъ какимъ образомъ въ жадніе суда даванни быть не имѣютъ, развѣ би кто на службу государеву, въ походъ, или въ какую коммиссію отлучился, либо въ посіолство до земелъ чужихъ, или для учиненія рубежа съ сосѣдственними пограничними землями, такожъ и въ другихъ государевихъ дѣлахъ за границу изъ государства отправленъ былъ, или би какимъ случаемъ непріятелемъ въ неволю попался,—таковому, противъ чіего нибудь челобитъя, отсрочка суда до его возвращенія чинитись имѣетъ.

Статутъ: роздѣлъ 1, артикулъ 21, параграфы 1, 2 и 3. Порядокъ права цесарскаго: артикулъ 46.

Артикулъ 19.

О указахъ, привилегіяхъ и протчихъ судовихъ писмахъ откритихъ, въ судъ или командирамъ объявляемихъ.

1. Получившій укази, привилегии и другіе открітіе писма коман-

дирамъ и въ судахъ имѣетъ объявлять при свѣдителехъ, а командири и судіи обратно ему отдавать должни.

2. Кто би такіе крѣпости удержалъ, тому за удержаніе какій къ прибытію въ судъ срокъ означать и какъ штрафовать опого.

Пунктъ 1.

Кто би полученние собою государеви укази, привилегія, либо универсали гетманскіе, или судовне всякіе отворчатіе писма, принеслъ по какомъ своемъ челобитью, или толко для объявленія, въ которій судъ или до какого командира или владѣлца и до кого нибудъ, то тое объявленіе имѣетъ быть при людехъ достовѣрнихъ: а кому такіе укази, привилегіа и писма объявленни будутъ, то, по вичитаніи и взятіи съ нихъ копій, саміе подлинние, не удерживая, обратно отдавать объявившему долженъ.

Статутъ: роздѣлъ 11, артикулъ 23, параграфъ 1.

2.

Ежели жъ би кто, въ противность сему праву, означенние укази государеви или привилегія, либо гетманскіе универсали, или Суда Генералного откритіе писма, яко то: декрета, укази и протчіе, по вичитанію онихъ, у себе удержавъ, возвратить явившему не хотѣлъ, таковому, по челобитью обидимого, надлежитъ къ прибытію въ судъ означить завитій или крайнеположенний срокъ, и за то удержаніе имѣетъ быть на немъ доправлено въ надлежащій судъ, на канцелярітскіе росходи, штрафу двнадцятъ рублей, а другіе двнадцятъ рублей обидимой сторонѣ; за удержаніе откритихъ писемъ Полковихъ Канцелярій и Судовъ—шесть рублей, Сотенного, Магистратоваго и Ратушного Правленія—три рублѣ, въ тіе жъ канцеляріи и суда или правленія, а обидимому такое жъ число денегъ другое.

Тамъже: параграфы 2 и 3; со изъясненіемъ.

Артикулъ 20.

О писмахъ увѣщателнихъ, о протестахъ на судей и о явочнихъ челобитихъ.

1. Писма увѣщателніе на одну суда персону другіе персони того жъ суда требующему видавать и протести принимать должни.

2. О свободномъ даваніи въ судахъ явочныхъ челобитныхъ.

Пунктъ 1.

Кто бы нибудь къ которой судовой персонѣ требовалъ увѣщательного письма или позовного указа, или бъ на кого отъ нихъ протестъ подалъ въ томъ судѣ, въ которомъ онъ засѣдаетъ, таковому онаго жъ суда другіе персоны имѣютъ тѣ письма увѣщателніе или позови къ отвѣтчику выдавать, а протести принимать, и изъ оныхъ екстракти челобитчику видавать же, за своими руками, безъ отрицанія.

Статутъ: роздѣлъ 4, артикулъ 6, параграфъ 3; съ поправленіемъ.

2.

По тому жъ, всякому свободно во своихъ отъ кого нибудь обидахъ и во всякихъ правнихъ процессахъ явочное челобитье давать въ который судъ кто пожелаетъ, а во всякихъ судахъ и канцеляріяхъ оніе явочніе челобитья принимании и въ книги записиваніи быть имѣютъ, безъ всякого опасенія.

Статутъ: роздѣлъ 1. артикулъ 39, параграфъ 2: со изъясненіемъ.

Артикулъ 21.

О сроках завитих или крайнеположенних.

1. Что есть срокъ завитій и по какимъ именно дѣламъ опредѣлятись имѣетъ.

2. Кто би безъ правилних причинъ не сталъ на срокъ завитий.

3. Какіе суть правилніе причини къ неприбытію въ судъ на срокъ завитій.

4. По криминалному дѣлу, не за неприбытіе на срокъ завитій, но за самое то дѣло виноватій судимъ бываетъ.

Пунктъ 1.

Срокъ завитій или крайнеопредѣленний то називается, на которий спорніе сторони въ судъ становитись должни, подъ потерянiемъ того, о что будетъ искъ. Означатися же такій завитій срокъ позовними ука-

зами имѣетъ въ слѣдующихъ дѣлахъ: 1) По челобитью за пущенное кому въ закладъ имѣніе, для отобранія тѣхъ денегъ, за которие что заложено: ибо кто би, на оний срокъ за первимъ позвомъ въ судъ не ставъ, денегъ своихъ за то закладное имѣніе принять не похотѣлъ, такое имѣніе отдано быть имѣетъ истцу, по доводамъ его, а денги принять въ судъ, для содержанія, поки оние отвѣтчикъ отобрать до себе можетъ. 2) Кто кого позоветъ въ судъ за насилное изгнаніе изъ спокойного владѣнія и отнятіе имѣній, людей и всякихъ груптовъ. 3) За неисполненіе судомъ вершенного дѣла. 4) За слугу какого нибудъ званія либо работника домового, который отъ господина своего, здѣлавъ ему какій убитокъ либо шкоду, до кого бѣжалъ. 5) За перевозніе и другіе доходи, въ скарбъ войсковій и владѣлцамъ падлежащіе, если бъ кто онихъ по уставамъ и обикноренію не уплатилъ, и во противъ, если би зборщики и досмотрщики, сверхъ устава, лишнее что взяли, или за что пограбили, или би хотя взяли и по уставу, но у того, у котораго по указамъ и по древнему обикновенію таковихъ доходовъ взимать не падлежитъ. 6) Кто би езами, мелницями, гатми, мостами рѣки портовіе застановилъ, не оставя прохода падлежащого или пути, а чрезъ то бъ убитокъ кому здѣлался. 7) Если би кто кому въ чемъ обязался доброволно писмомъ, и на срокъ, въ томъ писмѣ означенній, по обязателству своему не удовлетворилъ. 8) Если бъ которие братъя съ братіею и сестрами или съ сродниками, либо сродники съ ними, надлежащого въ наслѣдномъ имѣніи подѣла чинить не хотѣли; такожъ если би опекуни своею опекою содержавшихся въ ней спротъ обиду имъ въ наслѣдномъ имѣніи показали, или би суетратная вдова, при такой же своей опекѣ, имѣнія наслѣдниковъ расточала. 9) По челобитью истца на поручника, а поручника на того, за кого онъ ручилъся. 10) Когда по чіему челобитью поручено будетъ коммиссарамъ межовимъ чинить межу въ спорнихъ грунтахъ, тогда къ вісзду па тѣ грунта такъ оним коммиссарамъ, яко и спорним сторонамъ, положенъ имѣетъ быть завитій срокъ. 11) За безчестіе и побой возних въ дѣлахъ подлежащихъ званію ихъ. 12) Въ обидахъ подданнимъ или крестьянамъ вотчинъ государевихъ отъ кого нибудъ, и вопротивъ, если би управители вотчинъ государевихъ кому обиду учинили не въ спорѣ за тѣ вотчини, но по нахалству. 13) За всякіе грабежи и за непагражденіе за спашъ. 14) Кто би, во время суда какіе шатости и преступленія подѣлавъ и не оправдясь, прочъ уехалъ.

15) За нарушеніе примирія по своимъ росписками или по суду избранныхъ обома сторонами мирителей. 16) За удержаніе указовъ и другихъ писемъ отворчатыхъ, и въ обидахъ во время войни. 17) Въ иску долговъ по смерти должника на оставшихся по немъ имѣніяхъ.

Статутъ: роздѣлъ 4, артикулъ 42, параграфы 1 и 2; и роздѣлъ 9. артикулъ 5, параграфъ 1. Статутъ: роздѣлъ 4, артикулъ 11. параграфъ 1.

2.

Въ такихъ всѣхъ дѣлахъ, вишше и ниже показанныхъ въ другихъ сего права артикулахъ, надлежитъ позовными указами или сискными означивать срокъ завитій или крайнеположенний, на которий ежели отвѣтчикъ въ судъ не станетъ или повѣреннаго не пришлетъ, безъ правилныхъ причинъ, то дѣло свое, о которое будетъ позванъ, тераетъ; однакожъ судъ, надъ той срокъ еще чрезъ три дни ожидая прибитія онаго отвѣтчика, приговора чинить не имѣетъ; а когда и чрезъ три дни оний же отвѣтчикъ въ тотъ судъ не явится или повѣреннаго не пришлетъ и не объявитъ о правилныхъ тому неприбытію препятствіяхъ, тогда все то, чего на немъ челобитчикъ ищетъ, по правилнимъ его доказателствамъ, приговорить и вручитъ челобитчику; равнимъ же образомъ, если и челобитчикъ, позвавъ кого въ судъ на таковий крайнеположенний срокъ, самъ, безъ правилныхъ причинъ, не станетъ, то, по вишеписанному, искъ свой, о что челобитствовалъ, терастъ.

Тамъже—Статутъ: роздѣлъ 4. артикулъ 42. параграфы 1. 2 и 3, сначала.

3.

Правилние же причини и препятствія. для которихъ такъ отвѣтчикъ, яко и челобитчикъ, дѣла своего терять не должни, хотя и на завитій срокъ не явятся, тѣ именно суть, о которихъ показано вишше, въ артикулѣ сея глави о‘момъпадесятъ, и ниже, въ главѣ 8, въ артикулѣ 6, въ пунктѣ 1 и 2. Однакожъ и опие причини къ неприбытію въ судъ служить могутъ толко по 1-му позву, а когда отъ тѣхъ препятствій освободятся, то, за другимъ позвомъ, отъ прибытія на другой крайнеположенний срокъ и такими причинами никто отговориватись не можетъ, но долженъ непремѣнно, собою ли самимъ или чрезъ повѣреннаго, отвѣтствовать и надлежащую чинить въ судѣ роздѣлку.

Тамъ-же: параграфъ 2.

4.

Въ дѣлахъ же, смертной казни подлежащихъ, отвѣтчикъ, за неприбытіе въ судъ на крайнеположенный срокъ, не имѣетъ смертію казненъ быть, но развѣ тогда, когда доказателствомъ за самое дѣло явится быть виноватъ; такожъ и челобитчикъ, если кого въ криминалнихъ дѣлахъ позвавъ, самъ на таковий крайнеположенний въ позовномъ указѣ срокъ не станетъ, за то не токмо живота не лишается, но и дѣло свое производить можетъ, токмо за тое неприбытіе, по разсмотренію суда, штрафованъ быть можетъ, ежели правилнихъ тому не покажетъ причинъ; отвѣтчикъ же, хотябъ на срокъ и прибылъ, къ чему доведется, тому и подлежать имѣетъ.

Зерцало Саксонское: подъ словомъ *акція*, № 22 и 16: съ прибавленіемъ.

Артикулъ 22.

О содержаніи при судахъ и урядахъ крѣпкихъ тюремъ и въ нихъ колодниковъ, такожъ о платежѣ потуретномъ, и о бѣжавшихъ колодникахъ.

1. Какіе турми при судахъ и урядахъ, и какіе въ какую колодники отдаванни, такожъ какимъ порядкомъ сторожа при нихъ учреждена, и при чіемъ надсмотрѣ тѣ жъ колодники быть имѣютъ.

2. О платежѣ потуремномъ, о истребованіи учрежденною сторожею другого караула, и о кормѣ колодника.

3. О бѣжавшемъ колодику не по криминалномъ дѣлу.

4. О бѣжавшемъ колодику жъ по криминалному дѣлу.

5. Когда истцу за утекшого колодника караулнін заплатятъ, а онъ пойманъ послѣ будетъ.

6. Если бы истецъ, за бѣгство колодника, имѣлъ подозрѣніе на самого котораго урядника или и судію.

Пунктъ 1.

Всякіе градскіе урядники должни стараться и сами надсматривать, чтобъ вездѣ при судахъ и урядахъ тюрми были построенни крѣпкіи, одни низко, въ самой землѣ, сподніе, а другіе верхніе; изъ которихъ

должни содержатись колодники: въ сподних—по криминалних дѣлах, а въ верхних—по дѣлах росправочних; а содержани были бъ такіе колодники въ оних турмах за добрими замками и ключами, при особливой, изъ судовъ опредѣляемой сторожѣ, надъ которою имѣетъ быть надежній человѣкъ учрежденъ атаманомъ, въ крѣпкомъ береженіи и смотрѣніи того жъ атамана и надсмотрѣ городничого, чтобъ оние колодники, а паче по криминалнимъ дѣламъ содержиміе, бѣжать не могли.

Порядокъ въ артикулах права магдебурского: *о колодниках*, № 1, при конци. Права граждаиского артикулъ 29, № 4, отъ полу. Зерцало Саксонское: подъ словомъ *судъ*, № 116; со изъясненіемъ.

2.

Потуремній же платежъ отъ цепового, колодочного, ручного и ножного и всякого тѣсненія, на свѣчи, на дрова, на замки и на другіе потребности, не инако взиманъ быть имѣетъ, толко отъ всякого колодника въ криминалномъ дѣлѣ по двадцяти копѣекъ, а за другихъ, виноватихъ въ дѣлах росправочних, по десяти копѣекъ, въ ту пору, когда тѣ колодники на свободу или и на казнъ изъ тюрми випущаеми бываютъ; изъ которихъ виноватій, на свободу отпущаемій, самъ за себе платитись долженъ, а за приговореннаго на казнъ — челобитчикъ, за таковаго же, кто невинно посаженъ и послѣ по суду оправданъ будетъ, имѣетъ тотъ платить, по чіему настоянію оний невинно посаженъ былъ; которие же преступники ни по чіему челобитью, но по случаю где поймание, въ тюрму посажени будутъ, за тѣхъ потуремного никто платить не долженъ. А показаннимъ сторожамъ и надсмотрщикамъ, принимающимъ всякого колодника въ турму, караулу иного къ нему не требавать, по самимъ имъ накрѣпко, по вишеозначенному, всякихъ колодниковъ караулить должно. Скудному колодику, для его въ турмѣ пропитанія до вершенія дѣла, имѣетъ давать челобитчикъ, которій его посадитъ, по двѣ копейки на денъ, на щеть его жъ, ежели по суду виноватимъ быть явится.

Статутъ: роздѣлъ 1, артикулъ 15, параграфы 1, 2 и 3: и артикулъ 31, параграфъ 1.

3.

Когда бы колодникъ, не въ криминалномъ дѣлѣ при какомъ судѣ

въ турму посаженний, бѣжалъ, тогда сторожѣ и надсмотрщики, котории оного колодника подъ своимъ карауломъ и досмотромъ имѣли, должни о его сиску всячески старатись, а буди найдалѣ въ двадцятъ неделъ оного не сищутъ, то искъ и убитки челобитчику, по доказателству его, сами награждать будутъ; сіе же награжденіе тогда быть должно, когда по доводамъ покажется, что за небреженіемъ или какою поноровкою отъ нихъ, сторожей или досмотрщиковъ, такій колодникъ бѣжалъ; а буди по какомъ нечаянномъ случаю, то въ томъ должно быть судейское разсмотреніе. Чего ради, судіи и урядники досмотръ туремъ и колодниковъ имѣютъ поручать атаманамъ туремнимъ или городничимъ, людемъ добримъ, вѣри достойнимъ, трезвенним и пожиточнимъ.

Статутъ: роздѣлъ 4, артикулъ 31, параграфъ 2; со изъясненіемъ; и артикулъ 15, параграфъ 4.

4.

Буди же би колодникъ, по криминалному дѣлу содержимій, бѣжалъ, о такого побѣгѣ того жъ часа должни сторожѣ и надсмотрщики, которимъ подъ караулъ отданъ былъ, объявлять въ судѣ, а изъ суда вездѣ о сиску его публиковать, и когда би до полгода сискать быть не могъ, то, ежели тѣ сторожѣ и надсмотрщики не будутъ изобличени явними доводами въ томъ, что оний колодникъ бѣжалъ за ихъ недосмотромъ и небреженіемъ, а паче за ихъ же послабленіемъ или и вѣдомомъ, то имѣютъ на томъ же и присягнуть, и по такой присяги отъ вини свободни будутъ; ежели жъ покажется быть въ томъ ихъ, сторожей, какое небреженіе, то должни будутъ, за голову убитого, какие урони и убитки истцу, по его доказателствамъ, заплатить и наградить, а если би не имѣли чимъ награждать, то надлежитъ ихъ на тѣлѣ наказать; паче же буди би котории сторожѣ и въ томъ были заподлинно изобличени, что они нарочно какого колодника, по криминалному дѣлу собою содержимого, прочъ упустили послабленіемъ или и показаніемъ ему къ побѣгу способа, таковии, сверхъ означенного истцу за того колодника платежа, тому подлежать будутъ истязанію и казни, которой бѣжавшой колодникъ достоинъ.

Статутъ: роздѣлъ 4, артикулъ 31, параграфъ 2; и роздѣлъ 11, артикулъ 36, параграфъ 2. Книги Порядка права цесарского артикулъ 88; со изъясненіемъ.

5.

Если жъ бы означенные сторожѣ, какъ вишше изображено, за тотъ колодника побѣгъ истцу уплатились, то и послѣ свободно будетъ какъ имъ, такъ и самому истцу, взявъ изъ уряду аттестатъ, вездѣ оного жъ бѣглеца искать, и правомъ на немъ тамъ же, где пойманъ будетъ, справедливости доходить; и буди оные сторожѣ и надсмотрщики где того бѣглеца сищутъ, то его отдавъ истцу, требовать у него возвращенія того, что у нихъ той за побѣгомъ колодника принялъ, или если и самъ челобитчикъ поймаетъ, долженъ, по тому жъ, что за его побѣгомъ у нихъ, сторожей, взялъ, все имъ возвратить, виключая толко за свои убитки, которіи въ исканіи оного бѣглеца издержалъ: а самъ изъ него за свое судомъ искать воленъ будетъ.

Статутъ: роздѣлъ 4, артикулъ 31, параграфы 1, 2 и 3.

6.

Когда бы о бѣгствѣ колодника было подозрѣніе отъ истца на самого которого урядника или судію, съ допроса сторожей или изъ другихъ какихъ причинъ, таковий урядникъ или судія самъ долженъ присягнуть на томъ, что оний колодникъ бѣжалъ безъ вѣдома и безъ всякой его причини, и по присягѣ отъ вини и платежа свободенъ будетъ; инако же, если присягнуть не похочетъ, то долженъ опому истцу не токмо на означенномъ бѣглецу имѣющійся искъ и убитки платить, но и чина своего вовся лишенъ быть имѣетъ.

Въ согласіе права въ Порядки: часть 3, *о арестѣ или узилищѣ*, № 4. Права гражданскаго артикулъ 17, № 2.

Артикулъ 23.

О непослабленіи колодникамъ въ тюрмахъ, и о поимки убѣгающихъ, а паче по криминалному дѣлу.

1. Преступниковъ, подъ караулъ въ тюрму приговоренныхъ, сторожамъ и досмотрщикамъ принимать, и какъ поступать въ поимки съ тѣми преступниками, которіи, осилѣвъ, взяти бъ себе не давали, и кто бы имъ въ томъ пособлялъ.

2. О содержаніи колодника по криминалномъ дѣлу до полученія

резолюціи изъ вишшаго суда, и о арестанту помѣстномъ, не по криминалномъ дѣлу.

3. Колодникъ, на самомъ преступленія дѣлѣ криминалномъ пойманний, ни на чіи поруки давань быть не имѣетъ.

4. Колодника никакого безъ соизволенія истца изъ подъ аресту, а зъ сподней тюрми и за соизволеніемъ истцовымъ не испущать.

5. Штрафъ судіямъ и урядникамъ, котории би колодникамъ надъ приговоръ судовий послабленіе чинили.

6. По важности или легкости преступленія своего, колодникъ въ тюрму споднюю или вишшую данъ быть имѣетъ.

7. Штрафъ тому, кто би прежде назначенного времени съ тюрми или съ подъ аресту ушелъ.

8. О безъпомѣстномъ, которий би прежде означенного времени съ подъ ареста ушелъ.

II пунктъ 1.

Кого судъ по артикуламъ сего права за какое преступленіе приговоритъ взять подъ арестъ или въ тюрму, таковаго не токмо урядники, надсмотрщики и карауліе имѣютъ безъ всякихъ отговорокъ подъ свой карауль принимать и ни въ чемъ не послаблять опимъ, но если би кто отъ нихъ, къ смертной казни приговореній, уходилъ и, оскѣвъ, не давалъ себе взять, то урядъ уряду въ поимки таковаго преступника помощь давать, паче же и все гражданское жителство, где би то случилось, ловить всячески должни, какъ би тотъ преступникъ не могъ уйти, но былъ би пойманъ и по приговору судовому казненъ; а кто би таковаго преступника, имѣя къ тому способность, не ловилъ или въ иманіи воспящалъ либо утекшого укривалъ, тотъ равной винѣ и наказанію или и казнѣ подлежать имѣетъ, какъ и самъ преступникъ.

Статутъ: роздѣлъ 4, артикулъ 32, параграфъ 1. Тамъже: параграфъ 2. Зерцало Саксонское: подъ словомъ *гвалтъ*, № 16 и 17; и подъ словомъ *каранье*, № 5.

2.

Отъ которого би колодника, на смертъ приговореннаго, зайшла апеляція, или, безъ апеляціи, зъ низшого суда представлено будетъ въ вишній судъ съ требованіемъ резолюціи, какъ о семъ ниже, въ главѣ 8, въ артикулѣ 36, въ пунктѣ 2, и въ главѣ 9, въ арти-

куль 3, въ пунктѣ 2 показано, таковий какъ найкрѣпчае держать быть имѣетъ, чтобъ съ тюрми до полученія той резолюціи не ушель; а колодники, которие смертной казни не подлежать, когда по себѣ надежную поруку поставлять, могутъ быть и отпущени; такожъ преступниковъ, на самомъ дѣлѣ не пойманихъ, помѣстнихъ, грунтовихъ, а особливо если и оное дѣло смертной казни не подлежитъ, судъ на добрие поруки можетъ отдавать, хотя и въ небытности истца, токмо истецъ не поруки уже за онаго виноватого, по суда смотрѣть будетъ.

Прибавленіе, въ согласіе права: Порядокъ. часть 3, *о апеляціи*, № 26. Статутъ, роздѣлъ 11, артикулъ 55, параграфы 1 и 2. Зерцало Саксонское, подъ словомъ: *арестъ или узилище*, № 2.

3.

Колодника же, который би на самомъ дѣлѣ, смертной казни подлежащомъ, пойманъ и подъ карауль отданъ былъ, на поруки отдавать не надлежитъ, но должни урядники или надемотрщики съ карауливими какъ найкрѣпчае беречь, и могутъ, оковавъ онаго въ желѣза и цепами, въ особенномъ какомъ заключеніи, гдѣ прочіихъ колодниковъ не сажаютъ, посадивъ, содержать, чтобъ съ подъ караулу до вершенія дѣла не ушелъ.

Статутъ, роздѣлъ 4. артикулъ 32, параграфъ 3; и роздѣлъ 11, артикулъ 55, параграфъ 1. Зерцало Саксонское. подъ словомъ: *явное дѣло*. № 1 и 2. Права гражданскаго артикулъ 117, № 8, отъ полу.

4.

Кто би. за которое свое преступленіе и не криминалного дѣла, посаженъ былъ подъ арестъ или въ тюрму, либо за другого кого подпялся подъ тѣмъ арестомъ или въ тюрмѣ сидѣть до урочного времени. таковаго судъ прежде времени урочного не имѣетъ освобождать, ни послабленія ему чинить безъ совизволенія истца: а кого на дивъ въ тюрмѣ сподней судъ приговоритъ посадить, того хотя би истецъ и уволнялъ, а было би сверхъ того особливое какое за нимъ дѣло важное, такому судъ не имѣетъ никакого послабленія чинить, но что по правамъ принадлежитъ, тое исполнить долженъ. подъ опасеніемъ штрафа, въ слѣдующемъ пунктѣ положенного.

Статутъ, роздѣлъ 4, артикулъ 32, параграфъ 4.

5.

Кто бы отъ судей или урядниковъ колоднику, въ сподней тюрмѣ сидѣть приговореннóму, какую чинилъ ослабу или допустилъ въ легшой тюрмѣ, нежели въ которую приговоренъ, сидѣть, либо въ чемъ другомъ надъ приговоръ судовий послабилъ, таковий судія или урядникъ, либо кто нибудъ. кому въ надсмотреніе будутъ тюрми поручени, за то въ судъ надлежащій по челобитю на крайнеположенний срокъ положений, по подлинному доказателству имѣетъ истцу дванадцять рублей денегъ заплатить, сколко разъ уличенний въ томъ будутъ; истцу же свободно всегда надсматривать, какъ и гдѣ колодникъ сидитъ, и судъ не имѣетъ ему того воспящать, подъ опасеніемъ такова жъ платежа.

Тамъ же, параграфъ 5.

6.

Однакожъ судъ колодника, хотя собою по правамъ обвиненного. хотя по приговоду вишшого суда подъ карауль присланного, не всякого въ тюрму споднюю сажать имѣетъ, но смотря по дѣлу и по важности преступленія. за которое кого въ какую тюрму или подъ арестъ дать надлежитъ.

Тамъ же, параграфъ 6.

7.

А гдѣ би кто грунтовий и помѣстний за какое некриминалное преступленіе, противъ человѣка честного или суда здѣланное, подъ арестомъ сидѣть по сему праву приговоренъ былъ, и до означенного времени не висидѣвъ, прочъ ушелъ, таковий за то истцу дванадцять рублей денегъ заплатить долженъ, и по прежнему до означенного времени имѣетъ быть приговоренъ подъ арестъ; равному же подлежитъ платежа штрафу и тотъ, которий би былъ арестованъ не отходить изъ суда до вершенія дѣла, а опъ би, до означенного судомъ времени, не слушая приказу, безъ позволенія ушелъ или уехалъ.

Тамъ же, параграфъ 7; и роздѣлъ 3. артикулъ 27, параграфъ 3. съ поправленіемъ.

8.

Кто би помѣстний таковимъ же образомъ подъ арестъ отданъ

былъ, но изъ подъ оного ушелъ, и не былъ бы пойманъ, о таковаго поимки судъ имѣетъ вездѣ публиковать, а поймавъ, поступать съ нимъ въ доправкѣ означеннаго штрафа, какъ въ главѣ 16, въ артикулѣ 13, *о неимущихъ должникахъ* показанно.

Статутъ: роздѣлъ 4, артикулъ 32, параграфъ 8, съ поправленіемъ.

Артикулъ 24.

О третейскомъ судѣ.

1. Третейскому суду для чего и изъ которихъ персонъ быть надлежитъ.

2. О апелляціи изъ третейского въ генералний судъ.

Пунктъ 1.

Понеже въ войсковомъ генералномъ судѣ всякіе криминалние и росправочние дѣла многимъ числомъ бываютъ, а иние челобитческіе дѣла либо миромъ, краткимъ произвожденіемъ и мимо судъ генералний рѣшитись могутъ,—того ради, какъ прежде сего въ Малой Россіи отъ гетмановъ при войсковой генералной канцеляріи учреждаемъ бывалъ, кромѣ генералного суда, особлівій судъ, третейскимъ називаемий, въ которий опредѣлялись по нѣсколку персонъ разних чиновъ, такъ и всегда опому третейскому суду, для скорѣйшого дѣлъ челобитческих отправленія, учрежденну быть надлежитъ по прежнему, изъ персонъ разних чиновъ знатних, добросовѣстних и въ правахъ искусних; дѣла же въ немъ производить одни толко росправочние, которие именно по челобитю истцовъ и по усмотренію и опредѣленію войсковой енералной канцеляріи поручени будутъ, кромѣ криманалних, публичному наказанію и смертной казни подлежащих дѣлъ. а въ произвожденіи такихъ дѣлъ должни оние опредѣленние персони содержать падлежащій правний порядокъ, по артикуламъ сего права, какъ и въ прочихъ судахъ, посилая по отвѣтчиковъ судовие позви, хотя и не чрезъ возних, но чрезъ нарочних посилних на коштѣ челобитческомъ, и видавая правой сторонѣ декрети или приговори, обикновенно за руками и печатми своими, кромѣ если судимие персони суть вишпаго чина неже судяніи, то по таковихъ видавать позовние укази изъ войсковой енаралной канцеляріи.

Въ согласіе права: Статутъ, роздѣлъ 3, артикулъ 13. параграфи 1 и 2; и артикулъ 15. параграфъ 1. Зерцало Саксонское. подъ словомъ: *обычай*, № 1, 7, 8 и 13. Прибавленіе.

2.

А которая бъ сторона декретомъ, или приговоромъ такова третейского суда не была довольна, тая свободна аппеліовать въ судъ войсковий сперальній, по дабп то не происходило въ напрасную другой сторонѣ волокиту и убитки, должна въ опой аппеляціи содержать себе по всему, какъ ниже сего, въ главѣ 8, въ артикулахъ 35 и 36, *о аппеляціяхъ* показанно.

Статутъ. роздѣлъ 1. артикулъ 88. параграфъ 1. Въ Порядкѣ. часть 3, *о аппеляціяхъ*, № 1.

Артикулъ 25.

О полюбовномъ судѣ или примиріи.

1. Судъ полюбовний или примиреніе какъ бываютъ.

2. Спорнимъ сторонамъ судей или мирителей подъ какимъ обовязателствомъ избирать.

3. Мирителямъ какъ судъ или миротвореніе производить.

4. Какимъ образомъ меншіе персони въ дѣлѣ знатнихъ особъ мирителми быть могутъ.

5) Судъ миротворенія какъ сильенъ есть и какихъ къ оному персонъ избирать.

6. О миротвореніи самихъ между собою сторонъ.

7. Штрафъ упорной сторонѣ за неисполненіе мирителей приговора.

8. Штрафъ сторонѣ, которая бъ своего добровольного примиренія не содержала.

9. Въ какихъ дѣлахъ мирители быть не могутъ.

10. Судъ мирителей и миротвореніе ихъ почему весьма бываетъ.

11. Добровольное самихъ сторонъ примиреніе по какимъ случаямъ ко своему содержанію ихъ не одолжаетъ.

Пунктъ 1.

Судъ полюбовній и примиреніе двома образами бываетъ: 1) Чрезъ мирителей, когда которие спорніе стороны, съ собою согласясь, изберутъ

какихъ персонъ и упросятъ, чтобы дѣло ихъ спорное взявъ къ своему разсужденію и по совѣсти рѣшеніе въ немъ учинивъ, къ примиренію самихъ привели. 2) И чрезъ обоюдное согласіе, когда сами спорние стороны, поговоря между собою, доброволно на чомъ примирятся.

Прибавленіе, въ согласіе и изисненіе нижеизображенних правъ.

2.

Спорние стороны, когда, съ собою согласясь, пожелаютъ мимо надлежащій судъ избрать особливихъ персонъ, которие могли бъ миротворителнимъ своимъ судомъ дѣло ихъ къ праведному рѣшенію произвесть и въ томъ ихъ же примирить, то сіе имъ учинить свободно; но прежде произвожденія дѣла онаго, имѣютъ оние стороны дать на себе подписки съ такимъ обовязателствомъ, яко на чемъ тѣ мирители по своему разсмотренію и совѣстному правосудію имъ сторонамъ примиритись согласно между собою постановлятъ, не прилагая къ дѣлу ихъ ничего лишняго сверхъ ихъ же представленія, ниже потребного упущая, такій приговоръ они во всемъ непарушно исполнить и содержать должни, подъ штрафомъ, который въ томъ же приговорѣ положенъ будетъ.

Прибавленіе, въ примѣръ правъ нижеозначенних.

3.

Оние же избранние къ миротворенію судіи не имѣютъ ничего болше своимъ судомъ опредѣлять и приговаривать сверхъ того, что имъ спорние стороны прошеніемъ или челобитьемъ своимъ представятъ, ни же что изъ того упущать и безъ рѣшенія миновать; а для того правимимъ поступкомъ и порядкомъ, какъ въ судахъ надлежащихъ дѣлается, производить не одолжаются, но токмо смотрѣть того должни, дабы опредѣленіе и приговоръ ихъ справедливости и совѣсти ихъ же не былъ противенъ. А если либо отъ тѣхъ мирителей два или три на что съ своемъ миротвореніи согласовали, третій же бы, или противъ трехъ четвертни, въ томъ безъ правилнихъ резоновъ спорилъ, таковій долженъ, оставя свой упоръ, пристать къ согласію болшаго числа своихъ товарищей: но когда бы единъ отъ нихъ приговаривалъ какой сторонѣ платить, напримѣръ, десять, другій шесть, третій пять рублей, тогда на меншемъ числѣ такій приговоръ состоятись имѣетъ. Надлежитъ же

въ приговорѣ мирителномъ и зарукѣ или штрафѣ, на обѣ стороны, смотря по пропорціи иску, положить, чтобъ, опасаясь такого штрафа уплатки, не дерзали онаго суда и приговора нарушать.

Зерцало Саксонское, подъ словомъ: *еднач или миритель*, № 6: и подъ словомъ: *згода*. № 9. Права гражданскаго артикулъ 53, № 7 и 8, съ прибавленіемъ. Порядокъ въ артикулахъ права магдебурскаго, *о примиріи*, № 1 и 2.

4.

Если бы знатные которые персоны дѣло между собою о что спорное урядникамъ градскимъ или другимъ какимъ меншого чина и кондиціи персонамъ къ разсужденію подали, таковые господа должны дать имъ на себе подписки не токмо въ томъ, что имѣютъ по приговору ихъ чинить исполненіе, но особливо и на сіе, что за тотъ приговоръ, на чію сторону полезно или противно состоится, не имѣютъ судящимъ никакой обиды и отмщенія дѣлать.

Зерцало Саксонское, подъ словомъ: *еднач*, № 8. Права гражданского артикулъ 51, № 2.

5.

Дѣлъ, пристойнымъ миротвореніемъ оконченныхъ, не имѣетъ никто возобновлять, о чемъ общее тако гласитъ право: что равную силу имѣетъ згода или примиріе, какъ и дѣло суженное, и сверхъ того, отъ такого миротворного суда, ежели оный правильно по вышеписанному произведенъ будетъ, апелляція ни въ какомъ уже судѣ принимана быть не можетъ, понеже ничего вѣрности человѣческой не есть пристойнѣе, яко сіе сохранять, что кто единожди пріймет за благо и на то соизволитъ. А хотя бы послѣ миротворенія кто и жалѣлъ, однакожъ то ему ничего не поможетъ: чего ради, требующимъ онаго миротворенія сторонамъ надлежитъ прилѣжно разсуждать, какихъ къ тому персонъ избирать имѣютъ, и какъ себе обязывать, инако же, если не по желанію которой стороны судъ состоится, тое не кому иному, токмо себѣ самой, на судъ ихъ положившейся, причитовать будетъ; а кромѣ другихъ къ томъ предосторожностей, особливо смотрѣть надлежитъ, чтобъ избираемые къ миротворенію персоны были совѣстные, въ правахъ искусные, къ лѣтахъ совершенныхъ, между которыми не былъ бы кто глухій, нѣмій, безумный, за безчестного опубликованный, и слуга невольный.

Зерцало Саксонское, подъ словомъ: *ягода*. № 2 и 10. Права гражданского артикулъ 53, № 4, при концу, и № 7.

6.

Когда же спорные стороны, не челобитствуя и не входя ни въ какій судъ, по сами между собою поговоря, доброволно въ дѣлѣ своемъ примирятся, то должни имѣть на такое примиріе достовѣрныхъ по два или по три человѣка свидѣтелей, и на то одна другой дать росписки за своими и свидителей оныхъ руками и печатми: и кто отъ нихъ одинъ или оба похотятъ такое свое примиріе, на какомъ урядѣ сознавъ, въ книги градскіе записать, тое имъ учинить свободно: а буди оное дѣло въ какомъ судѣ било бъ производимо, по прежде судового рѣшенія примиріемъ такимъ окончено, то должни о семъ въ томъ же судѣ челобитъемъ обявить, а притомъ, если поволятъ, и самие мировие росписки могутъ сообщить,—тогда оное примиріе въ такой же силѣ содержано бить имѣетъ, какъ и вишеозначенний мирителний приговоръ.

Прибавленіе, въ согласіе права въ Статутѣ, роздѣлъ 4, артикулъ 25.

7.

Где бы избранные отъ споримхъ сторонъ мирители, дѣло ихъ къ падлежащому окончанію согласно приведъ, приговоръ свой съ положенною зарукою, за подписомъ рукъ своихъ и печатми, оним дали, а одна бы которая сторона приговора того исполнить не хотѣла, и за то отъ другой въ судъ била позвана, таковий мирителей приговоръ имѣетъ бить въ судѣ разсмотренъ; и ежели явится сочиненъ бить во всемъ правилно, какъ мирителямъ по вишеозначенному 3 пункту производить то дѣло предлежало, то при своей силѣ и остатись имѣетъ; на оной же сторонѣ, которая въ своемъ даномъ мирителямъ тѣмъ обовязателствѣ и подписки не устояла, доправя положенний въ приговорѣ миротельномъ штрафъ и убитки, которие бъ съ того другой сторонѣ произошли, падлежащое по всему тому жъ приговору учинить исполненіе. А по какимъ причинамъ и миротелскій приговоръ не бываетъ силенъ, о семъ ниже, въ пунктѣ сего артикула 10-мъ показано.

Статутъ, роздѣлъ 4, артикулъ 85, параграфъ 1, со изъясненіемъ.

8.

Кто же бы, чрезъ добровольное съ своимъ соперникомъ примиріе упустивъ и потерявъ искъ свой, и тое жъ примиріе по вине писанному надлежащими росписками и сознаніемъ въ судѣ утвердивъ, паки оную сторону позвалъ, или за неисполніе по тому жъ примиренію самъ позванъ былъ въ судъ, таковий имѣетъ заплатить оной сторонѣ осмъ рублей сорокъ копѣекъ и что бы отъ того произошло убитковъ, а въ судъ надлежащій на канцелярскіе расходи три рубли шестдесять копѣекъ; примиреніе же тое по роспискамъ непарушимо при своей содержать силѣ. А для какихъ резоновъ и примиреніе не бываетъ силно, о семъ ниже, въ пунктѣ 11, именно изображено.

Статутъ, роздѣлъ 4, артикулъ 25, съ сокращеніемъ.

9.

Мирителемъ никто быть не можетъ и никакое миротвореніе не имѣетъ мѣста въ дѣлахъ криминалныхъ, смертной казни подлежащихъ, такожъ о всегданнее кому которого человѣка заневоленіе: по такіе дѣла разсмотренію настоящихъ судей и судовъ надлежатъ, разве бы то дѣло, хотя и криминалное, учинено было не умышленно и не по злобѣ, но съ какого нечаяннаго случая, то оное можетъ быть и внѣ суда, мирителми, по желанію сторонъ, розведено, какъ о семъ ниже, въ главѣ осмой, въ артикулѣ пятомъ, въ пунктѣ девятомъ показано.

Зерцало Саксонское, подъ словомъ: *еднати или примиряти*, № 5.

10.

Приговоръ мирителей бываетъ нетленъ и отъ оного можетъ обиженая сторона въ надлежащій судъ апеллювать — для слѣдующихъ причинъ: 1) Если учиненъ будетъ безъ обовязателства и подписки сторонъ за ихъ или упрошенныхъ отъ нихъ руками, и ежели заруки и штрафомъ не будетъ утвержденъ. 2) Если всѣми упрошенными отъ обоихъ сторонъ мирителми не будетъ заручень или подписанъ. 3) Или если не будетъ и совѣмъ на письмѣ сочиненъ. 4) Когда бы отъ мирителей и то было приговорено, чего имъ стороны не представляли и о чемъ бы требованія отъ нихъ не было, или бы что представленное упустивъ, ничего о томъ въ ономъ приговорѣ не упомянуто.

Тамъ же: № 4, 5 и 6. Права гражданского артикулъ 53, № 8, изначала.

11.

Такожъ и згода или примиреніе, самими между собою сторонами учиненное, за силное не имѣетъ быть принимано: 1) которое съ принужденія, поневолно, для болѣзни и опаства, отъ силного лица лишенія чести, умаленія здоровъя или угроженія муками и смертію было бъ учинено; 2) если би кто згоду съ кимъ учинилъ въ болѣзни, въ горячки и во изступленіи ума, такожъ въ пянствѣ, или кто въ малолѣтствіи, мимо вѣдомо опекуновъ или сродниковъ; 3) если би опое примиреніе по суду самими сторонами, хотя доброволно или чрезъ мирителей состоялось, но по какомъ подлогу и обману, съ явною чіею обидою, и тотъ би подлогъ послѣ правно доказанъ билъ.

Зерцало Саксонское, подъ словомъ: *згода*, № 3 и 4.

ГЛАВА ОСМАЯ.

О челобитчикѣ и отвѣтчикѣ, такожъ и о судовомъ процесѣ или доказателствахъ, о декретахъ или приговорахъ, о аппеляціяхъ, и о штрафахъ: такъ судимимъ за неправый искъ, яко и судящимъ—за неправосудіе.

Артикулъ 1.

О челобитчикѣ и отвѣтчикѣ.

1. О званіи челобитчика и о должности его, и что имѣетъ онъ прежде челобитъя своего усматривать.

2. Что естъ отвѣтчикъ, и что ему прежде своего въ судъ позва разсуждать.

Пунктъ 1.

Челобитчикъ, истецъ, акторъ, поводъ и жалобливая сторона называется тотъ, который на кого въ какомъ нибудъ искѣ своемъ челобитье или жалобу приноситъ. Оный челобитчикъ, поки въ судъ не вступитъ, долженъ четире сія сохранити: 1) Прилѣжно съ собою самимъ размишлять и съ друзями и пріятелми своими посовѣтовать:

надлежитъ ли ему по справедливости то, о чемъ намѣренъ бить челомъ, и пристоитъ ли ему въ право за то вступать, дабы ближняго своего не изобижая, къ напраснимъ убиткамъ и трудамъ его не привелъ. 2) Естли можетъ довести того, чего ищетъ, тое ему надлежитъ. по писменнимъ какимъ документамъ или по достовѣрнимъ свидѣтельствамъ, а наостатокъ, буди до того прійдетъ, и по присягѣ справедливой. 3) Естли жъ свидѣтелми доводить будетъ, то напередъ вѣдать ему надлежитъ: кто бы отъ сосѣдовъ или сторонних какихъ людей, а не отъ сродниковъ и свойственних, одинъ, другій, третій или болѣе, совершенно о томъ былъ извѣстенъ, и отъ нихъ заподлинно справитись: могутъ ли они въ томъ по совѣсти засвидѣтелствовать и будетъ ли принято ихъ въ судѣ свѣдителство, не сутъ ли они въ какомъ подозрѣніи или въ ссорѣ съ отвѣтчикомъ, и не имѣютъ ли другого какого къ тому свидѣтелству препятствія. 4) А по всему вишеозначенному предразсужденію, долженъ первѣе собою, или чрезъ кого иного, словесно или писменно, того, на кого имѣетъ челобитствовать, напомнить, дабы самъ разсудился, и, не приводя его и себе къ труду и убиткамъ правнимъ, уступилъ доброволно того, что не ему надлежитъ; къ чему ежели не будетъ склоннимъ, тогда уже къ челобитствію приступать.

Порядка часть 1, *о челобитчикѣ*, № 1, 2 и 3.

2.

Отвѣтчикъ, позванний, отпорная, отводная и обжалованная сторона, называется тотъ, на кого въ судѣ челобитье или жалоба отъ челобитчика приносится. Равнимъ же образомъ и отвѣтчику, получившему отъ челобитчика извѣстіе или напоминаніе, за что на него тотъ челобитствовать намѣренъ, прежде вступленія въ судъ, надлежитъ размишлять, виноватъ ли онъ въ томъ, чего на немъ искать челобитчикъ намѣренъ; ибо если самая совѣсть его въ томъ обличать будетъ, то лутше доброволно безъ суда того уступить, неже би что ненадлежащое себѣ неправедно присвоевалъ, приводя къ обидѣ и напраснимъ убиткамъ онаго челобитчика, а на себе принимая грѣхъ, отмщеніе Божіе и порокъ отъ людей; если жъ по такомъ размышленію правимъ себе въ томъ признавать будетъ, то и онъ долженъ предъусматривать по вишеписанному, чимъ бы себе правилно противъ челобитя оправдить могъ, и тако въ судъ къ отвѣтствію вступать.

Тамъ же—въ Порядкѣ: *о отвѣтчику*, № 2, съ прибавленіемъ.

Артикулъ 2.

О челобитчикахъ и отвѣтчикахъ, о чемъ въ судѣ иной юрисдикціи не имѣютъ челобитствовать и отвѣтствовать, а въ чемъ и въ иной юрисдикціи росправлятись должни.

1. Никого въ судъ иной юрисдикціи, и прежде нижшого въ вишній судъ, безъ правилнихъ причинъ не позивать.

2. Штрафъ позвавшему кого въ судъ ненадлежащій.

3. Въ какихъ случаяхъ позванний и въ судѣ иной юрисдикціи росправлятись долженъ, и о падлежащемъ отъ челобитчика исполненіи по приговору того жъ иной юрисдикціи суда.

Пунктъ 1.

Никто, мимо судъ падлежащій, въ другомъ судѣ ни по какимъ дѣламъ челобитьемъ своимъ управи искать ни на комъ не имѣетъ, кромѣ нижепоказаннихъ въ третемъ пунктѣ случаевъ. И для того, людей воинского званія въ судъ градскій или магистратовий призивать, и подлежащого суду сотенному, одной сотнѣ въ другую сотню, такожъ полчанина иного полку, въ судъ другого полку не позивать, но на всякого въ томъ судѣ челобитствовать, гдѣ кому по артикуламъ сего права судитись падлежитъ; да потому жъ, не бивъ челомъ прежде въ нижшихъ судахъ по порядку, въ вышшомъ судѣ никому ни на кого въ какомъ либо иску челобитнихъ безъ правилнихъ причинъ не подавать, а судіямъ таковихъ же челобитнихъ не принимать, яко о семъ и вишше, въ главѣ 7, въ артикулѣ 1, въ пунктѣ 5 показано.

Статутъ: роздѣлъ 4. артикулъ 44, параграфъ 1. Порядка часть 1, *о челобитчикѣ*, № 2; со изъясненіемъ.

2.

Ктобы кого, мимо падлежащій судъ или уридъ, позвалъ въ иний судъ, о томъ имѣетъ позванний, собою ли или чрезъ кого другого, въ надлежащій свой судъ оповѣстить, а противъ онаго позваннаго жалобы въ томъ вшомъ судѣ ничего отвѣтствовать не одолжается;

а позвавшій долженъ будетъ ему за тое противноправное позваніе заплатить вини три рубли, а въ надлежащій судъ на канцелярскіе росходи рубль двадцять копѣекъ.

Тамъ же, параграфъ 1, при концы.

3.

Надлежитъ же и въ иномъ судѣ всякому по челобитью отвѣтствовать въ нижеписанныхъ случаяхъ: 1) Въ дѣлахъ криминалныхъ: ибо гдѣ преступленіе криминалное учинитъ, тамо имѣетъ и отвѣтствовать: но если би то преступленіе учинилъ который командиръ, или знатная персона, о такомъ допосить въ надлежащій вишній судъ. 2) Естли бъ кто и въ иномъ мѣстѣ долгъ уплатить или что другое исполнить росписался. 3) Если бъ тамъ, гдѣ тотъ другій судъ, промисломъ купеческимъ или другимъ чимъ упражнялся. 4) Если бъ самъ отвѣтчикъ, не представляя никакихъ извиненій, доброволно отвѣтствовать и въ другомъ судѣ похотѣлъ; а въ которомъ судѣ на кого челобитствуетъ, того суда во исполненіи приговора и самъ слушатись долженъ, ежели въ вишній судъ апеліовать не будетъ.

Тамъ же, параграфъ 2, при концу. II Зерцало Саксонское, подъ словомъ: *отвѣтъ*, № 6. Порядокъ въ артикулахъ права магдебурскаго, *о судіяхъ и о справедливости*, № 30.

Артикулъ 3.

Когда отвѣтчикъ противъ чіего челобитя и позовного указа укривается и въ надлежащій судъ безъ правилныхъ причинъ не становится.

Который би отвѣтчикъ отъ суда бѣгалъ и укривался, такъ, что въ судъ его позвать и позовного указа ему жъ отдать было невозможно, а между тѣмъ челобитчику гдѣ бъ нибудъ попался, таковаго можетъ оный челобитчикъ задержать и въ судъ представить къ отвѣтствію; а если би оный отвѣтчикъ не давалъ себе взять, въ томъ имѣетъ быть чинена помощъ челобитчику отъ всякихъ людей, при которихъ постигнуть его случится.

Порядокъ: въ титулѣ *о пріиски бѣглеца*, № 6. Зерцало Саксонское, подъ словомъ *судъ*, № 108; съ поправленіемъ.

Артикулъ 4.

Никто какъ изъ войсковихъ, такъ и всякого званія персонъ, отъ надлежащого суда по челобитъямъ отговориватись не долженъ.

1. Отъ позвовъ въ судъ надлежащій никто воинскимъ званіемъ своимъ и протекціею командирскою отговориватись не имѣетъ.

2. О неотговорки служивихъ отъ суда, когда изъ службы возвратятся, и о ихъ оправданіи, если бъ для службы на первий позовъ въ судъ не стали.

Пунктъ 1.

Всякіе воинскіе начальники, сами и товарищи ихъ, и другіе служивие какого нибудъ званія и чина люди, во время мирное, когда будутъ по чіимъ челобитъямъ въ надлежащій судъ позвани, не должни отговориватись званіемъ и чинами своими, ни указовъ уволнителнихъ на то отъ своихъ главнихъ командировъ получать не имѣютъ, но всякъ отъ нихъ повинент въ оний судъ самъ стать, или повѣренного виправивъ, порядкомъ правнимъ отвѣтствовать, кромѣ тѣхъ, которие дѣлами государевими и коммиссіями дѣлъ общихъ заняти бъ били, или другія правилния препятствія имѣли бъ, какъ о томъ въ главѣ 7, въ артикулѣ 18 показано, и сея главы въ артикулѣ 9, пунктѣ 2 предписано.

Статутъ, роздѣлъ 1, артикулъ 22, параграфъ 1.

2.

По отправленіи же оной службы, когда такіи служивие будутъ на другій срокъ позвани, должни, хотя бъ еще и иная служба имъ предлежала, прежде своего на оную выступленія, стать въ судъ, или повѣренихъ ставить, и отвѣтствовать, по вишеписанному. А естли би кто отъ таковихъ прежде позванихъ, доводно по правамъ себе не оправдивъ въ судѣ, что на службѣ такой-то именно билъ, и не для волокити челобитчика тое здѣлалось, за то имѣетъ челобитчику перво, по нижеслѣдующему артикулу 5, пункту 1, заплативъ, на томъ другомъ срокѣ противъ его челобитья отвѣтствовать; буди же би и на оний другій срокъ не сталъ, то поступать съ нимъ въ судѣ, какъ

ниже, въ артикулѣ 6 сея глави, въ пунктѣ 1, о таковыхъ упорныхъ показано.

Тамъ же, параграфъ 2.

Артикулъ 5.

О челобитчикѣ, которий по своемъ челобитью въ судъ самъ не станетъ, и о отсрочки ему и отвѣтчику позволяемой и не позволяемой, такожъ и о томъ, можетъ ли челобитчикъ по своемъ же челобитью, не вступя въ судъ, искъ и дѣло свое оставить.

1. Если би отвѣтчикъ по чіемъ челобитью въ судъ на срокъ сталъ, а челобитчикъ самъ не явился.

2. Оний же челобитчикъ, если по своему челобитью вторично въ судъ не явится.

3. Челобитчику, съ отвѣтчикомъ какъ въ судъ вступитъ, отсрочка почему позволится можетъ.

4. Отсрочка и отвѣтчику почему позволится можетъ.

5. Отсрочку отвѣтчику къ отвѣтствію въ судѣ какимъ образомъ позволять.

6. Отсрочка отвѣтчику въ какихъ дѣлахъ не позволяется.

7. Буди кто изъ сторонъ судящихся умретъ во время произвожденія судебного между ними дѣла.

8. Истцу челобитье и дѣло свое когда оставить можно, а когда не можно.

9. Тотъ же челобитчикъ и криминалное дѣло когда оставить можетъ, а когда не можетъ.

Пунктъ 1.

Отвѣтчикъ, въ судъ по чіему челобитью позванний, когда на означенний срокъ станетъ, а позвавшій его челобитчикъ самъ би не сталъ и повѣренного би своего не прислалъ, не имѣя никакихъ въ томъ правилнихъ препятствій, о которихъ въ слѣдующемъ сея глави артикулѣ 6 показано, или би хотя какіе препятствія имѣлъ, но объ оних въ судъ доношеніемъ не представилъ,—тогда отвѣтчикъ предъ судомъ въ томъ опротестоватись и тотъ его протестъ къ дѣлу принятъ и записанъ быть имѣетъ; почему волснъ оний же отвѣтчикъ такова чело-

битчика на срокъ крайнеположенний въ судъ позвать, и челобитчикъ долженъ будетъ ему, отвѣтчику, перво за харчи и убитки понесенние по десять копѣекъ заплатить за всякій день, сколко дожидаясь прибитія его въ судъ проживетъ, а потомъ судомъ съ нимъ росправитись: ибо кто на кого въ небитность его челобитствуетъ, а въ битность укрывается, знакъ есть что ложно на его челобитствовалъ, за что и вишше упомянутой винѣ подлежитъ, и тогда уже отвѣтчикъ стается челобитчикомъ, однакожъ опослѣ противъ того можно челобитчику по своему дѣлу паки челобитствовать, а отвѣтчикъ правнимъ порядкомъ отвѣтствовать долженъ.

Статутъ, роздѣлъ 4, артикулъ 24, параграфъ 1. Порядокъ: часть 1, *о челобитчикѣ*, № 5. Порядокъ: въ титулѣ *о апелляціяхъ*, № 10.

2.

Да челобитчикъ же, если на того жъ и по тому жъ дѣлу паки будетъ челобитствовать, по самъ на назначенний срокъ и въ другій разъ такожъ безъ правилнихъ причинъ не станетъ и повѣренного не пришлетъ, или хотя би и били какіе препятствія, но о томъ въ судъ не обявитъ, а отвѣтчикъ же, будучи готовъ къ отвѣтствію, прибитіемъ въ судъ своимъ срока того не упуститъ,—таковый уже челобитчикъ искъ свой теряетъ, а отвѣтчикъ, которий суда и сроковъ бережетъ, съ того времени вовся отъ того дѣла и иска будетъ свободенъ; но естли би тотъ же челобитчикъ въ скорости послѣ назначенного срока въ судъ не явился, и такъ неприбитію своему, яко и не обявленію причинъ, какіе показалъ препятствія, то когда тѣ препятствія явятся быть правилние и доподлинна будутъ доведени,—имѣетъ судъ, не штрафуя челобитчика, дѣло ихъ надлежащимъ порядкомъ производить и къ чему доведется вершить.

Статутъ, роздѣлъ 4, артикулъ 24, параграфъ 2.

3.

А если челобитчикъ, либо его повѣренний съ отвѣтчикомъ въ судъ вступилъ, но услишалъ изъ допроса его новие какіе резони, о которихъ прежде суда не извѣстенъ билъ, и на оние не могучи въ улику того часа при себѣ имѣть доказательствъ, просилъ би отсрочить

дѣло на иное какое время, на которое бъ можно было ему въ томъ доподлинна справиться,—то судъ имѣетъ ему на такій срокъ позволить, толко бъ оный срокъ не былъ продолжителний и не на волокиту отвѣтчикову происходилъ; и для того надлежитъ взять у него подписку, чтобъ онъ съ тѣми доказателстви, подъ потеряніемъ неку, на тотъ позволенний ему срокъ въ судъ становился; когда же нестанетъ, или доказателствъ на то, о чемъ искъ, не представитъ, тогда уже искъ свой теряетъ, понеже челобитникъ по общему праву въ дѣлѣ своемъ долженъ бить готовъ въ судъ всегда со всѣми основателними доказателстви своими, и для того на пріуготовленіе къ дѣлу ему, когда въ судъ станетъ, отсрочки въ другій разъ давать, кромѣ вишеозначенного, не подлежитъ.

Тамъ же—Статутъ: роздѣлъ 4. артикулъ 24. параграфъ 7. Порядокъ въ артикулахъ права магдебурскаго, *о суднхъ и справедливости*, № 14. Тамъ же, часть 1, *о челобитчикѣ*, № 6. Тамъ же, Енхиридіонъ, *доказателство*, № 8. Зерцало Саксонское, подъ словомъ: *акторъ*, № 10.

4.

Такожъ и отвѣтчикъ, либо его повѣренний, естли на одномъ срокѣ, въ краткомъ времени ему означенномъ, писемъ, ради какой правилной причини, не сищетъ, либо инихъ доказателствъ не будетъ имѣть, и для того требовать станетъ себѣ другого срока, на которій би совершенно въ своемъ дѣлѣ ко отвѣтствію приготовитись могъ, то судъ имѣетъ на тое ему позволить.

Статутъ, роздѣлъ 4, артикулъ 24, параграфъ 4. Порядокъ: часть 3. *о оттравахъ*, № 4. Зерцало Саксонское, подъ словомъ: *диляція*, № 1 и 2; и подъ словомъ: *отвѣтъ*, № 1.

5.

Однакожъ оный отвѣтчикъ долженъ дать въ судѣ подписку, или, если безпомѣстний, то поруки поставить, на которое именно число явитись къ отвѣтствію имѣетъ, подъ потеряніемъ всего того и безъ суда, чего на немъ челобитчикъ ищетъ; и для того уже и безъ сискной, по той подпискѣ своей, на означенний, яко на завитий, срокъ стать въ судѣ имѣетъ; а если на оный явится, то въ дѣлѣ ихъ правнимъ поступкомъ учинится надлежащое рѣшеніе; когда же и на тотъ срокъ

въ судъ не явится, тогда весь искъ на немъ, отвѣтчикѣ, по силѣ означенной его жъ подписки и по однимъ доказателствамъ челобитчиковимъ, ему же, челобитчику, приговорить.

Статутъ: роздѣлъ 4, артикулъ 24, параграфъ 5: съ прибавленіемъ.

6.

Отсрочки же и отвѣтчику никакой позволять не надлежитъ, именно въ такихъ и тѣмъ подобнихъ дѣлахъ: 1) когда дѣло естъ маловажное или между убогими и простими людми, которихъ челобитъе и отвѣти вислушавъ, можно тотъчасъ разсмотрѣть и рѣшить, чтобъ за такою отсрочкою не пришли въ болшіе убитки; 2) въ дѣлѣ противъ подозрителнихъ опекуновъ; 3) въ дѣлѣ о фалшѣ писемъ и какихъ нибудъ вещей, такожъ ложнихъ свѣдителей; 4) о убійство, насиліе, прелюбодѣйство и протчія криминалния преступленія.

Порядокъ, въ артикулахъ права магдебурского: *о судіяхъ и справедливости*, № 14, при конци. Тамъ же: часть 1, *о отвѣтчику*, № 4. Тамъ же, въ части 3. Процесъ права противъ отвѣтчика, № 1, при конци.

7.

Когда же и то случится, что во время дѣла, въ судѣ между спорними сторонами производимого, которая отъ нихъ умретъ, въ такомъ случаи дѣло то имѣетъ быть отсрочено, поки наслѣдники умершого могутъ погребалніе по немъ церемоніи отправить: послѣ же, челобитствующей сторонѣ волно и на умершого наслѣдникахъ искать и судомъ доходить.

Статутъ: роздѣлъ 1, артикулъ 16, параграфъ 4; съ прибавленіемъ.

8.

Кто въ чемъ на кого челобитье подалъ въ судъ и, не вступая въ самое дѣло, похочетъ оное оставить, то ему свободно будетъ, толко долженъ смотрѣть: 1) чтобъ такое его челобитъе не было ругателное и досадителное, съ поврежденіемъ чести отвѣтчиковой, напримѣръ, чтобъ отвѣтчика воромъ или разбойникомъ либо не законнорожденнимъ въ томъ челобитъѣ не написалъ; 2) чтобъ не именовалъ свѣдителей и на тѣхъ бы не зсилался, показуя на отвѣтчика о какомъ нечестномъ

или важномъ дѣлѣ; 3) чтобъ на того, на кого бьетъ челомъ, насилно по поданной челобитной не нападалъ, никако же. если би что зъ тѣхъ причинъ здѣлалъ, то отъ такого челобитя отстать безъ судовой росправи не можетъ; а если би кто на кого въ своемъ исковомъ партикулярномъ дѣлѣ (кромѣ вишшепоказанныхъ причинъ и кромѣ какого криминалу) подалъ челобитье, таковий волень дѣла судомъ и не производить, буди отвѣтчикъ для росправи самъ его по томъ челобитью требовать не станетъ.

Зерцало Саксонское: подъ словомъ *скарга*, № 1. Зерцало Саксонское: подъ словомъ *акція*, № 47; со изъясненіемъ.

9.

Такожъ и въ дѣлѣ смертного убійства и другомъ какомъ криминалномъ, можетъ истецъ, послѣдуя христіянскому непамятозлобію и не настоюя на казнь или на наказаніе виноватого, ни же челобитствуя, примиритись съ онимъ безъ соизволенія судей; но если подастъ на него челобитье, паче же когда и дѣйствително въ судъ вступитъ, то безъ позволенія судей оставлять уже того дѣла не можетъ; когда жъ би и по вступленіи въ судъ, прежде рѣшенія дѣла таковъ истецъ съ противною стороною помиритись похотѣлъ и на то изъ суда позволеніе получитъ, то и тогда учинить ему опое примиреніе свободно будетъ; но се разумѣется, напримѣръ, въ дѣлѣ смертного убійства, если опое учинено било бъ отъ кого не по умишленному на убійство злонамѣренію, а найпаче когда предъ тимъ оний ни въ чемъ подобномъ сему не билъ подозрителний, но честное имѣлъ обхожденіе; когда жъ би то пропзійшло отъ него умишленно, при разбои и похищеніи чужаго, либо по какой злобѣ, то. хотя бъ истецъ на казнь или наказаніе его и не настоевалъ, судъ самъ настоевать и по правамъ съ нимъ здѣлать долженъ то, чему онъ достоинъ будетъ.

Тамъ же: подъ словомъ *акція*, № 48; и подъ словомъ *судъ*, № 13 и 14: со изъясненіемъ.

Артикулъ 6.

О отвѣтчикѣ, которий би, безъ всякихъ препятствий и за препятствіями, въ судъ по позву не сталъ.

1. Если кто, за позовними указами, безъ всякихъ препятствій, упорно не станетъ въ судъ.

2. Какіе именно препятствія отвѣтчика за неприбитіе на срокъ въ судъ правилно извиняютъ.

3. Отвѣтчикъ о правилныхъ препятствіяхъ, когда не объявитъ суду, а ни сторонѣ, чимъ отъ штрафа освобождается.

4. О освѣдительствованіи причинъ вторично за неприбитіе въ судъ отговоруючогося отвѣтчика.

5. О неправедной отговоркѣ отвѣтчика по освѣдительствованію.

6. Обманою и упрямствомъ по третему позву не ставшій въ судъ отвѣтчикъ чему подлежитъ.

7. Наслѣдники умершого отвѣтчика, за неприбитіе его въ судъ, отъ платежа свободни, но токмо по дѣлу отвѣтствовать должни.

Пунктъ 1.

Кто би, будучи позванъ въ судъ на срокъ, въ первомъ позовномъ указѣ или сискной назначенний, и не обявивъ о томъ въ оний судъ никакой правилной причини и препятствія, о которихъ именно въ слѣдующемъ, 2-мъ пунктѣ изображенно, на оний срокъ не сталъ, къ такому имѣетъ бить отправленъ изъ того суда вторичний позовний указъ, со означеніемъ другого срока, смотря по разстоянію мѣста, какъ би мощно было ему стать; и если станетъ, то первѣе неже въ судъ вступитъ и противъ челобитъя учнетъ отвѣтствовать, долженъ сторонѣ челобитствующей заплатить по гривнѣ на день, считая днѣ отъ первоназначенного къ прибытію въ судъ до другого срока, сколко за его неприбитіемъ тая жъ сторона промедлитъ: а за ослушаніе суду—арестомъ чрезъ одни сутки того жъ штрафовать. Если жъ и по другому позву не станетъ, то третичний позовний указъ надлежитъ изъ оного суда по него видать, съ означеніемъ къ прибитію завитого срока, по которомъ когда тожъ безъ правилныхъ причинъ не станетъ и въ судъ объ оныхъ не объявитъ, или и ставъ, но за первую и другую просрочки сторонѣ платить воспротивится, тогда тое, о что билъ позванъ, вѣчно потеряетъ, си-есть: если искъ будетъ о какое имѣніе, тое по суду и по однимъ доводамъ челобитчиковимъ имѣетъ быть ему во владѣніе отдано, а если о деньги или другіе вещи, то отдачу оныхъ и доправку на имѣніи того жъ ослушника, съ прибавкою и того, что за вишеписанние просрочки и протчіе челобитчикови убитки тому жъ челобитчику за его отвѣтчиково на оба срока неприбитіе надлежитъ произ-

весть; а сверхъ того, онъ же, ответчикъ, и сугубому, противъ вышеписаннаго, арестомъ штрафу подлежати будетъ.

Статутъ: раздѣлъ 4. артикулъ 22. параграфъ 2; съ поправленіемъ. Не силѣ права въ Порядкѣ. часть 3. *о процессѣ: права противъ позванного*, № 3.

2.

Когда же бы позванному въ судъ на срокъ приключилось между тѣмъ какое правилное препятствіе, яко напримѣръ: служба государева, военный походъ, или тяжкая болѣзнь, либо смерть отца или матере, жены, сына, брата и сестеръ родныхъ, или иная какая служба государева, моровая язва, непріятелское нашествіе, сидѣніе подъ арестомъ, отлучка отъ дому прежде позовного указа, наводненіе, то-есть когда бы билъ за водою, а для сильныхъ вѣтровъ или для другихъ какихъ неудобствъ нелзя было бъ переправитись, такожъ медлѣніе по чужимъ землямъ за наукою или купеческимъ промысломъ, или когда бъ у того же позванного коня на пути украдено, а другого не было бъ, или бы домъ и протчіе его пожитки отъ пожара нечаянного погорѣли, либо отъ воровъ разграблены или покрадены бъ были въ то самое время, или если бъ въ другомъ судѣ бо́льшое дѣло того жъ времени отправлялъ, или бъ которые дѣла порученіе себѣ отъ какого начальства либо и отъ господина (если будетъ чій бы служитель) въ отправленіи имѣлъ, либо другіе какіе симъ подобные, случитися могуціе, имѣлъ бы препятствія,—тогда онъ позванный, хотя и на назначенный срокъ въ судъ не станетъ, никакой винѣ не подлежитъ, но надобно ему отсрочить судъ, поки тое препятствіе минуетъ или пройдетъ; то жъ разумѣть и о челобитчикѣ.

Статутъ: раздѣлъ 4. артикулъ 23, параграфъ 1. Зерцало Саксонское: подъ словомъ *мощная вещь, или правилное препятствіе*, № 1, 4, 5 и 6. Права гражданского артикулъ 47. № 8 и 9. Книги Порядка часть 3, *о правилномъ препятствіи*, № 1, 2 и 3.

3.

Однако жъ долженъ такій позванный о тѣхъ, которые ему приключились, препятствіяхъ, тогда жъ, скоро получитъ позовный указъ, либо и послѣ, безъ упущенія времени, не токмо суду надлежащему, но и

противной стороны своей письменно или чрезъ посланного своего извѣстить; а если будетъ въ отлучкѣ, то тая во извѣстіи должность предлежитъ его домашнимъ; моровая же язва и безъ такова извѣстія извиняетъ. А когда на другій срокъ станетъ, но не покажетъ достовѣрного свѣдительства о правилномъ первого своего истатья препятствіи, тогда долженъ будетъ присягнуть, что не для волокиты челобитчика и не для какого своего вымыслу, но подлинно ради показаного препятствія тое неприбитіе его воспослѣдовало, почему такъ отъ вышеписаного челобитчику платежа, яко и отъ ареста, воленъ будетъ; буди же ни свѣдительства не покажетъ, ни присягнуть не похочетъ, то, по вышеписаному, имѣетъ и за оное неприбитіе челобитчику заплатить, и арестомъ штрафованъ быть, а потомъ надлежащимъ правнимъ порядкомъ съ нимъ же, челобитчикомъ, судомъ росправитись долженъ.

Права Хелмнскаго, книги 2, роздѣли 44, 45 и 46. Статутъ: роздѣлъ 4, артикулъ 23, параграфи 1 и 6.

4

Оный же позваний, если и по другомъ позовномъ указу учнетъ отговариватись правилнимъ препятствіемъ, а особливо болѣзнію, челобитчикъ же би въ томъ ему бъ не вѣрилъ, то судъ въ ту жъ пору возного при челобитчику или при посланцу его имѣетъ послать къ оному позванному съ инструкціею, и возний, по силѣ тоей же инструкціи, съ урядниками или другими какими честними людми, имѣетъ о такой болѣзни отвѣтчиковой освѣдительствовать; и когда явится подлинно болень, то отъ штрафа, по вышеписаному жъ, свободенъ будетъ.

Статутъ: роздѣлъ 4, артикулъ 23, параграфъ 2.

5.

Буди же предъ посланнимъ изъ суда возним отвѣтчикъ явится быть здоровъ и до его прибитія не болѣлъ, и о семъ опъ же, возний, доездимъ допоненіемъ суду явитъ, то, по третомъ позовномъ указѣ или сискной, отвѣтчикъ самъ или чрезъ повѣреного въ судъ стать долженъ будетъ, и прежде нежели учнетъ отвѣтствовать, имѣетъ заплатить челобитчику за обѣ просрочки по гривнѣ на всякъ день, и арестомъ штрафованъ, какъ выше, въ первомъ сего артикула пунктѣ,

показано. Когда же би изъ означенного возного освѣдителствованія и показалось, что отвѣтчикъ подлинно билъ и еще есть боленъ, то, по третемъ позовномъ указу, хотя отъ платежа за просрочку противъ первихъ двохъ указовъ воленъ будетъ, однакъ, во мѣсто себе, повѣренного въ судъ къ отвѣтствію поставить, и о что будетъ дѣло, о тое правно съ челобитчикомъ роздѣлатись повиненъ.

Статутъ: роздѣлъ 4, артикулъ 23, параграфъ 3.

6.

Но естли и по третему указу позванний самъ не станетъ или повѣреного своего не пришлетъ, или, и ставъ, по вишеписанному платиться и подъ арестомъ сидѣть прежде поки въ судъ вступитъ— воспротивится, а о правилномъ препятствіи достовѣрного свѣдителства не явитъ или на томъ не присягнетъ, то судъ, за такое упрямство его, имѣетъ съ нимъ въ приговорѣ и исполненіи оного во всемъ непремѣнно поступить, какъ о томъ више, въ 1-мъ сего артикула пунктѣ, о такихъ *упрямихъ и суду неповинующихся* показано.

Тамъ же: параграфъ 4; и артикулъ 19, параграфъ 7. Книги Порядка часть 3, *о позвѣ*, № 16. Зерцало Саксонское: подъ словомъ *добра*, № 13, на конци.

7.

А когда би отвѣтчикъ, за притвореніемъ себѣ какихъ препятствій или за упорнимъ неприбитіемъ, въ вину показанную попався и судомъ съ челобитчикомъ не роздѣлался, самъ умеръ, тогда дѣти или другіе наслѣдники его отъ означенного за тую неприбитія его въ судъ вину платежа суть свободни; однако жъ, по отправѣ погребалнихъ церемоній, сами въ судъ стать съ челобитчикомъ и въ иску его правную роздѣлку учинить должни. А если би тотъ же отвѣтчикъ по судовомъ приговорѣ уже, не учинивъ исполненія, умеръ, то оставшіеся по немъ, хотя и младолѣтніе, дѣти, не извиняясь и младолѣтіемъ, чрезъ опекуновъ своихъ по тому приговору исполненіе чинить повинни.

Статутъ: роздѣлъ 4, артикули 22 и 32.

Артикулъ 7.

О адвокатахъ или поѣренихъ.

1. Что есть адвокатъ или повѣренний.

2. Какіи повѣренніи и при какихъ судахъ должни бить присяжніи, и о присяги ихъ.

3. Повѣреннии кому и въ чемъ потребни, и отъ званія того почему отрицатись имъ не надлежитъ.

4. Челобитчику и отвѣтчику какимъ порядкомъ и какого повѣреннаго въ судѣ ставить, и о поправѣ ошибки повѣренного жъ чрезъ самую сторону.

5. Какій отвѣтчикъ въ подозрѣніи за собою дѣла криминалного и какъ можетъ повѣреннаго въ судъ ставить.

6. Въ какихъ дѣлахъ и въ какомъ судѣ по словесному чіему требованію повѣренного можно принять.

7. Кому повѣреннаго изъ суда опредѣлять надлежитъ.

Пункт ъ 1.

Адвокатъ, плениппотентъ, патронъ, прокураторъ и повѣренний называется, которій въ чужомъ дѣлѣ, съ порученія чіего, вмѣсто его, въ судѣ обстоюстъ, отвѣтствуетъ и росправляется.

Порядокъ: часть 1, *о прокураторахъ*, № 1.

2.

Суд ѣ при судахъ повѣреннии особливии бываютъ, которие многіе дѣла отъ своихъ сторонъ въ судѣ производятъ, тамо онии повѣреннии должни бить присяжніи, и присягу чинить по такой формѣ: Я (имя рекъ) присягаю Господу Богу всемогущему, что хощу бить суду послушнимъ въ тѣхъ дѣлахъ, въ которихъ по правамъ должень семъ, и что должно тъ мою повѣренническую вѣрно. тщателно, совершенно, безволокитно, не съ умишленіемъ о размноженіи споровъ, править, и дѣло, мнѣ отъ челобитчика повѣренное, по силѣ ума моего, по совѣсти и по найлучшему размишленію защищать буду: увѣдавъ же правий умисль, совѣстъ и всякіе доводи своея стороны, ничего того противной сторовѣ, ани ея повѣренному и помощникамъ, словомъ, писмомъ, показаніемъ, ни чрезъ себе самого, ни чрезъ иного, ко вреду своея стороны объявлять не донущуся, и къ опой противной не приключияся, при своей первой сторонѣ до окончанія того дѣла стоять, и все то, что доброму, вѣрному и правдивому повѣренному пришадлежитъ, ис-

правлять, и того не опущать для милости, пріязни, даровъ и для всякого прибитка своего имѣю. Такъ мнѣ, Господи Боже, помози.

Тамъ же: № 7.

3.

Повѣренныи многимъ персонамъ въ тяжбахъ судовихъ весма потребни суть, ибо кому отъ кого происходитъ обида, а самому приключится болѣзнь или другое какое препятствіе, къ поисканію за ту свою обиду, или къ отвѣтствію въ судѣ за напрасное отъ кого челобитье, или кто бываетъ такъ простъ и невѣжа, что и праведного своего иску дойти не можетъ, ни же противъ чиего неправедного челобитья и настоянія оправдить и извинить себе умѣетъ, — таковимъ имѣть повѣренного необходимая естъ нужда, особливо же вдовамъ и всякимъ женамъ честнимъ, такожъ и недорослимъ сиротамъ, по самимъ правамъ дѣлъ своихъ въ судѣ производить не надлежитъ, но оные поручать должни опекунамъ и повѣреннимъ: отчего понеже явствуется, что повѣреннимъ бить не что другое естъ, токмо пособствовать ближнему въ его нуждѣ и служить справедливости, — того ради, яко дѣло и званіе повѣренного честное естъ, толко бъ оного не употреблялъ на зло, такъ всякому, управитись въ томъ могущему, отговориватись и устранятись отъ сея должности не надлежитъ.

Тамъ же: № 3, со изъясненіемъ. Права гражданского артикулъ 12, № 2, сначала.

4.

Всякъ челобитчикъ и отвѣтчикъ можетъ вмѣсто себе въ судъ повѣренного представить по одному либо и по всѣмъ своимъ дѣламъ, давъ объ немъ въ тотъ же судъ вѣрчое челобитье, съ тѣмъ обовязателствомъ, что ему такіе свои дѣла въ судѣ производить поручилъ, и что отъ него учинено будетъ, въ томъ онъ прекословить не станетъ; по какимъ вѣрчимъ челобитьямъ могутъ въ судѣ приниматись за повѣреннихъ и безгрунтовые люде; а безъ вѣрующаго челобитья и изображенного въ немъ объязателства никого повѣреннимъ ни въ какихъ судахъ не принимать.

Порядка часть 1: *о прокураторахъ*. № 2. Статутъ: роздѣлъ 4, артикулъ 56, параграфъ 1; со изъясненіемъ.

5.

Кто бы попался въ какое подозрѣніе дѣла криминалного, а самъ бы, будучи весма простъ, не имѣлъ и не могль, хотя и при невинности своей, себе оправдить,—таковий можетъ чрезъ поставленного отъ себе повѣреного отвѣтствовать; однакъ и самого его, до окончанія того дѣла и крайнего рѣшенія, изъ суда испущать не надлежитъ.

Статутъ: роздѣлъ 4, артикулъ 57, параграфъ 1, отъ полу; со изъясненіемъ.

6.

Если бы кто, а особливо въ нижнемъ судѣ какомъ, не могль или и не умѣлъ, ради простоти, дѣла своего производить, а дѣло бъ то было маловажное и могло бъ словесно произведено быть, таковий, когда словесно жъ кому другому за себе обстоевать поручитъ, того судъ оный принявъ можетъ надлежащое учинить рѣшеніе.

Тамъ же: параграфъ 1, сначала.

7.

Вдовамъ и сиротамъ лѣтъ недорослимъ, которие никакого имѣнія и пожитковъ не имѣютъ, такожъ людемъ простимъ и невѣжамъ или въ умѣ поврежденнимъ, которие были бъ тожъ крайне скудние, и дѣла своего въ судѣ производить не могли бъ и не умѣли, судъ оний имѣетъ повѣреннаго опредѣлить изъ тѣхъ, котории въ таковомъ званіи при судахъ обрѣтаются, хотя би тѣ скудни и простаки о то просили или и не просили; оний же повѣренній дѣло ихъ въ судѣ производитъ вѣрно и порядочно, безъ платежа, долженъ будетъ; а если би въ томъ отговорился, такого и припудить; нехотящого же и съ принужденія въ той убогихъ нуждѣ способствовать, отказавъ ему отъ суда, прочъ отлучить и ни по чимъ уже другимъ дѣламъ въ ономъ судѣ повѣреннимъ быть не допущать.

Тамъ же: параграфи 2 и 3. Зерцало Саксонское: подъ словомъ *рычникъ*, № 26. Права Хелминского книга 2, роздѣлъ 47, при концы; и роздѣлъ 48, въ срединѣ.

Артикулъ 8.

О тѣхъ, которие въ какихъ судахъ повѣреннимн бить не могутъ.

1. Судіямъ и писарамъ въ томъ судѣ, гдѣ сами присутствуютъ, и служителямъ ихъ, повѣреннимн бить не надлежитъ.

2. Кто повѣреннимъ нигде бить не можетъ.

3. Повѣренний дѣла личнего, справедливости противного, принимать на себе не долженъ.

Пунктъ 1.

Судіямъ и протчімъ урядникамъ, въ томъ судѣ гдѣ сами засѣдаютъ, такожъ писарамъ, канцеляристамъ судовимъ того жъ суда и служителемъ ихъ, повѣреннимн бить не надлежитъ; въ своихъ же собственнихъ дѣлахъ справедливости изъ обидівшихъ себе искать, или противъ челобитя на себе поданного отвѣтствовать—и тѣ персони могутъ и должни, а въ другихъ повѣтахъ и судахъ, по дѣлу сродниковъ или пріятелей своихъ, и повѣреннимн бить свободни.

Статутъ: роздѣлъ 4, артикулъ 58, параграфъ 1. Зерцало Саксонское: подъ словомъ *рьчникъ*, № 5; съ прибавленіемъ.

2.

Ни въ какомъ судѣ повѣреннимн бить не имѣютъ тѣ именно: духовние, священнического, мирского и монашеского чина, кромѣ въ поручаемихъ себѣ отъ своихъ началниковъ дѣлахъ церковнихъ и монастирскихъ, такожъ люде подозрителние и опороченние, да въ умѣ и въ тѣлеснихъ чувствахъ поврежденние, къ тому жъ малолѣтние, а особливо жени неволнии и проклятии правилно отъ архіерея, а паче жиди и другие невѣрние; но по дѣлу жида—всякому жиду, и другимъ невѣрнимъ—въ дѣлѣ такихъ же невѣрнихъ, повѣреннимн бить свободно.

Статутъ: роздѣлъ 4, артикулъ 58, параграфъ 2; со изъясненіемъ. Права гражданского артикулъ 16, № 26: и артикулъ 42, № 3. Книги Порядка часть 3: *о извиненіи отвѣтчика*, № 5. И между артикулами права магдебурского: *о прокураторахъ*, № 2.

3.

Если бн повѣренний заподлинно усмотрѣлъ, что кто поручаетъ ему

къ произвожденію въ судѣ свое дѣло, но оное дѣло праву и справедливости есть противно, и безъ повреженія совѣсти производить оного невозможно, таковаго дѣла ко превращенію того жъ права и справедливости на себе принимать и ничего на явную другого обиду и противно своей совѣсти дѣйствовать не имѣетъ.

Права Хелминского, книги 2, артикулъ 48, сначала; со изъясненіемъ.

Артикулъ 9.

О штрафѣ, наказаніи и казни повѣреннымъ за ихъ подступство въ дѣлѣ себѣ порученномъ.

1. Штрафъ или наказаніе либо и казнъ повѣренному за подступъ въ дѣлѣ своея стороны и за умышленное онаго потеряніе.

2. Штрафъ повѣренному за неумышленное, но отъ небреженія, въ дѣлѣ своея стороны упущеніе.

3. Сторона неисправку повѣренного въ своемъ дѣлѣ сама когда поправить и повѣреннаго своего отъ дѣла отставить можетъ.

Пунктъ 1.

Который бы повѣренный обовязался кому обстоевать въ судѣ въ его дѣлѣ и, оное распознавъ и письменные разсмотрѣвъ крѣпости и доказателства, нарочно, въ потеряніе дѣла того, противной сторонѣ объявилъ, или бы къ ней приклонился и отъ нея повѣреннымъ сталъ противу того жъ, по чиему дѣлу прежде бить въ той должности обовязался,—таковому произвожденіе дѣла того въ судѣ не имѣетъ уже бить допущенно; такожъ когда бы кто, хотячи привесть кого къ потерянію дѣла, обяжется отъ него въ судѣ бить повѣреннымъ, но тое, чего ему не повѣренно, дѣйствовать будетъ, или отъ кого вѣрчую вимисливъ, чрезъ то ему въ судѣ что потеряетъ, либо притворивъ себѣ болѣзнь, на назначенный срокъ умышленно, для потеряніа того жъ дѣла, въ судъ не станетъ,—тогда, ради такого прокураторского или повѣреннаго подлога, приговоръ судовий при своей силѣ не можетъ бить содержанъ, а оный повѣренный, по доводномъ въ томъ подлогѣ отъ своея стороны изобличенію, имѣетъ понесенные ею убитки удвое наградить, а самъ наказанъ арестомъ или жестокимъ на тѣлѣ боемъ и вокся за безчестного вѣмѣненъ. либо, смотря по важности дѣла, и урѣзаніемъ языка казненъ бить имѣетъ.

Статутъ: роздѣлъ 4, артикулъ 59, параграфи 1 и 2; съ поправленіемъ, въ согласіе Порядка часть 1, *о повѣренныхъ*, № 6; и между артикулами права магдебурского, *о прокураторахъ*, № 4. Права Хелминского книга 2. роздѣли 47 и 48. Зерцало Саксонское: подъ словомъ *рѣчникъ*, № 12; и подъ словомъ *декретъ*, № 43, посередиѣ.

2.

А где би повѣренний, по своему обовязательству вступивъ въ дѣлѣ чиемъ въ судъ, послѣ тому не удовлетворилъ, или би за своимъ нерадѣніемъ въ дѣлѣ опомъ на убитки своея стороны что упустилъ,—таковий имѣетъ бить тамъ же въ судѣ посаженъ на четире недѣлѣ подъ арестъ, и за означенний убитокъ опой своей сторонѣ заплатить.

Тамъ же—Статутъ: роздѣлъ 4. артикулъ 59. параграфъ 3.

3.

А естли которая сторона усмотритъ, яко повѣренний ея не нарочно и не чрезъ обманъ что упустилъ либо лишисе въ судъ представилъ, таковая сторона въ своемъ дѣлѣ тую повѣреного не исправку можетъ поправить, поки крайне судовий приговоръ не состоится: всякому же, ради правилной причини, свободно своего повѣреного отставить и дѣло свое либо другому которому повѣрешому поручить, или и самому производить, и судъ сего никому возбранять не имѣетъ.

Зерцало Саксонское: подъ словомъ *рѣчникъ*, № 20 и 21. Порядка часть 1: *о прокураторахъ*, № 4, при концѣ: со изъясненіемъ.

Артикулъ 10.

Естли повѣренний въ судъ не станетъ для правилнихъ препятствий.

1. Повѣренний, или слуга отъ господина своего въ судъ отправленний, если би на назначенний срокъ зачимъ не поспѣли, какъ имѣютъ извинитись.

2. Повѣренний или посланний служитель чий, если, не ставъ на срокъ въ судъ, не покажетъ о правилномъ препятствии довода.

3. Истецъ или отвѣтникъ за неприбитие на срокъ повѣреного когда и какой винѣ подлежитъ.

4. Тая жъ сторона за неприбитіе повѣреннаго на срокъ въ судъ право свое почему теряетъ.

5. О извиненіи стороны, если повѣренный или посланний отъ нея служитель на дорозѣ умретъ.

6. Буди сторона не докажетъ, что ея повѣренний на дорозѣ умре.

Пунктъ 1.

Которий би повѣренний прежде срока изъ суда назначенного въ домѣ заболѣлъ, или другое какое правилное возмѣлъ препятствие, либо би то ему приключилось едучому уже на дорозѣ или на мѣстѣ гдѣ суди отправляются, и потому бъ на оний срокъ стать весьма не могълъ,—тотъ повѣренний долженъ о такомъ своемъ случаи какъ возможно старатись извѣстить чрезъ кого съ судъ и такъ противной яко и своей сторонѣ, почему бъ она могла вправить, во мѣсто его, другого повѣреннаго, или и сама стать; когда же би и тоей извѣстки ни въ судъ, ни же своей и противной сторонѣ учинить, за тѣмъ же или другимъ препятствіемъ, онъ, повѣренний, никакимъ образомъ не могълъ, тогда тое какъ сторонѣ оной, чіе дѣло, такъ и самому повѣреньому, ничего вредить не имѣетъ, такъ и иску тоей же сторонѣ не потеряетъ, хотя бъ къ тому статью и завитій срокъ билъ изъ суда назначенъ; токмо жъ, по освобожденіи отъ такого случая, въ самой крайней скорости въ судъ имѣетъ явитись и достовѣрное о своей болѣзни, или другомъ правилномъ препятствіи показать свѣдителство; буди же оного не будетъ имѣть, то присягнуть на томъ долженъ, что суще за такимъ правилнымъ нечаянной болѣзни или другимъ препятствіемъ, а не для волокити противной стороны, онъ на назначенний срокъ въ судъ стать и о томъ ни въ оний же судъ, ни сторонамъ извѣстить не могъ. По сему жъ поступать должни и слуги, котории бъ съ какимъ правилнымъ извиненіемъ били отъ своихъ господъ въ судъ на назначенний срокъ посланни и за какимъ препятствиемъ на оний срокъ поспѣть не могли.

Статутъ: роздѣлъ 4, артикулъ 60, параграфъ 1.

2.

Когда би повѣренний, или посланний служителъ, о приключившемся ему правилномъ препятствіи къ прибитію на первий срокъ суду и сторонамъ не извѣстилъ и послѣ на другій срокъ не сталъ, или би,

хотя и сталъ, но свѣдительства о правилномъ того на первий срокъ неприбитія въ судъ препятствіи не показалъ, и въ томъ присягнуть не похотѣлъ,—тогда оний повѣренний, а не сторона, за такую просрочку и непзвѣщеніе, имѣетъ противной сторонѣ, сколко надъ тотъ срокъ, ожидая его, прожила дній, заплатить, по тому, какъ вишше, въ артикулѣ пятомъ, въ пунктѣ первомъ, и въ артикулѣ шестомъ, пунктѣ первомъ же, сея глави—показанно; а по такой уплатки, оний повѣренний, на томъ другомъ опредѣленномъ срокѣ, съ противною сторопою, о чемъ съ его сторопою дѣло, росправитись долженъ будетъ.

Тамъ же—въ Статутѣ: роздѣлъ 4, артикулъ 60, параграфъ 2; со изъясненіемъ.

3.

А если би повѣренний своей сторонѣ и въ судъ о приключившомся ему къ прибитію на срокъ препятствіи извѣщалъ, оная же би сторона на тотъ срокъ ни другого повѣренного не прислала, ни сама не стала, а на другой срокъ хотя бъ тотъ же первий повѣренний и поставленъ билъ, но въ томъ би, что такое препятствіе ему въ прибитіи на первий срокъ здѣлалось, не представилъ свѣдителей и присягою своею оправдитись не похотѣлъ,—то, за тую просрочку, не онъ, повѣренний, по сторона его, какъ би сама не стала, противной своей сторонѣ, по вишписанному, заплатить должна; а потомъ въ дѣлѣ оном имѣетъ бить надлежащая судовая росправа.

Тамъ же: параграфъ 2.

4.

Когда же би тотъ срокъ, на которий ни повѣренний, ни сама его сторона, за означенною препятствія отговоркою, не стали, билъ изъ суда назначенъ крайнеположенний, и оний би повѣренний, на другомъ потомъ срокѣ, и по вишеписанному, на то, что такое ему приключилось препятствіе, не представилъ свѣдителей и присягнуть не похотѣлъ,—тогда сторона его, безъ всякого уже отъ противной стороны доказателства, искъ свой теряетъ: или искомаго на себѣ уступить, либо за опое наградить тоей же противной сторонѣ должна будетъ.

Тамъ же: параграфъ 3.

5.

Гдѣ бы то приключилось, что повѣренний или служитель предъ срокомъ отъ стороны своей въ судъ посланъ былъ, токмо жъ, не доехавъ, на дорозѣ умре либо безвѣстно пропалъ, и оная сторона о такомъ случаи подлинно въ судѣ докажетъ, то по тому дѣла не потеряетъ и никакой винѣ подлежать не будетъ, но судомъ съ своею стороною въ томъ роздѣлатись имѣетъ.

Тамъ же: параграфъ 4.

6.

Если жъ бы сторона, объявившая въ судѣ о вышеозначенномъ умертвіи своего повѣренного или служителя случаи, не имѣя свѣдителей, присягнуть на томъ не схотѣла,—то, когда къ прибитію оной въ судъ тотъ срокъ былъ назначенъ завитий, искъ свой теряетъ, буди же незавитий, то, уплативъ, по вышеписанному, противной сторонѣ за неприбитіе на срокъ, послѣ судовую въ томъ роздѣлку съ нею учинить имѣетъ.

Тамъ же: параграфъ 5.

Артикулъ 11.

Повѣренний чего безъ своея стороны дѣйствовать не можетъ.

1. Именное показаніе, чего повѣренному безъ своея стороны не надлежитъ чинить, а что и почему учинить можетъ.

2. Присягать по приговору судовому не повѣренному, но самой сторонѣ должно.

Пунктъ 1.

Повѣренний не имѣетъ ничего отъ имени своей стороны въ судѣ дѣйствовать, что бы ему отъ нея не было поручено, а особливо никакихъ записей новихъ и никакова сознатъя ни отъ кого, ни денегъ по какимъ записямъ принимать, и въ томъ никого квитовать, безъ присутствія тоей же своей стороны, ежели того именно отъ нея въ вѣрчой, въ судъ данной, доложено, и если особливаго писма на тое отъ оныя жъ стороны не будетъ имѣть; но когда бы тая жъ сторона зачимъ не могла или не успѣла въ судъ, для одобранія какихъ приговорен-

нихъ себѣ денегъ или вещей, посхать, а то бп учинить ему жъ. повѣренному, письменно, за рукою своею, поручила,—тогда онъ. за показаніемъ такого въ судѣ письма, толко бъ оное было не вымышленное и не подложное, и деньги или вещи такіе силенъ будетъ, отобравъ. надлежащую на то квитанцію дать.

Статутъ: роздѣлъ 4, артикулъ 61. Зерцало Саксонское: подъ словомъ *рѣчникъ*, № 31.

2.

Кому отъ спорнихъ, мужеска или женска пола, сторонъ въ судѣ присягать на что приговорено будетъ, тую присягу самъ отвѣтчикъ ли, или челобитчикъ, а не ихъ повѣренний, чинить долженъ такимъ порядкомъ, какъ ниже, въ артикулѣ сея глави 20-мъ, о присягахъ показано.

Порядка часть 3: *о присягѣ*, № 19. Зерцало Саксонское: подъ словомъ *присяга*, № 3, на конци.

Артикулъ 12.

О процессѣ судимихъ сторонъ: какимъ образомъ тяжбу или дѣло свое въ судѣ производить имѣютъ.

1. Какъ надлежитъ челобитчику челобитствовать и что въ челобитной писать.

2. Никто не имѣетъ въ челобитьи досадниихъ и ругателниихъ словъ противъ отвѣтчика писать.

3. Въ какихъ дѣлахъ давать отвѣтчику съ челобитья истцева копіи и срокъ къ отвѣтствію на сколко днй, а въ какихъ не надлежитъ давать.

4. Какихъ часовъ истцу и отвѣтчику въ судъ приходить, и о просрочки ихъ въ неприбитіи на указние числа для правилнихъ препятствій.

5. Какъ отвѣтчика противъ челобитья истцева допрашивать.

6. Что есть улика. и оную какъ челобитчику на допросъ отвѣтчиковъ чинить.

7. О оправданіи отвѣтчика противъ улики истцеви.

8. О даваніи копій одной отъ другой спорной стороии изъ явлен-

нихъ въ судъ крѣпостей, и если би въ тѣхъ крѣпостехъ фалшъ каковъ быть явился, или би отъ которой стороны учинена была ссилка на свѣдителей порочныхъ.

9. Сторонамъ между произвожденіемъ дѣла своего въ судѣ какій срокъ къ размышленію позволяется, и о чемъ отъ судей напоминатись имѣютъ.

10. Стороны, по произвожденіюмъ въ судѣ дѣлѣ, когда болшъ къ доводу ничего не будутъ имѣть, на томъ подписатись должни.

11. Тѣ жъ стороны, по произведенныхъ судныхъ рѣчахъ, на чемъ должни давать подписки и поруки; здеже и о выпискѣ со всего судебного дѣла.

12. Тѣмъ же сторонамъ, предъ самимъ своего дѣла, произведенного уже, рѣшеніемъ судовимъ, миритись свободно.

Пунктъ 1.

Каждій челобитчикъ, во всякихъ росправочныхъ и криминалныхъ дѣлахъ, имѣетъ подавать въ судъ свое челобитье на письмѣ, за своею рукою, а кто писать не умѣетъ, то кого о подпись во мѣсто себе упросить. Въ ономъ челобитьи надлежитъ: 1) изобразить имя, прозваніе и чинъ или званіе перво челобитчика, потомъ того, на кого челобитствуетъ: 2) жалобу изображать какъ возможно кратко, въ самомъ толко дѣлѣ, въ которомъ би кто когда изобиженъ былъ, и чего на немъ ищетъ, не упущая однакъ того, что къ дѣлу служитъ, а постороннаго и къ дѣлу тому ненадлежащаго ничего не примѣшивать, и писать все тое жъ челобитье пунктами такъ: что въ одномъ пунктѣ писанно, въ другомъ би то напрасно повторяемо не было; 3) въ заключеніи просить рѣшенія по силѣ указовъ и правъ малороссійскихъ.

Прибавленіе.

2.

Нихто не имѣетъ въ челобитной досадителныхъ, ругателныхъ и никакихъ непристойныхъ словъ противо отвѣтчика и ни противъ кого другого писать не имѣетъ; инако же, кто би въ противность сему поступалъ, такового челобитья въ судъ не принимать, развѣ би въ немъ что чаянно было важности касающееся, такожъ если би было челобитье о нападеніи на чій домъ и имѣніе, и прочая, о разбои, убій-

ствѣ, прелюбодѣяніи и насилствѣ женска пола, зажигателствѣ, и прочихъ злодѣяніяхъ,—то самую толко рѣчъ такого злодѣяпія прописывать, а излишнихъ и непристойнихъ словъ и тамо не писать.

Статутъ: роздѣлъ 4, артикулъ 26.

3.

Въ дѣлехъ росправочнихъ надлежитъ изъ челобитъя истцева копию давать отвѣтчику, за руками судящихъ, съ помѣтою числа, котораго по челобитъю подано будетъ, чтобъ оная копия била въ рукахъ его чрезъ цѣлую педелю, кромѣ тѣхъ дний, въ которие поруки себѣ избирать будутъ, и взять у него жъ, отвѣтчика, реверсъ, что онъ копию получилъ и долженъ на положенний срокъ стать безъ всякой отговорки; а ежели усмотрено будетъ, что у котораго отвѣтчика сколко, въ челобитьѣ исковомъ показапно иску, столко всего имѣпия пѣтъ, то собрать по немъ поруки, которимъ би въ томъ иску можпо вѣрить, чтобъ до вершепия дѣла ему пе уѣздить; а въ поставки тѣхъ порукъ сроку болѣе педелѣ пе давать; буди же порукъ пе поставитъ, то держать его подъ арестомъ; а истцу такожъ дать билетъ, за руками судящихъ, что онъ долженъ стать на положенний срокъ въ судѣ со всѣми къ тому иску принадлежащими документами, и для того срока уже ему никакого на отлучку изъ суда пе давать, развѣ би сказалъ, что документа его пе при немъ, но въ другихъ городѣхъ или мѣстахъ обрѣтаются, и то въ такомъ случаи, когда отвѣтчикъ такие отговорки въ оправданіи своемъ принесетъ, о которихъ истцу и чаять было невозможно; тогда, для сискапія означепнихъ документовъ, давать ему, истцу, срокъ, какъ и вишпе, въ сей главѣ, въ артикулѣ пятомъ, пунктѣ третемъ, о такихъ отсрочкахъ показапно; и если на тотъ срокъ документовъ пе положитъ, то дѣло вершить по обрѣтающимся въ немъ обстоятелствамъ. Въ дѣлахъ же, интереса государева и криминала касающихся, ни коний изъ челобитнихъ, ни срока отвѣтчику не давать, и дѣла никакимъ образомъ ему не объявляя, того жъ часа, котораго по челобитью сискань будетъ, въ надлежащій судъ допрашивать; а когда время суда прийдетъ, тогда изготовить двѣ тетради шнуровие и опие, запечатавъ, закрепить писару судовому по листамъ; изъ которихъ на одной писать отвѣтчиковъ отвѣтъ, а на другой истцеви или доносителеви улики.

Прибавленіе.

4.

Надлежитъ истцу и отвѣтчику къ суду приходить въ указний день изъ утра, не позднѣе осмого часа (кромѣ праздничних дний); а если кто изъ нихъ придетъ въ десятомъ или одинадцятомъ часу, то сказать ему, чтобъ на другій день билъ рано; а прійдетъ ли кто позднѣе осмого часа, тогда его съ приказу не випускать, чтобъ оттого въ суднихъ дѣлахъ продолженія не было; о просрочкахъ же обоихъ сторонъ на указние къ прибитію въ судъ числа, ради позванія ихъ же по какимъ дѣламъ въ иние суда и ради болѣзни и другихъ препятствий,—вище, въ сей главѣ, въ артикулѣ 6-мъ, и ниже, въ главѣ 9-й, въ артикулѣ 8-мъ показанно.

Прибавленіе.

5.

Всякій же отвѣтчикъ имѣетъ битъ въ судѣ допрашиванъ словесно, по челобитью челобитчикову, противъ каждого пункта особно, и поки передпѣйшие пункти не очищени будутъ, о послѣднихъ не допрашивать; развѣ би первихъ однихъ, для какихъ состоящихъ въ послѣднихъ пунктахъ справокъ, не возможно было совсѣмъ отправить, то и другіе могутъ купно отправлятись и очищатись. Волно же отвѣтчику, во время своего допроса, держати у себе и на писмѣ свои доказателства, изъ нихъ словесно чинить противъ всякого пункта отвѣтствие, а не толко противъ того, что би сторонное въ челобитьи было написанно, но ни же на другие пункта, поки первие не очищени будутъ, отвѣтчику не отвѣтствовать и челобитчику не обличать; что же би сторонное было потребное примѣшанно, о томъ судиямъ, ежели ихъ суду будетъ подлежать, по вершеніи дѣла того слѣдовать, а ежели не ихъ суда, должни отсилать къ надлежащому суду; оний же отвѣтчикъ имѣетъ, о чемъ его допрашиваютъ, сказивать праву, ни въ чемъ не запираясь, что би ни учинилъ; а когда би и не такъ, какъ въ челобитьи показанно, но инимъ какимъ образомъ или случаемъ что учинилъ, то и противъ того не запиратись, но толко разнъ того дѣла, или для чего что сталось показать; а въ чемъ би въ допросѣ заперся, въ оправданіи же то битъ призналъ, хочай и инако,—то, для самого того въ допросѣ непризнанія, близший уже будетъ челобитчикъ къ доводу своего иску, нежели онъ, отвѣтчикъ, къ оправданію.

Порядокъ, въ артикулахъ права магдебургского: *о судіяхъ и справед-*

ливости, № 34. Зерцало Саксонское: подъ словомъ *диляция*. № 3. Съ прибавленіемъ и изъясненіемъ.

6.

Улика или обличеніе то называется: когда челобитчикъ отвѣтчика, въ чемъ бы противъ его челобитья запирался, доводами изобличитъ, оному челобитчику надлежитъ всему отвѣтчикову отвѣту или допросу прилѣжно внимать, и доподлинна вирозумѣвъ, доказивать въ томъ своея правди, а его неправости, и если имѣетъ какія письменныя доводи или свѣдителей, о тѣхъ именно объявить и на оныхъ свѣдителей ссылаться, въ неимѣніи же ни письменныхъ доводовъ, ни свѣдителствъ, пущать тотъ доводъ на присягу, кому отъ нихъ по правамъ надлежитъ: понеже истецъ, когда челобитствуетъ, долженъ имѣть доводи, а если не доведетъ, тогда отвѣтчикъ безъ всякого оправданія будетъ свободенъ, ибо не всякъ виноватъ, на котораго токмо челобитье есть, но тогда, когда будетъ изобличенъ доводами.

Прибавленіе. Зерцало Саксонское: подъ словомъ *акторъ*, № 6, 7 и 8.

7.

Оправданіе называется то, чимъ отвѣтчикъ противъ челобитчиковой улики оправдать себе можетъ; равнимъ же образомъ и отвѣтчику челобитчикову улику внушать и вирозумѣть совершенно надлежитъ, и тогда оправданіе чинить какимъ можетъ образомъ, противъ того какъ вище о улики челобитчиковой показанно. Что же, такъ отъ челобитчика въ улики, яко и отъ отвѣтчика въ допросѣ и оправданіи показанно, и на какихъ именно свѣдителей ссилка учинена отъ кого будетъ, тое писарь вѣрно, безъ всякой прибавки и убавки, записивать долженъ; а обѣ стороны, такъ челобитчикъ на улики, яко и отвѣтчикъ, другъ у друга на допросѣ и оправданіи своемъ, своеручно подписатись или, если неграмотныи, то кого во мѣсто себе о подписъ упросить подписиваться—имѣютъ.

Прибавленіе.

8.

А какіе отъ обоихъ спорныхъ сторонъ явленіи будутъ въ судѣ. для доказателства, писма и крѣпости, изъ тѣхъ, для лутшаго вираз-

мѣнія и размышленія, требовала бъ какая сторона копій,—таковые копіи, за рукою писарскою, невозбранно имѣютъ быть требующимъ даваны; и ежели отъ какой сторони усмотрено будетъ, что въ которой изъ тѣхъ крѣпостей каковъ фалшъ находится, либо оные крѣпости не къ тому дѣлу, о чемъ споръ, надлежатъ, или бы хотя и къ тому надлежали, но что въ оныхъ записано, того оная сторона въ своемъ владѣніи и употребленіи чрезъ десять лѣтъ не имѣя и того къ безъ всякихъ своихъ пріятствій не поискуя, давность земскую промолчала, такожъ если би отъ которой стороны была ссылка на такихъ свѣдителей, о которихъ би другой сторонѣ вѣдомо было, что по силѣ права въ свѣдительство принимать ихъ не надлежитъ, либо какого тѣ свидѣтели состоянія суть—оной сторонѣ весма были бъ незнаеми,—таковая сторона о томъ въ крѣпостехъ фалшу или о чемъ отъ вишпеозначеного другомъ, такожъ и о порокѣ на свѣдителей, либо о своей состояния ихъ невѣдомости, свободна въ судѣ представлять, или, и безъ того представленія, судіямъ самимъ надлежитъ обоихъ сторонъ спрашивать, не имѣетъ ли которая отъ нихъ противъ такихъ писемъ правилного какого спору и не знаетъ ли за свѣдителми въ чемъ порока; а что покажутъ, тое къ дѣлу сообщать, и, прилѣжно о семъ разсмотривая, что толко въ оныхъ крѣпостехъ безъ всякого фалша, подчистокъ и переправокъ явится быть къ доводу силно, на томъ утверждатись, а что би сфалшованно или къ дѣлу ненадлежащое, либо давностию безъ владѣнія и употребленія промолчанно быть явилось, того за доводъ не принимать; свѣдителей же въ чемъ которая сторона опорочитъ, того порока должна имъ доводить, тамо жъ въ судѣ, прежде приведенія ихъ, на чемъ имѣютъ свѣдительствовать, къ присяги, а не будутъ ли ей тѣ свѣдители вѣдоми, то о состояніи ихъ изъ суда должно освѣдительствовать; ежели жъ показанного собою на нихъ порока оная сторона доведетъ или не доведетъ, въ томъ имѣетъ судъ поступать какъ ниже, въ сей главѣ, въ артикулахъ *о свѣдителехъ* показано.

Статутъ: роздѣлъ 4, артикулъ 21; съ прибавленіемъ.

9.

А если би челобитчикъ, при произвожденіи дѣла, изъ отвѣтствія отвѣтчикова услишалъ что паче чаяния новое, иску своему противное, и на размышленіе о томъ требовалъ би себѣ какого срока, то судъ

для такого размышленія можетъ ему позволить на одинъ, другій и третій часъ, а не далѣе, и если бы вторично того востребовалъ, въ такомъ требованіи на столко жъ часовъ не отрицать: равно же и отвѣтчику, въ его оправданіи противъ улики челобитчиковой, если бы въ скорости не могъ доводу совершенного показать, на столко жъ часовъ къ размышленію позволять; паче же обоихъ сторонъ и напамятуть, дабы все, что къ дѣлу ихъ потребное предлежитъ, представляли и показывали; а если которая сторона въ своей рѣчи ошибкою, а не съ умысломъ, что скажетъ, въ той рѣчи безъ своея обиды поисправится оной будетъ свободно.

Статутъ: роздѣлъ 4, артикулъ 84, параграфъ 1, отъ полу, и 2, сначала. Порядка часть 3: *о произвожденіи дѣла въ судѣ*, № 4.

10.

А когда такимъ порядкомъ дѣло все произведено будетъ, и обѣ стороны на томъ подпишутся, что къ доказательству своему ничего болѣе не имѣютъ, тогда уже болѣе ничего и представлять не будутъ силы: а хотя бы которая сторона что и представляла, того въ судѣ не принимать, развѣ бы о чемъ оной сторонѣ прежде невѣдомо было, а послѣ того стало быть извѣстно изъ какихъ писемъ, въ чиемъ другого содержаніи будучихъ и ей объявленныхъ,—тогда такіе письма, если будутъ во всемъ правильные, приняти быть въ доводъ могутъ.

Тамъ же, артикулъ 54, § отъ полу.

11.

По окончаніи же всего вышеписаннаго дѣла произвожденія, имѣютъ судіи у обоихъ спорныхъ сторонъ подписки, а которая бы сторона была въ пожиткахъ своихъ недоволна, по той поруки взять, чтобъ имъ до вершенія дѣла отъ суда не отлучатись. Изо всего того жъ дѣла сочинить выписку пунктами, какъ выше, въ главѣ 7-ой, въ артикулѣ 6-мъ, въ пунктѣ 6-мъ же, *о сочиненіи описокъ* показанно, да оную жъ выписку предъ сторонами прочесть или самимъ имъ къ прочтенію дать; буди же которая сторона усмотритъ быть что въ той выпискѣ неисправно написанное, или что бы потребное упущенно было,—тое исправить и дополнить, а по такой исправки, велѣть обоимъ на своемъ подъ всякимъ пунктомъ подписатись; и потому сами уже судіи, взявъ дѣло

въ свое размышленіе и сискавъ приличные правные артикули, имѣютъ приговоръ сочинять, безъ всякого продолженія, а не далѣе какъ въ три дни, таковымъ порядкомъ, какъ ниже, сея глави въ артикулѣ 25-мъ, *о приговорахъ* показанно.

Тамъ же: параграфъ 2; съ прибавленіемъ.

12.

А если и между тѣмъ судейского размышленія и разсмотренія временемъ спорные стороны примиритись доброволно съ собою похотять, тое имъ учинить свободно, толко должни будутъ съ объявленіемъ о такомъ своемъ примиреніи дать въ тотъ же судъ мировое челобитье, какъ и вишше, въ главѣ 7-й, въ артикулѣ 25-мъ, *о доброволномъ сторонъ примиреніи*, въ пунктѣ 6-мъ показанно.

Артикулъ 13.

О доказателствахъ обще, коликими образи бываютъ, а особливо о самоволномъ признаніи.

1. Доводи обще коликими образи бываютъ.
2. О первомъ доказателствѣ чрезъ самоизволное признаніе.
3. Своеизволное самого на себе признаніе почему къ доводу силно.
4. Какое о чемъ на себе признаніе не силно есть.

Пунктъ 1.

Доводи и доказателства къ обвиненію или оправданію чиему ништма образи бываютъ: 1) чрезъ самоизволное признаніе; 2) чрезъ письма; 3) чрезъ свѣдителей; 4) чрезъ присягу; 5) и чрезъ розискъ или пытку и мученіе.

Поридка часть 3: *о доводахъ*, № 1. Статутъ: роздѣлъ 4, артикулъ 77, параграфъ 2; со изъясненіемъ.

2.

Всякого своеизволное самого на себе признаніе лучшимъ есть доводомъ паче всего свѣта свѣдителства; и для того, кто чего на за-

комъ самосознателю ищетъ ищими доводами, того подтверждать не надобно, но судъ, на единомъ томъ доводѣ утвердився, совершенний приговоръ и опредѣление учинить можетъ.

Первий образъ доказателства—своеизволное признание. Порядка часть 3: *о признании отвытчика,* № 1 и 2; со изъяснениемъ.

3.

Но оное признание таковимъ подлиннимъ доводомъ тогда бивает: 1) когда доподлинна явится, что такъ все конечно, какъ кто признался, въ самомъ дѣйствѣ было, се же изъ показанних отъ признающогося къ чему такихъ обстоятелствъ и примѣтъ, которие могли бъ быть достовѣрние и въ правдѣ несумнителние; 2) если будетъ доброволное, кромѣ всякого угрожения, принуждения и боязни муки; 3) если оное жъ признание въ судѣ предъ судиями доброволно учинится.

Тамъ же: Порядокъ, № 3 и 4.

4.

Оное признание за силний доводъ не можетъ быть принято въ такихъ случаяхъ: 1) когда отъ признающого что на себе, чтобъ такъ въ самомъ дѣлѣ могло быть, покажется какое сумнителство: 2) когда учинится съ чиего принуждения и отъ боязни или нестерпѣния мукъ и отъ страха смерти: развѣ бы признающий въ томъ и при мучении даже до смерти непремѣнно стоялъ: 3) если какое признание учинено бъ было внѣ суда и не предъ судиями, но предъ кимъ однимъ приватно: 4) если отъ признающогося показание обстоятельства являтся быть съ самимъ дѣломъ несходни: 5) когда недорослий сирота безъ опекуна что признаетъ: ибо тое его признание, яко въ несовершеннихъ лѣтахъ и разумѣ, достовѣрно быть не можетъ: 6) кто что за собою признаетъ для своего прибитка: 7) кто бы на себе что призналъ во изступлении ума: 8) если бы кто, не справись доподлинна, изъ заномишѣния либо ошибкою что на себе призналъ, а въ самомъ бы дѣлѣ то нетакъ быть явилось, или послѣ то жъ признание отмѣнилъ либо и со всѣмъ изрекался.

Тамъ же: № 5, со изъяснениемъ.

Артикулъ 14.

О письменномъ доказателствѣ.

1. Какіе писма подлиннимъ суть доказателствомъ.
2. Почему какие писма за доводъ не могутъ пришяти бить.

Пунктъ 1.

Писменние доказателства и доводи за совершение на всякий искъ или къ чиему оправданию могутъ бить приняти тѣ именно: 1) Високомонарше грамоти, привилегия, королевские дипліоми, гетманские универсали, судовие декрети или приговори, и другие изъ канцелярий видаваеми писма и аттестати. 2) Тестамента правнимъ порядкомъ сочинение, такожъ купчие и уступние записи правилно отъ кого видание, а паче на магистратахъ и урядахъ сознание, въ книги градские вписание, и изъ оныхъ видаваемие надлежащие виписи; и гдѣ таковий писменний доводъ имѣется, тамо другихъ доказателствъ не надобно, ибо судовий доводъ паче инихъ доводнѣйший есть, противъ котораго ни свѣдителства, ани присяги употреблять не надлежитъ. 3) Облиги или цирографи и кабали, своеручние или за подписомъ того руки, кто на что такую кабалу дастъ, или упрошенного кого достовѣрного о такий подпись. 4) Контракти купеческие, и всякие договорние писма на урядахъ сознанние, или, и кромѣ урядовъ, за руками самихъ договоруючихся и свѣдителей. 5) Квитанции, реестра ревизорские, за ихъ руками, и всякие достовѣрние записи. 6) Купеческие записние книги или реестра долговие могутъ толко полудоказателними бить, на которие къ совершенному доказателству присягѣ того, чии суть, бить падлежитъ, и то ежели онъ будетъ человѣкъ ни въ чемъ неподозрителний; а какого должника самого рукою въ какомъ долгу на томъ же реестрѣ будетъ помѣчено, такий и реестръ подлиннимъ есть доказателствомъ. 7) Хотя который вѣритель и не будетъ имѣть на должника падлежащого облига, но имѣть будетъ, за рукою его, писмо о пріемѣ должной суммы или съ прошеніемъ о подождание долга и съ именнимъ въ чемъ состоитъ тотъ долгъ означеннемъ, — такое писмо, какъ и самий облигъ, подлиннимъ доказателствомъ бивастъ.

Порядка частъ 3, *о листахъ или писмахъ*, № 2, 3 и 4; со изъяснением. Статутъ: роздѣлъ 4, артикулъ 82.

2.

Но если би въ которомъ отъ вишпеозначенныхъ писемъ явился на какомъ мѣстѣ нужномъ, въ чемъ би билъ искъ чий и дѣло, подчистки и переправки, или би оные не на то, о чемъ искъ служили, такожъ если би какие привилегия, универсали или купчие записи кому на что виданы били, а опъ того во употреблении чрезъ десять лѣтъ не имѣлъ и не искалъ, безъ правилного препятствия,—таковия привилегия и писма за доказателство не имѣютъ быть приймании: равно же, отъ кого би явленни били такие писма, въ которихъ би означена ссилка на другие, обстоятелнѣйшие записи,—то, поки оные другие не объявлятся, тѣ первые за достаточние не могутъ быть признанни, развѣ би и въ нихъ всѣ тѣ обстоятелства, что и въ другихъ оныхъ, били изображенни.

Порядокъ артикуловъ Права Магдебурского: *о привилегиях*. № 1 и 2. Статутъ: роздѣлъ 3, артикулъ 15, параграфъ 1.

Артикулъ 15.

О свѣдителехъ, коихъ въ судъ принимать, и какъ въ спрашивании ихъ поступать надлежитъ.

1. Какихъ свѣдителей свѣдителство въ судѣ приниманно быть имѣетъ.

2. О присягѣ свѣдителей, о чемъ свѣдителствовать имѣютъ, и какъ кто изъ нихъ отъ присяги уволненъ быть можетъ.

3. О увѣщании свѣдителей прежде допросу ихъ, о чемъ свѣдителствовать будутъ.

4. Какъ и съ какими обстоятелстви свѣдителей спрашивать, и о записывании ихъ свѣдителства.

5. О свѣдителствѣ, всегдашней памяти называемомъ.

6. Къ знатнимъ персонамъ и къ болнимъ, для взятия у нихъ свѣдителства, судовие члени отправляются.

7. Какъ свѣдителство взимать отъ тѣхъ, которихъ для онаго въ судъ спскивать зачимъ нелзя.

8. Какие свѣдители и какъ могутъ свѣдительство свое на писмѣ своеручномъ давать, такожъ о всякомъ записанномъ свѣдительствѣ, при комъ оное въ судѣ читать надлежитъ.

9. Свѣдителей, нехотящихъ свѣдительствовать, судъ къ свѣдительству принудить можетъ.

Пунктъ 1.

Свѣдители, которихъ свѣдительство въ судѣ принимать надлежитъ, имѣютъ быть христіянскаго исповѣданія, всякого чина и званія, люди добрии, вѣри достойние, ни въ чемъ неподозрителнии, нелегкомисленнии, совершеннихъ лѣтъ; могутъ же, въ небитню единовѣрнихъ, и иновѣрние въ свѣдительство приниманни быть люде честного состоянія.

Статутъ: роздѣлъ 4, артикулъ 76, параграфи 1 и 2. Порядокъ, въ артикулахъ Права Магдебурскаго: *о свѣдителяхъ*, № 3.

2.

Кто для свѣдительства призванъ будетъ въ судъ, какого бъ чина и званія онъ ни билъ, прежде своего спрашиванія долженъ при судіяхъ и при обоихъ спорнихъ сторонахъ присягнуть на томъ, яко, о чемъ свѣдительствовать имѣетъ, то, боясь Бога и Его праведнаго суда, по самой истинѣ сознаетъ, ничего не утаевая и не прибавляя, для чией дружби или недружби и страха. Се же разумѣть о присягѣ въ дѣлахъ важнихъ, криминалнихъ, такожъ о чести, о имѣнии, грунтахъ, о платежѣ долга, и протчихъ великихъ чинхъ искахъ: ибо въ такихъ дѣлахъ важнихъ безъ присяги ничие свѣдительство силно быть не можетъ; однакожъ, если спорние стороии въ томъ съ собою согласятся, то, за соизволеніемъ судей, свѣдителя отъ присяги уволнить могутъ, и когда таковий засвѣдительствуетъ, тогда его свѣдительство, какъ бы на то и присягалъ, принято быть имѣетъ; но судіи собою, безъ соизволенія сторонъ, никакого свѣдителя отъ присяги уволнить не силни.

Порядокъ: часть 3. *о свѣдителяхъ*. № 1. 11 и 12. Тамъ же, въ артикулахъ Права Магдебурского: *о свѣдителяхъ*, № 3 и 6.

3.

А по такой присяг[illegible]якого свѣдителя надлежитъ прежде въ судѣ

увѣщевать и впушать ему, дабы, памятуя на Бога и правду святую, на честь и на вѣру свою, по истинѣ сознавалъ, чтобъ отъ его свѣдительства ближнему въ его правомъ иску или невинности не воспослѣдовала обида; а о чемъ имѣетъ сознавать, о томъ чтобъ вѣдалъ,—силу дѣла ему вькратцѣ напомянуть.

Статутъ: роздѣлъ 4, артикулъ 76, параграфъ 1; со изъясненіемъ.

4.

Всякому челобитчику и отвѣтчику, по учиненной въ присутствии ихъ свѣдителми—на чемъ имѣютъ свѣдительствовать—присягѣ, надлежитъ изъ суда уступить, и тогда судиямъ каждого свѣдителя особливо допрашивать порознъ, со всякимъ обстоятелствомъ, къ тому дѣлу надлежащимъ: когда, где и какимъ образомъ что здѣлалось; однакъ какъ о тѣхъ обстоятелствахъ, такъ и о самомъ дѣлѣ, имѣетъ быть отъ оныхъ свѣдителей показиванно безъ всякого другихъ непотребныхъ окрестностей разширенія, какъ возможно кратко, а что къ дѣлу не надлежитъ, о томъ ихъ не спрашивать, и что бы сами лишнее сказывали, того не принимая, записывать толко самые къ дѣлу надлежащие, рѣчи, и по записании велѣть всякому на своемъ свѣдительствѣ подписиватись саморучно, или, если кто неграмотний, то кого во мѣсто себе о подпись упросить.

Порядокъ: часть 3. *о свѣдителяхъ*, № 11; со изъясненіемъ. Права Хелмского, книги 2, роздѣлъ 52.

5.

Свѣдители обикновенно допрашиваются по полученномъ отвѣтчиковомъ отвѣтѣ, а не прежде оного; по ежели свѣдитель въ путъ куда собрался и возвращеніемъ можетъ умедлѣть, или такъ жестоко заболѣть, что о возвращении къ здоровью сумнѣние имѣть можно, въ такомъ случаи позволяетъ право судиямъ, по челобитью того, кому сего потреба, прежде отвѣта отвѣтчикова и прежде принесенной жалоби и повѣщания, такихъ свѣдителей допросить; и сие называется *свѣдительство всегдашней памяти.*

Прибавленіе.

6.

Свѣдителемъ въ судѣ не надлежитъ отъ кого иного, кромѣ судий, допрашиваннимъ быть; однакожъ обыкновение есть, когда знатнимъ особамъ, или шляхетскимъ женамъ, или немощнимъ, которимъ въ судъ предстать не можно, свѣдителство оповѣщенно бываетъ,—тогда нѣкоторие изъ судящихъ персонъ, купно съ писаремъ, къ нимъ изъ суда отправляются, которие, взявъ отъ нихъ присягу, въ домѣхъ ихъ свѣдителство отъ нихъ пришимаютъ.

Прибавление.

7.

Потому жъ, если свѣдители отъ суда удалении будутъ по какимъ дѣламъ, за которими онихъ въ судъ искать не мощно, то могутъ судии, написавъ пункти, о чемъ свѣдителство ихъ потребно, послать къ нимъ, и тое свѣдителство отъ нихъ по обыкновению въ судъ взять; однакожъ надлежитъ челобитчику и отвѣтчику, или повѣреннимъ ихъ, при присягѣ такихъ свѣдителей присутственними быть.

Прибавление.

8.

Можно свидѣтелемъ, ежели суть грамотнии, о чемъ на словахъ имѣютъ свѣдителствовать, свѣдителство свое, по учиненной собою, какъ выше показанно, присягѣ, на писмѣ своеручно сочинить въ судѣ предъ судиями, только би чего потребного въ своемъ свѣдителствѣ не уронили, а лишнего, къ дѣлу не падлежащого, не написали; какое же они, свѣдители, собою написанное дадутъ свѣдителство, или отъ писара записанно будетъ, тое имѣетъ быть прочтено вслухъ предъ ними и предъ судиями, и по прочтении надлежитъ тѣхъ же свѣдителей спросить, которихъ свѣдителства отъ писара записании: такъ ли записанно, какъ они показали.

Порядокъ: въ статьи *о свѣдителяхъ*, № 9.

9.

Кто къ свѣдителству призванъ будетъ, тому отъ онаго отрицатись не надлежитъ, и ежели, вѣдая о чемъ, доброволно свѣдителствовать

не похочетъ, таковъ отъ суда и принужденъ къ тому, а упрямий и наказанъ арестомъ бить можетъ: ибо чинъ свѣдителя есть явний и честний, а отъ честного нихто отрицатись не должень.

Прибавление.

Артикулъ 16.

О тѣхъ, которихъ съ суду къ свѣдителству припущать не надлежитъ, и которихъ свѣдителство за доводъ принимать, а какихъ не принимать.

1. Какие люди къ свѣдителству не припущаются.
2. Свѣдителство единого къ доводу не довлѣетъ.
3. О свѣдителяхъ многихъ, о едномъ дѣлѣ разно свѣдителствующихъ.
4. Отвѣтчикъ свѣдителей челобитчиковихъ можетъ уличить своими лутчими свѣдителми, и котории суть лучшие паче другихъ свѣдителей.
5. Свѣдителей, въ своемъ свѣдителствѣ несогласнихъ, можно, для улики однихъ отъ другихъ, вмѣстѣ свесть.

Пунктъ 1.

Къ свѣдителству ни въ какомъ судѣ не имѣютъ бить допущени тѣ именно люде: 1) На которихъ правомъ въ судѣ доведено какое злодѣяние, за что бъ смертию казнени бить имѣли или публичному наказанию подлежали, хотя бъ отъ оного почему иному, а не по правному извинению, и уволнени били, паче же которие то наказание урѣзанием носа, ушей, розрѣзанием поздерь, напятнанием лица, публѣчним боем и другим образом попесли; ктому жъ оговорении въ какомъ злодѣяни отъ злодѣевъ, поки себе отъ того оговору правилно не очистятъ; такожъ костири, пяницѣ, измѣшники, сустратци, шути и безпомѣстние, которие, не живучи постоянно, изъ однихъ на другие мѣста часто переходятъ, и прочие тѣмъ подобние. 2) Явние клятвопреступники, о которихъ било бъ заподлинно доказано, что прежде того фалшивую чинили присягу и ложно о чемъ свѣдителствовали. 3) Проклятии и отъ церкве отлученни правилно, поки не покаются и поки не приняти будутъ, такожъ чародѣе и ворожбити, понеже таковие изъ християнского собрания виключени и за невѣрних признаваются. 4) Котории никогда у святого причастия не бивали, ибо и тѣ за прямих християнъ и честних людей признавани бить не

могутъ, или котории и били бъ прежде, но послѣ пренебрегли бить чрезъ цѣлий годъ; а когда паки сообщатись будутъ тайнамъ святимъ, тогда и свѣдителствовать могутъ. 5) Явнии прелюбодѣи, котории за прелюбодѣйство публично били наказании, или сами тѣмъ предъ кимъ чванились, и то бъ на нихъ было доведенно: понеже, когда таковии при вѣнчании съ своими женами учиненную самому Богу присягу презираютъ, то оную и паче въ свѣдителствѣ своемъ презрѣть могутъ. 6) Котории межовии признаки тайно портятъ и въ томъ изобличенни суть: ибо и тѣ за честнихъ людей признании быть не могутъ. 7) Котории на свѣдителство деньгами или дарами подкупленни суть, и то бъ на нихъ было доведенно. 8) Лишенни ума и природние дураки, такожъ младолѣтнии, котории двадцяти лѣтъ не имѣютъ, и престарѣлии, болше семидесяти лѣтъ имѣющии: понеже тѣ младолѣтия ради, а оние отъ забвения въ старости бываемаго, къ подлинному свѣдителству не способни суть; развѣ би кто, и старъ будучи, въ здоровъю и памяти не ослабѣлъ. 9) Товарищи или сообидители, котории купно обиду кому здѣлаютъ или котории би помощъ какимъ образомъ на обиду чию чинили. 10) Который би, имѣя о чемъ свѣдительствовать, сказивалъ, что самъ опъ тамо, где что здѣлалось, билъ и то видѣлъ или слишалъ, но въ томъ би его изобличенно, яко того часу на иномъ мѣстѣ находился и невозможно ему было быть на двохъ мѣстахъ, или въ далнемъ отъ того жъ мѣста, где что учинилось, разстоянии, видѣть и слишать того, о чемъ свѣдителствовать хочетъ, не могъ; такого же человѣка и впредъ ни по какому дѣлу къ свѣдителству не допущать. 11) Котории съ челобитчикомъ или отвѣтчикомъ ссору, споръ и вражду имѣютъ: ибо такая вражда въ признании сущея правди препятствовать имъ можетъ. 12) Котории находятся съ челобитчикомъ или отвѣтчикомъ въ кровности или въ близкомъ свойствѣ; однако жъ, которие въ равномъ такъ челобитчику, яко и отвѣтчику, будутъ сродствѣ, тѣ по ихъ дѣлу свѣдителствовать могутъ. 13) Котории въ домѣ челобитчика или отвѣтчика часто бываютъ на учтѣ и отъ оних въ препитании своемъ вспомоществуются; но, въ небитии другихъ, могутъ и тѣ, за присягою ихъ, къ свѣдителству приняти быть, особливо когда отъ противной стороии на нихъ будетъ ссилка. 14) Родители противъ дѣтей и за дѣтми, и вопреки, дѣти противъ нихъ и за ними, такожъ служители и поддании противъ господъ и за господами, и опекуни за сиротами и противъ сиротъ, ни сироти противъ оних и за ними, свѣдителями быть не мо-

гутъ, кромѣ криминалныхъ дѣлъ, въ которыхъ, за неприбытиемъ сторонныхъ свѣдителей, могутъ въ свѣдительство, за присягою, приняти быть слуги и поддании. 15) Жени ни въ какихъ дѣлахъ къ свѣдительству не припущаются, развѣ въ небытии мужеска полу свѣдителей: ибо оними и своего дѣла, безъ опекуна, въ судѣ производить не надлежитъ. 16) Иностранние и новопришелци, о которихъ постоянномъ и безпорочномъ житии извѣстия нѣтъ. 17) Котории свѣдительствуя сказивали бъ, яко, что здѣлалось, тое они отъ другихъ слишали, а сами тамо не били, или къ чему кто признался либо другое сказивалъ—отъ другого къ кого они слишали, а самовидцовъ и самослишателей тѣхъ искать било бъ невозможно: ибо кто свѣдительствуетъ, долженъ свѣдительствовать, что самъ то видѣлъ или слишалъ. 18) Которий би, незванний въ судъ и на него ссилки отъ сторонъ нѣтъ, хотѣлъ свѣдительствовать: ибо кто свѣдительствуетъ безъ требования и присягать хочетъ, подозрѣние на себе наводитъ, яко тое чинитъ не для правди, но для какого своего прибитка. 19) Жиди и протчии невѣрнии и отступники християнския вѣри противъ християнина свѣдителми бить не могутъ, кромѣ въ такомъ случаи, какъ показанно нике, въ 30-й главѣ, въ артикулѣ 7-мъ.

Статутъ: роздѣлъ 4, артикулъ 78. параграфи 1 и 2. Зерцало Саксонское: подъ словомъ *свидительство*, № 2. Порядокъ: частъ 3, *о свѣдителехъ*. № 2, 3, 4, 5, 6, 7 и 8. Тамъ же—въ Порядки артикуловъ Права Магдебурского: *о свѣдителехъ*, № 3, 5 и 10. Права Хелминского, книги 2. роздѣли 52 и 53. Порядокъ, въ артикулахъ Права Цесарского: артикулъ 35.

2.

Свѣдительствомъ единого человѣка никто ни иску своего получить, ни же дѣла потерять не можетъ, по общему присловию: „голосъ единого—голосъ никакий“. Однакъ кто на что имѣетъ единого свѣдителя, тотъ приномъ своемъ свѣдителѣ близший къ доводу присяги своей, и по опой къ получению того, чего ищетъ, или къ оправданию отъ искомого на себѣ; а на кого бъ общая била отъ спорнихъ сторонъ ссилка, того и одного свѣдительство къ доводу довлѣетъ.

Порядка частъ 3: *о свѣдителехъ*, № 10. Въ артикулахъ Права Магдебурского: *о свѣдителехъ*, № 4.

3.

Где многие свѣдители, состояніемъ себѣ равные, въ сказкахъ своихъ несогласни быть покажутся, тамо ни одному отъ нихъ не вѣрить, и ежели равное число ихъ въ чемъ согласуетъ и не согласуетъ, такова свѣдителства въ доводъ не ставить: буди же въ чемъ болшъ такихъ свѣдителей согласно, а мепше несогласно покажутъ, то онаго болшого ихъ числа свѣдительство принимать, а меншого отставить. По тому жъ не можетъ и тотъ принять быть за свѣдителя, который би въ рѣчахъ своихъ показалъ разнь.

Порядка часть 3: *о свѣдителехъ*. № 15 и 16; со изъясненіемъ.

4.

Ежели отвѣтчикъ сказку или свѣдительство свѣдителей, отъ челобитчика представленныхъ, уличить похощетъ иними, отъ себе представленними, свѣдителми, того ему возбранять не надлежитъ, и на которую сторону лучшихъ и болше будетъ согласныхъ свѣдителей, при той и доводъ имѣетъ быть; въ избраніи же представленныхъ отъ сторонъ свѣдителей судіи имѣютъ принимать свѣдительство мужеска паче женска полу, знатного человѣка паче худого, ученого паче неученого, духовного, въ званіи своемъ постояннаго, паче мірского, и трехъ или и двохъ честныхъ, постоянныхъ и ни въ чемъ неподозрителныхъ людей, неже многихъ въ постояпствѣ невѣдомыхъ: ибо во свѣдительствѣ не на числю, но на честность свѣдителей смотрѣть надлежитъ.

Тамъ же—въ Порядкѣ въ артикулахъ права магдебурского: *о свѣдителехъ*, № 8; со изъясненіемъ. Зерцало Саксонское: подъ словомъ *свѣдительство*, № 19.

5.

Могутъ же судіи, смотря по обстоятелству дѣла, о которомъ свѣдители въ своихъ сказкахъ не согласуютъ, оныхъ свѣдителей вмѣстѣ свесть, чтобъ они межъ собою о тѣхъ причинахъ, въ которихъ разнь показуютъ, переговоря, другъ друга уличить могли.

Прибавленіе изъ инаго права.

Артикулъ 17.

Кто бы которихъ свѣдителей въ чемъ порочилъ.

1. Если кто опорочитъ свѣдителей и того порока доведетъ или не доведетъ.

2. Когда бы который свѣдитель, за умертвиемъ или для другихъ причинъ, представленъ въ судъ быть не могъ.

Пунктъ 1.

Кто бы отъ спорнихъ между собою сторонъ одного или и нѣсколко свѣдителей въ чемъ порочилъ, требуя дабы оние къ свѣдительству не были припущени, таковий тамъ же, въ судѣ, того жъ часа, долженъ показать, прежде ихъ присяги и допроса, правилние того опорочения причини, о которихъ више сего, въ артикулѣ 16, показанно: и когда докажетъ заподлинно онихъ свѣдителей быть въ какой отъ тѣхъ причинъ, тогда судъ тѣхъ свѣдителей къ свѣдительству припущать не имѣетъ, но на таковихъ мѣсто должна противная сторона другихъ, безпорочнихъ свѣдителей показать и на нихъ ссилатись; а изъ суда тѣ свѣдители, означивъ имъ къ прибитию срокъ, на который бы имъ, смотря по разстоянию мѣста, стать было мощно, искивать надлежитъ, на коштъ тоей же сторони, которая на нихъ сослалась; буди же того порока онимъ свѣдителемъ противная сторона не доведетъ, то сколко ихъ напрасно въ чемъ опорочила, тѣмъ всякому за безчестие заплатить, по званию, тамъ же, въ судѣ, должна: а они, свѣдители, къ свѣдительству вишепоказаннимъ порядкомъ непремѣнно припущени быть имѣютъ.

Статутъ: роздѣлъ 1. артикулъ 79. параграфи 1 и 2. Порядокъ: часть 3. *о свѣдителяхъ*. № 8. при концѣ. Тамъ же—въ артикулахъ права магдобурского: *о свѣдителяхъ*. № 15. Зерцало Саксонское: подъ словомъ *свѣдитель*, № 2.

2.

Когда бы, во мѣсто опороченного одною стороною свѣдителя, иний, показанний другою стороною свѣдитель сискань быть и представленъ въ судъ, за его умертвиемъ или ради другихъ какихъ причинъ, не могъ, тогда и на того мѣсто оная сторона паки иного, вѣри годного свѣдителя показать должна, и оного въ судъ, по вишеписанному, искать надлежитъ.

Статутъ: роздѣлъ 1. артикулъ 79. параграфъ 3; съ поправленiемъ.

Артикулъ 18.

Кто бы на которыхъ свѣдителей ссылался, а послѣ ихъ за то свѣдительство порочилъ, и о свѣдителяхъ ложныхъ.

1. Кто что чрезъ представленныхъ собою свѣдителей потеряетъ, за то ихъ послѣ ему не порочить и ничего на нихъ не поискивать.

2. Свѣдитель за ложное свѣдительство чему подлежитъ.

Пунктъ 1.

Кто въ какомъ нибудъ дѣлѣ сошлется на свѣдителей, а тѣ въ свѣдители не за нимъ, но противно засвѣдительствовали, таковий за то ихъ порочить, челобитствовать и ничего поискивать на нихъ не имѣетъ. То жъ разумѣть и въ общей обоихъ сторонъ ссылкѣ на одних свѣдителей; развѣ бы послѣ какие подлинние и ясние на нихъ явилися доказателства, что они неправедно свѣдительствовали, тогда свободно на таковихъ свѣдителей въ томъ же судѣ челобитствовать; но если того имъ не доведетъ, то долженъ будетъ, за безчестие, опорочепнимъ, по званию ихъ, такожъ за протори и убитки, наградить, а сверхъ того и четинеделнимъ арестомъ наказанъ бить имѣетъ.

Статутъ: роздѣлъ 4, артикулъ 80. Тамъ же—Статутъ: роздѣлъ 4, артикулъ 79, параграфъ 1.

2.

А гдѣ бы то явно на какихъ свѣдителяхъ по подлиннимъ доводамъ показалось, напримѣръ изъ саморучного ихъ же за собственною рукою писма либо признания, или изъ самоволного изобличения другими правними доказателстви, что ложно и неправедно свѣдительствовали, хотячи которого невинного человѣка такимъ безсовѣстнимъ и ложнимъ свѣдительствомъ къ потерянию имѣния, здоровъя, чести или и живота привесть, или бы оного и привели,—таковии подлежатъ тому наказанию либо и казни, къ чему оного невинного привели или привесть намѣривали; а приговоръ, въ ономъ дѣлѣ состоявшийся, отставленъ и, по силѣ правъ къ чему доведется, исправленъ бить имѣетъ.

Порядокъ Права Цесарского артикулъ 38. Статутъ: роздѣлъ 4, артикулъ 76, параграфъ 1; со изъяснением.

Артикулъ 19.

Колikое число свѣдителей челобитчику къ доводу или отвѣтчику къ оправданию довлѣетъ.

1. За свѣдительствомъ трехъ или двохъ человѣкъ, вѣри годныхъ, сторона искъ свой получаетъ.

2. Если кто, имѣя двохъ или трохъ свѣдителей и отставя онихъ доводъ, сторону свою на присягу пуститъ.

Пунктъ 1.

Всякому челобитчику къ его доводу или отвѣтчику къ оправданию доволно имѣть свѣдителей, людей честныхъ, безпорочныхъ и во всемъ вѣри достойныхъ, двохъ или трехъ человѣкъ, по силѣ Священного Писания: „во устѣхъ двою или трiехъ человѣкъ станетъ всякъ глаголъ". И кто бы, имѣя такихъ двохъ или трехъ свѣдителей къ доводу, или оправданию своему, присягать уже при нихъ самъ не соизволялъ, то и безъ присяги своей, за тѣмъ же свѣдительствомъ, искъ свой получить можетъ; но гдѣ дѣло будетъ о чию честь, здоровье, о насилствие, нападение на домъ, о грабительство, и о другое преступление смертной казни подлежащое, такожъ за имѣния, грунта, межѣ и прочие важние иски, а могутъ представлении быть и многие свѣдители,—тамо поступать по силѣ артикуловъ сего права, положенныхъ въ слѣдующихъ главахъ, на своихъ мѣстахъ.

Статутъ: роздѣлъ 4, артикулъ 81, параграфи 1 и 3; съ поправлением. въ согласие права. Въ Порядкѣ: часть 3. *о свѣдителехъ*. № 10.

2.

А когда бы кто по какому нибудь съ кимъ дѣлу имѣлъ двохъ или трехъ свѣдителей, противная же сторона, не имѣя ни единого свѣдителя, сама хотѣла бъ присягнуть, тотъ же би, оставя свой состоящий въ тѣхъ своихъ свѣдителехъ доводъ, доброволно тое на присягу ей пустилъ,—тогда, если оная сторона присягнетъ, искъ свой получитъ, или отъ его иска свободна будетъ; если жъ послѣ, размислився, присягнуть не похочетъ, тогда искъ свой теряетъ, или за оний пустившему тое на присягу его награждать будетъ, или, къ чему доведется, во всемъ довлетворитъ.

Статутъ: роздѣлъ 4, артикулъ 81, параграфъ 2.

Артикулъ 20.

О присягѣ.

1. Присяга что есть и когда употребляется.

2. О увѣщании сторонъ прежде присяги, и о отсрочки оныя для размишления ихъ.

3. Присяга приговаривается честнимъ, а не безчестнимъ людемъ, и къ оной отвѣтчикъ бываетъ близший.

4. Какимъ порядкомъ и где присягу чинить.

5. Кто бы на назначенний день и время къ присягѣ не сталъ или бы оныя учинить не похотѣлъ.

6. Кто бы своей стороны противной до присяги весть не похотѣлъ.

7. О присяги челобитчика и отвѣтчика, неимѣющихъ никакихъ доказателствъ.

8. Никого къ присяги не принуждать, и если два объ одномъ дѣлѣ присягать похотятъ.

Пунктъ 1.

Присяга или клятва есть крайний права доводъ и всего между челобитчикомъ и отвѣтчикомъ спору прекращение. Опая присяга тогда употребляется, когда на обѣ стороны другихъ доказателствъ не будетъ, то-есть, буди никакая сторона ни своеизволно къ тому, о чемъ споръ, не признается, ни писменнихъ доводовъ, ни свѣдителствъ имѣть не будетъ.

Въ Порядкѣ: Епхиридіонъ, *о присяги*, № 1 и 12: со изъяснением.

2.

Всякого же, присягать имѣющаго, должни судии предувѣщевать, впупая ему оную въ десятословіи имѣющуюся заповѣдь Божию: „не приемли имени Господа Бога твоего всуе, не очистить бо Господь приемлющихъ имя Его всуе“; ибо кто бы, противно тоей заповѣди Божией поступая, допустился клятвопреступлению, таковий непремѣнно не убѣжитъ Его жъ Божия отмщения, такъ въ будущей жизни, вѣчно, яко и въ настоящей, прекращением временного житія и другими образи. Чего ради, даби по чистой совѣсти своей, что въ сердцѣ содер-

житъ. тое и усти въ сущую правду впзпалъ, не наводя на себе ложною присягою показанного Божия отмщения и не приводя ближняго своего, противъ котораго присягаетъ, къ напрасному убитку и обидѣ, особливо же если би, на что присягать намѣренъ, тое и самому ему было сумнительно; ибо подлинно есть: кто сумнительно присягаетъ,— неправо присягаетъ. Равно же и другую сторону увѣщевать надлежитъ, чтобъ напрасно и противно совѣсти своей къ присяги другой стороны не приводила; къ розмышлению же въ такомъ важномъ дѣлѣ давать обомъ сторонамъ срокъ на три дни; потомъ, ежели, не размыслився, оставить тоей присяги не соизволятъ.—то, кому отъ нихъ по правамъ доведется, надлежитъ присягу оную приговорить.

Порядокъ: часть 3. *о присягѣ*, № 1. Права гражданского артикулъ 78, № 7. Статутъ: роздѣлъ 4, артикулъ 81. параграфъ 3. Зерцало Саксонское: полъ словомъ *присяга*, № 13 и 20. Права гражданского артикулъ 68, параграфъ 7.

3.

Присягу чинить опредѣляется честнимъ и неподозрителнимъ людемъ, а безчестнихъ и другихъ, какъ и о свѣдителехъ, вишше, въ сей же главѣ, въ артикулѣ 17-мъ, въ пунктѣ 1-мъ показанно, ни по какому дѣлу присягать не допущать. Приговорившется же всегда присяга отвѣтчику, а не челобитчику: ибо въ такихъ сумнителствахъ. где на обѣ стороны явного довода нѣтъ, склонивѣйшое право должно бить на сторону отвѣтствующого, развѣ би отвѣтчикъ самъ доброволно на присягу челобитчику пустилъ; а челобитчикъ, за оную присягу когда приймется, тогда онъ и присягнуть. а не отвѣтчикъ, долженъ будетъ, или когда отвѣтчикъ подозрителний былъ бы, либо въ своемъ допросѣ чего заперся, а въ оправданин тое показалъ, или если челобитчикъ имѣть будетъ одного свѣдителя, а отвѣтчикъ и того не имѣлъ, или другие полуявние доводи, для которыхъ би онъ близший по правамъ бить къ присягѣ показался.

Порядокъ: часть 3, *о присягѣ*, № 18. И въ артикулахъ права магдебурского: *о присягѣ*, № 1-й.

4.

Кому въ судѣ опредѣленно будетъ присягать. то при томъ и при спорной его сторонѣ имѣетъ бить форма присяги вичитанна, и онъ при-

сяту долженъ чинить трезвенно, прежде ястия и пития, въ церкви, предъ святимъ евангелиемъ, при священнику и при посланному изъ суда, и при той же сторонѣ, которая его приводитъ; и ежели будетъ грамотний, то самъ по формѣ точно и голосно читать, а если не грамотний, то за писаремъ всѣ слова голосно виговоривать долженъ. Можетъ же присяга отправитись и въ судѣ, предъ святимъ крестомъ, при собрании всѣхъ судей, такожъ и на полѣ или въ пущахъ, на межѣ, где бивается съездъ и судъ межового коммиссара.

Тамъ же—въ Порядкѣ: часть 3. *о присягѣ*, № 9; со изъясненнемъ и прибавленнемъ. Статутъ: роздѣлъ 4, артикулъ 81, параграфъ 5.

5.

Время исполнения присяги должно бить не далѣе какъ до полудня: кто же би на назначенний изъ суда день, и на такое время къ присяги безъ правилних причинъ и препятствий не сталъ, или би и сталъ, но присягнуть не похотѣлъ, таковий за виноватого въ томъ, о чемъ будетъ искъ, сужелъ бить и тотъ же искъ теряетъ имѣетъ.

Тамъ же—въ Порядкѣ: часть 8, *о присягахъ*, № 8.

6.

Равнимъ же образомъ, если би кто, и на то не соизволия, чтобъ противная его сторона, которой по суду приговорено на чемъ будетъ, присяла, приводить ея къ той присягѣ не похотѣлъ, то искъ свой теряетъ; а таковая сторона, уже и безъ присяги, какъ би присяла, оправлена будетъ.

Статутъ: роздѣлъ 4, артикулъ 81, параграфъ 5.

7.

Буди би, какъ челобитчикъ такъ и отвѣтчикъ, никакихъ отнюдь ни письменныхъ доказателствъ, ни свѣдителей не имѣли, тогда отвѣтчикъ близший есть присягою ответься, хотя бъ и челобитчикъ желалъ присягать: буди же отвѣтчикъ въ такомъ случаи доброволно пуститъ присягу челобитчику, то челобытчикъ, хотя бъ и не желалъ присягать, долженъ учинить присягу, и ежели присягнетъ, искъ свой получитъ, а

ежели присяги отречется, то оный потеряетъ; но сие разумѣть въ ту пору, когда челобитчикъ ни по догадамъ какимъ, ни примѣтамъ, но просто по собственному своему якоби видѣнию, а не по какомъ подозрѣнию, на отвѣтчика чего ищетъ.

Статутъ: роздѣлъ 4, артикулъ 76, параграфъ 1. отъ полу; роздѣлъ 11, артикулъ 21, параграфъ 3 и 4; со изъясненіемъ.

8.

Къ присяги никто принужденъ быть не можетъ, развѣ би чрезъ иные доказателства правди довѣдаться неможно: ибо присяга есть опредѣленіе Божіе, кое касается и тѣла и души того, который ложно присягаетъ, чего ради тотъ судъ самому Богу принадлежитъ. И для того, судъ двоихъ спорныхъ объ одно дѣло присягать, хотя би оба и желали, допущать не имѣетъ, ибо въ такомъ случаи еденъ съ нихъ непремѣнно будетъ клятвопреступникъ; однакожъ имъ велѣть метнуть жребій, и на кого жребій падетъ, тотъ присягати и тое, о чемъ присягнетъ, получить долженъ.

Зерцало Саксонское: подъ словомъ *присяга*, № 20 и 21: съ поправленіемъ.

Артикулъ 21.

Кто би искалъ по присягѣ чией тою, въ чемъ ему за присягою оною судомъ отказанно.

1. Кто что въ судѣ чрезъ присягу противной стороны потеряетъ, того на ней поискивать не можетъ.

2. Наказаніе за ложную присягу.

Пунктъ 1.

Кто бъ, на комъ чего въ судѣ доходя, пустилъ противную свою сторону на присягу, или би ей судомъ такая присяга приговорена и учинена отъ нея была безъ всякого его спору, но потомъ би онъ съ какого подозрѣнія сталъ оную сторону порочить, сказуя, что ложно присягла, и хотѣлъ би ей того доказивать, а своего потерянного чрезъ тую присягу иску доходить,—таковій, ежели подлинними доказателствы того доведетъ, то искъ свой получитъ, а оная ложно присягная сторона тому подлежать будетъ, какъ въ слѣдующемъ, 2-мъ пунктѣ

о семъ показанно; если жъ не доведетъ,—то, за безчестіе, той сторонѣ, противъ званія ея жъ, удвое заплатить, какъ би оную ранилъ, и, сверхъ того, четыренеделнимъ арестомъ наказанъ бить имѣетъ: ибо, хотя бъ кто и ложно присягъ, но не будетъ никакими доводами явно изобличенъ, таковъ за то единому самого серцевѣдца Божескому суду подлежитъ. Если жъ би кто, не укоряя присягшую сторону тѣмъ, якоби ложно присягла, того оной недоказивалъ, но токмо вещи отсуженной запроста искалъ,—за то наказиванъ бить арестомъ не долженъ, но токмо три рубли денегъ присягшей сторонѣ заплатить и убитки ей по доказателству наградить, а приговоръ судовий при своей силѣ бить—имѣетъ.

Статутъ: роздѣлъ 4, артикулъ 75, параграфи 1 и 2. Зерцало Саксонское: подъ словомъ *реконвенція*, № 9. Порядокъ: часть 3, *о присяги*, № 16 и 17. Зерцало Саксонское: подъ словомъ *свѣдителство*, № 20 и 31.

2.

Когда би и то случилось, что кто противную сторону свою на присягу пустилъ, не вѣдая о ея безсовѣстіи, яко ложно будетъ присягать, и не имѣлъ прежде тоя присяги никакихъ ко изобличенію ея доводовъ, но послѣ о томъ извѣстясь, явними и подлинними какими доказателстви и знаки въ судѣ изобличилъ, и самъ би тотъ изобличенний въ томъ клятвопреступленіи повинился,—тогда судъ имѣетъ приговорить таковому явному клятвопреступнику два перста ручние, которие онъ ложно присягая подносилъ, отсѣчъ, и что чрезъ ту ложную присягу поискалъ билъ, тотъ искъ на немъ, съ награжденіемъ протировъ и убитковъ, доправя, отдать кому било отъ того отказанно; сверхъ того, оний клятвопреступникъ вовся за безчестного и вѣри недостойного человѣка объявленъ имѣетъ бить. О пятомъ доказателства образѣ—чрезъ розискъ и пристрастную питку и мученіе—показанно ниже, въ особливой, 24-й главѣ.

Права Хелминскаго, книги 2, роздѣлъ 62.

Артикулъ 22.

О порядочномъ прихожденіи спорнихъ сторонъ въ судъ.

1. Какий порядокъ въ приходѣ сторонъ въ судебную избу содерживанъ бить имѣетъ.

2. Сторонамъ судимимъ, сколко ихъ будетъ, съ своимъ повѣренимъ, въ кантору судебную входить можно.

3. Штрафъ тому, кто би, не имѣя дѣла, упрямо въ контору судебную вшедъ, шумѣлъ.

4. Кто би, за такую неучтивостъ суда, штрафа платить не хотѣлъ.

5. Того жъ штрафа кто не имѣетъ чимъ платить, и кто такого заступать будетъ, чему подлежитъ.

Пунктъ 1.

Во всѣхъ судахъ должно сохранять тотъ порядокъ, даби всякъ, какова бъ онъ чина и званія ни билъ, а особливо естли бъ въ какомъ судѣ имѣлъ съ кимъ дѣло, въ судебную избу во время засѣданія судей упрямо не входилъ, но когда его призовутъ или дозволятъ прийти, то и тогда, вшедъ, долженъ поступать со всякою учтивостию, и приходилъ би не въ излишнемъ, но токмо въ самомъ потребномъ по дѣлу своему числѣ людей.

Статутъ: роздѣлъ 4, артикулъ 35, параграфъ 1.

2

А если въ одномъ дѣлѣ челобитчиковъ и отвѣтчиковъ нѣсколко будетъ, то онимъ всѣмъ въ судебную контору при произвожденіи того дѣла входить свободно, и таковии челобытчики или отвѣтчики одного повѣренного при себѣ по своему дѣлу имѣть могутъ.

Тамъ же: параграфъ 1,

3.

Кто же би, непризванний или не имѣя никакого дѣла, упрямо и самоволно въ судебную контору вшелъ, и по приказу судей не токмо изийти не хотѣлъ, но еще бъ тамо сталъ шумѣть, таковий имѣетъ въ судѣ, тамо жъ, не исходя изъ онаго, заплатить на росходи канцелярiи судовъ четирнадцятъ рублей денегъ.

Тамъ же: параграфъ 2.

4.

А естли би таковий въ томъ обвинепний, противясь суду, озна-

ченной уплатки и по трикратному увѣщанию не уплатилъ и съ суда прямо отшелъ, на таковомъ удвое изъ имѣнія или изъ пожитковъ его тотъчасъ, безотсрочно, оний же судъ, предъ которимъ таковая неучтивостъ и ослушаніе здѣлается, доправить имѣетъ, поступая въ томъ противъ его упрямства и ослушанія, какъ ниже, въ сей же главѣ, въ артикулѣ 33-мъ, *о исполненіи приговоренныхъ дѣлъ* показанно.

Тамъ же: параграфъ 3.

5.

А когда би чий служитель, или другий кто безпомѣстний, вишеписанную показалъ продерзость, тотъ подъ арестомъ держанъ бить имѣетъ, поки того не заплатитъ; естли жъ не будетъ имѣть чимъ платить, таковаго, вмѣсто платежа, наказать шестонедѣлнимъ или болшимъ арестомъ, смотря по персонѣ и по винѣ его. А какъ господинъ виноватого слуги, такъ и никто другий, всякого преступника насилно защищать и въ доправкѣ на немъ того платежа противности суду показивать не имѣетъ, подъ опасеніемъ и на себе такова жъ штрафа.

Статутъ: роздѣлъ 4, артикулъ 35, параграфъ 3.

Артикулъ 23.

О непримѣшиваніи отъ отвѣтчика къ зачатому дѣлу въ судѣ иныхъ, новихъ рѣчей, и если бы къ чему, между двома спорними, третій кто примѣшался.

1. Который бы отвѣтчикъ, сверхъ надлежащого отвѣтствія, новое что затѣялъ.

2. Кто би къ дѣлу двоихъ спорнихъ сторонъ третій правилно примѣшался.

3. Въ приключаючихся при зачатомъ дѣлѣ новихъ спорахъ росправу дѣлать по окончании того жъ дѣла.

Пунктъ 1.

Естли би отвѣтчикъ, въ какомъ дѣлѣ отвѣтствуя въ судѣ и отступя отъ того дѣла, другое что новое затѣялъ, хотячи въ судѣ помѣшать или дѣло тое пресѣчь и волокиту челобитчику здѣлать,—таковихъ новихъ рѣчей судъ слушать и принимать не имѣетъ, но, отставивъ

ошие, чинить челобитчику справедливостъ по его челобитью и вершить дѣло по правамъ.

Статутъ: роздѣлъ 4, артикулъ 56, параграфъ 1.

2.

Кто же би изъ сторони къ дѣлу челобитчика и отвѣтчика прискался третій и, правнимъ порядкомъ поступая, подалъ въ судъ челобитье, съ явнимъ показаніемъ, что онъ къ полученію того, о чемъ дѣло въ судѣ между двома спорними сторонами производится, ближший естъ,—то судъ, принявъ такое челобитье и разсмотрѣвъ заподлинно кто отъ нихъ силнѣйшіе покажетъ доводи, тому по правамъ и справедливости тое приговорить имѣетъ.

Прибавленіе.

3.

Въ другихъ же случайнихъ спорахъ, которие, сверхъ зачатого дѣла, вновъ между сторонами бываютъ примѣшивани, имѣетъ судъ, означивъ имъ иний къ тому срокъ, по окончаніи зачатого онаго дѣла надлежащую чинить росправу, отъ чего бъ въ томъ же прежде зачатомъ дѣлѣ помѣшки происходить не могло.

Артикулъ 24.

О наказаніи и казни судимихъ, кто би отъ нихъ кого въ судѣ обезчестилъ, ранилъ или и въ смерть убилъ.

1. Кто би отъ спорнихъ сторонъ въ судѣ кого обезчестилъ, тронулъ или ранилъ, чему подлежитъ.

2. Казнь тому, кто би кого въ судѣ въ смертъ убилъ; а если би, не давая себе взять, уходилъ или и ушелъ, то какъ съ нимъ поступать.

3. Кто би въ судѣ ранилъ или убилъ кого въ смерть, за початкомъ того жъ раненного или убитого.

4. О упрямомъ преступнику, которий би, не слушая судового приговора, прочъ уехалъ.

Пунктъ 1.

Кто би, какова нибудъ звашія и чина, стоя предъ судомъ по ка-

кому дѣлу и отступя отъ рѣчи, сторонѣ своей или кому другому безчестнимъ какимъ словомъ досадилъ и обругалъ опую, за то имѣетъ бить, по приговору суда, арестомъ шестонеделнимъ штрафованъ; а если бп тронулъ или рукою ударилъ, хотя бъ и не ранилъ, то сверхъ шестонеделного арестования, опой же сторонѣ заплатить двападцять рублей гвалту; арестъ же тотъ надлежитъ ему бить по судовой въ дѣлѣ его росправѣ, а доправка означенного платежа—тогда жъ, скоро такую учинитъ продерзостъ. Если жъ бп въ той ссорѣ съ обнаженнимъ оружіемъ, тамо жъ, въ судѣ, на кого порвался, хотячи его ранить или и убить,—таковий, хотя бъ и не ранилъ, руку теряетъ, а если бп ранилъ, за то смертію имѣетъ бить казненъ.

Статутъ: роздѣлъ 4, артикулъ 62, параграфъ 1.

2.

Буди же кто въ судѣ, съ такова початой собою ссори и браньби случая, въ смерть кого убъетъ, таковий голову и честъ теряетъ, а платежъ за голову и какие произийшли бъ отъ того убитки, убитого наслѣдникамъ удвое на имѣніи убийци доправить, и такова преступника, при учиненномъ отъ него преступленіи томъ, не токмо судии велѣть имать, но и безъ приказу, всѣ, кто при томъ будетъ, ради воспященія таковой своеволѣ, яко противъ нарушителя общаго покоя, въ томъ иманіи помощъ чинить должни; но если бп онъ, осилѣвъ, взять и поймать себе не давалъ и изъ суда уходилъ, то въ поимки его поступать по вишеписаннопму въ главѣ 7-ой, въ артикулѣ 23-мъ, пунктѣ 1-мъ; если жъ бп по убійствѣ безвѣстно бѣжалъ, то оного за безчестпаго вовся опубликовать, а зъ имѣнія его, по званію раненного, за рани самому или за голову убитого наслѣдникамъ, платежъ по вишеписанному доправить.

Тамъ же: параграфъ 3.

3.

Однако жъ, кто бп въ такомъ предъ судомъ случаи, обороняясь, принужденъ ранить или и въ смерть убить съ причини ругательнихъ словъ и за початкомъ удару отъ самого раненного или убитого, таковий не имѣетъ бить иманъ и никакой казни и наказанію подлежать не будетъ.

Тамъ же: параграфъ 4.

4.

А где би кто такъ билъ упримъ, что не роздѣлався въ такомъ дѣлѣ судомъ, прочъ уехалъ, или по приговору судовому подъ арестомъ бить и за безчестіе собою обруганному или за рану раненному платить не хотѣлъ, то изъ имѣнія его опой обиженной сторонѣ платежъ за безчестіе или за раны, по званію его, съ награжденіемъ убитковъ, удвое, а судіямъ сорокъ осмъ рублей—доправленно бить имѣетъ.

Артикулъ 25.

1. Что есть декретъ или приговоръ.
2. Какимъ образомъ судіямъ надлежитъ сочинять приговоръ.
3. Въ какое время приговоръ сочиняется, что въ немъ изображается и кому отъ спорнихъ сторонъ видается.

Пунктъ 1.

Декретъ, сентенция или приговоръ есть спорнаго между сторонами дѣла рѣшеніе въ судѣ, отъ судей сочиняемое, которимъ одну отъ тѣхъ сторону оправляютъ, а другую обвиняютъ.

Зерцало Саксонское: подъ словомъ *декретъ*, № 5. Порядокъ: часть 3, *о ортелю или приговорѣ*, № 1.

2.

Спорнихъ сторонъ дѣло, когда правнимъ порядкомъ произведенно и по всему какъ надлежитъ въ судѣ разсмотренно будетъ, тогда приговоръ надлежитъ чинить такимъ образомъ: всѣ судовие персони, смотря по состоянію того дѣла и по правнимъ артикуламъ, которие тому приличествовать будутъ, имѣютъ свои мнѣнія и совѣти открить, какъ би оное дѣло рѣшить предлежало; и если всѣ на едину сентенцію или мнѣніе согласятся, то по тому и приговоръ совершенний основатись можетъ: буди же въ томъ мнѣніи несогласни бить покажутся, то на что болше оннхъ персонъ будетъ согласовать, на томъ и приговоръ утвердить: а если тое несогласіе и согласіе состоятметъ въ равномъ персонъ числѣ, то приговоръ на томъ сочиненъ бить имѣетъ, съ которими голосами согласится первествующій того суда членъ: а поки приговоръ публично въ судѣ не объявленъ будетъ, дотолѣ могутъ судіи данний

свой голосъ всегда перемѣнить, однако жъ надлежитъ тому явные и обстоятелные причины показать.

Зерцало саксонское: подъ словомъ *декретъ*, № 33. И въ Статутѣ: раздѣлъ 4, артикулъ 32, параграфъ 4, при концѣ.

3.

Всякій же приговоръ, особливо въ важныхъ дѣлахъ, надлежитъ слушать и подписывать предъ полуднемъ, въ обыкновенное произведенія судовъ время, а не въ праздничные и другіе дни, когда судебные дѣла отставляются; кромѣ если би было дѣло криминалное, которое времени не терпитъ, то такіе дѣла яко производить, такъ и приговори сочинять, въ праздничные и во всякіе дни надлежитъ, о чемъ и выше, въ главѣ 7-й, въ артикулѣ 10-мъ, пунктѣ 1-мъ показано. А сочинять всякіе приговори на письмѣ обстоятелно выписанными во всего дѣла кратко судными рѣчами, безъ упущенія токмо потребного, а именно: какій отъ челобитчика искъ будетъ въ челобитьѣ, что въ допросѣ и отвѣтѣ на что доводи, какіе имеющо правные артикули тому приличествуютъ, и какъ по силѣ оныхъ будетъ приговорено. Тотъ же приговоръ, закрѣпленный руками судей и писара, перво обоимъ сторонамъ объявленъ и предъ ними въ судѣ вичитанъ, а потомъ правой сторонѣ, за печатью судовою, виданъ быть имѣетъ; буди же и обвиненная сторона востребуетъ съ того приговора копіи, то ей оныя дать не возбранно.

Порядокъ: часть 3, *о ортелю или приговорѣ*, № 1: съ прибавленіемъ.

Артикулъ 26.

О исполненіи судового приговора вручеіемъ правой сторонѣ приговоренною имѣнія, и о заруку и доправку оной на виноватомъ за неисполненіе.

Кому что на комъ судомъ приговорено будетъ, то-есть имѣнія, или людей, землю, или какій нибудъ грунтъ, а противная бъ сторона, не имѣя къ тому правилныхъ резоновъ, того въ нижшомъ судѣ, что въ вышній судъ будетъ апеліовати, не объявила, или би въ томъ апеліованіи и несвободна была, по нижеположенному сея главы артикулу 36-му,—тому изъ оного низшого суда такое имѣніе, грунтъ, или

что нибудъ приговоренное имѣетъ быть вручено; а если би оная сторона, сама чрезъ себе или чрезъ другого кого того не допущая, дѣломъ самимъ или хотя и словомъ возбраняя, въ то отсуженное отъ себе имѣніе впиралася, — таковая, позовнимъ указомъ въ судъ паки искапная и доказателстви правними въ томъ упорѣ изобличенная, имѣетъ, по разсмотренію суда, арестомъ наказанна быть, и противной своей сторонѣ убитки, которие отъ такой его противности произийшли бъ, уплативъ, того жъ имѣнія уступить, которое надлежитъ изъ суда вторично оной же сторонѣ во владѣніе вручить и притомъ заруку на виповатого правой сторонѣ положить, чтобъ впредъ уже въ то имѣніе не втручалася; однако жъ зарука болшая не имѣетъ быть означивана, неже то самое врученное имѣніе, по, смотря по пропорціи онаго, въ третюю или и меншую долю, чего би стояло.

Статутъ: роздѣлъ 4, артикулъ 74; со изъясненіемъ.

Артикулъ 27.

О исполненіи судового приговора за неприбитіемъ обвиненного на срокъ.

1. Какимъ порядкомъ обвиненного приводить къ исполненію приговора заочно состоявшося, когда онъ въ судъ на срокъ не станетъ.

2. Обвиненний естли би по приговору, доочно при немъ въ судѣ состоявшемуся, исполненія чинить не хотѣлъ.

3. Какій срокъ полагать обвиненной сторонѣ, и о приговоренной судомъ уплаткѣ меншой и болшой сумми.

4. О недаваніи никакого срока обвиненному за изгнаніе кого изъ спокойнаго владѣемого имѣнія, о возвращеніи забратихъ при томъ вещей и подѣланнихъ убитковъ.

Пунктъ 1.

Когда какое число денегъ или какие вещи и пожитки изъ суда будутъ кому приговорени на комъ заочно, по винѣ неприбитія его въ судъ на срокъ, тогда, хотя тотъ приговоръ состоится въ такомъ дѣлѣ, въ какомъ по силѣ права и сроки для уплатки денегъ назначать надлежитъ, однакъ судъ имѣетъ къ нему видать увѣщевателное писмо, съ положеніемъ срока на чотири недели, чтобъ на томъ срокѣ конечне оную сумму денегъ или вещи челобитчику отдалъ; буди же

неотдастъ, то по тому жъ приговору отдачею обвиненной сторонѣ имѣнія учинить надлежащее исполненіе, по силѣ нижеслѣдующего 28-го артикула 1-го пункта. Если жъ бы означенный судовой приговоръ состоялся въ такомъ дѣлѣ, въ которомъ ко уплатѣ по правамъ надлежало бъ означить сроки, то оные сроки должни быть именно положенни въ вышепоказанномъ увѣщевателномъ писмѣ, по разсмотренію судовомъ о количествѣ суммы, какъ о семъ ниже, въ пунктѣ 3-мъ показанно, и исчислять такие сроки надлежитъ не отъ состоявшагося приговора, но отъ того числа, въ которое тое увѣщевателное писмо вручено обвиненному или въ его домѣ отданно будетъ.

Статутъ: роздѣлъ 4, артикулъ 93, параграфи 1 и 2.

2.

А когда бы приговоръ судовой состоялся о уплатѣ какой суммы денегъ или отдачи вещей доочно, въ присутствіи обоихъ сторонъ или ихъ повѣренныхъ, тогда означенного увѣщателного писма непадобно, но, по разсмотренію дѣла и по силѣ сего права, надлежитъ или тотъчасъ послѣ суда таковые деньги на немъ доправить, или доправку ту на сроки правные, по нижеписанному 3-му пункту, расположить, исчисляя тѣ сроки не инако, толко отъ того числа, въ которое приговоръ учиненъ; если бъ же по тому приговору оный обвиненный исполненія не учинилъ, то съ нимъ поступать по тому жъ, какъ въ слѣдующемъ, 28-мъ артикулѣ показанно.

Тамъ же: параграфъ 3.

3.

Всякой денежной уплатки, отъ которого нибудъ суда за убитки приговоренной, имѣетъ быть срокъ означиванъ отъ времени приговора судового, въ наймешномъ числѣ денегъ, даже до шестидесяти рублей, за двѣ недели, а естли будетъ сумма болшая шестидесяти рублей или ста двадцяти рублей, то въ четыри недѣлѣ, а если будетъ болшая ста двадцяти рублей до шестисотъ рублей, то за двенадцять недель; что же болшъ того числа, до тисячи двухъсотъ рублей, будетъ, то для уплатки такой суммы срокъ означить въ двадцять четыри недели. Буди же кто на тѣхъ срокахъ не заплатитъ, тогда вопший, или кто другий

изъ суда посилний при писмѣ судовомъ, имѣетъ пожитки виноватого правой сторонѣ отдавать во владѣние, порядкомъ сего права, по нижеположенному сея глави артикулу 32-му. Однако жъ, если би кто писмомъ своимъ обовязался на который срокъ уплатить, да не уплатилъ, то судъ сумму, въ писмѣ означенную, тотъчасъ, безъ отсрочки, по силѣ писма онаго, имѣетъ приговорить доправить; если же въ томъ писмѣ не будетъ означенного къ уплатѣ срока, то о уплатѣ имѣютъ быть положени сроки по вишеписанному.

Статутъ: роздѣлъ 4, артикулъ 84, параграфи 1 и 2.

4.

Естли би кто, при отнятіи насилиомъ имѣнія, забралъ что нибудъ изъ пожитковъ движимихъ, хлѣба, скота и другихъ всякихъ вещей домовихъ и что би нибудъ назватись могло движимое, а того челобитчикъ по правамъ доказалъ,—таковий, естли чего изъ тѣхъ забранихъ вещей при отдачи имѣнія не возвратитъ, тое, не означая никакихъ противъ вишеписанного сроковъ, доправленно на немъ бить имѣетъ.

Тамъ же: параграфъ 2.

Артикулъ 28.

О врученіи по суду имѣнія стороні обвиненой за неотдачу приговоренихъ судомъ денегъ или какихъ нибудъ вещей правой сторонѣ.

1. Врученіе имѣній обвиненого за неотдачу приговоренихъ денегъ правой сторонѣ чрезъ кого и какъ чинить.

2. Обвиненний естли би, не допуская врученія своихъ имѣній, противность какую показалъ.

3. Исполненіе приговора чинить на имѣніи виноватого и по смерти его.

4. Когда истецъ умретъ, не получивъ по приговору иску своего изъ имѣній обвиненого.

5. Истецъ, за врученіе поискапнихъ собою по суду отъ кого природнимъ правомъ имѣній, посилнимъ самъ платить долженъ.

6. Какъ скоро судіи отправу приговоренного собою кому иску чинить должни, и о штрафѣ ихъ за нескорое опия отправи исполненіе.

Пунктъ 1.

Когда би кто денежной суммы или какихъ вещей и пожитковъ, приговоренныхъ въ какомъ нибудъ нижнемъ, или коммисара межового, либо и главномъ судѣ, на срокахъ назначенныхъ сторонѣ правой не уплатилъ и не отдалъ, тогда оный судъ, для вручения имѣній виноватого истцу, возного и съ нимъ двохъ знатныхъ и вѣри достойныхъ людей опредѣлить имѣетъ, котории, по тому опредѣленію, сколко надлежитъ имѣнія, грунтовъ или и другихъ пожитковъ виноватого за тѣ приговоренные денги или вещи, порядкомъ правнимъ, по надлежащой людми добрими, на томъ знающимися оцѣнки, вручить во владѣніе, до уплатки такахъ денегъ или вещей, оному жъ истцу должни будутъ.

Статутъ: роздѣлъ 4, артикулъ 94, параграфъ 1.

2.

Но если би обвиненний, показуя противность, самъ или чрезъ служителей и поддапныхъ своихъ, или чрезъ кого другого, не токмо дѣломъ, но хотя словесно отказалъ, что имѣній своихъ не попуститъ, и то оний возний, съ опредѣленними при немъ людми, согласно досвидимъ допошеніемъ въ судѣ созпаютъ,—то судъ оний, въ которомъ дѣло тое произвожденно или оное по апеляціи отъ вишнего суда къ исполненію приговора порученно, имѣетъ какого урядника, при двохъ возпихъ и пристойномъ числѣ людей добрихъ, вѣри достойнихъ и ни въ чемъ неподозрителнихъ, съ инструкціею для отдачи правой сторонѣ тѣхъ имѣній послать; а оние посланние имѣніе такова противника правой сторонѣ вручить, съ доправкою убитковъ его, котории би чрезъ такое его упрямство произишли, и конечное исполненіе порядкомъ правнимъ учинить должни, поступая въ томъ вручепіи на обѣ стороии вѣрно и праведно.

Тамъ же: параграфъ 2.

3.

А когда би по приговору, противъ кого оний учиненъ будетъ и что отъ него отсужепно будетъ, самъ умеръ прежде вручения правой сторонѣ приговоренного имѣнія, тогда судъ, не призивая уже онаго умершаго наслѣдниковъ, безъ всякихъ позвовъ, тое жъ приговоренное имѣніе оной правой сторонѣ вишписаннимъ порядкомъ правнимъ вручить имѣетъ.

Тамъ же: параграфъ 3.

4.

Когда же би истецъ умеръ, не получивъ иску изъ имѣнія виноватого, которое судомъ ему приговоренно, тогда и наслѣдникамъ его умершого, которимъ би то природнимъ правомъ, либо кому хотя и сторонному, по записѣ его принадлежало, — такожъ безъ позовнихъ указовъ, токмо опредѣлителное писмо на имя ихъ отмѣнивъ, исполненіе учиненно бить имѣетъ; а за труда возному и другимъ посилнимъ въ отдачѣ во владѣніе виноватого имѣній, отъ рубля по двѣ копейки. онъ же, виноватий, заплатить будетъ долженъ, какъ вище, въ 7-й главѣ, въ артикулѣ 9-мъ, въ пунктѣ 1-мъ, *о доходахъ вознаго* именно показанно.

Тамъ же: параграфъ 4.

5.

Буди же врученіе имѣній по суду чинитися будетъ которому истцу о собственное, близостию сродства или инимъ правомъ поисканное имѣніе (кромѣ таковихъ имѣній, которие би отняти кимъ били насилно изъ спокойного владѣнія), то судъ въ томъ врученіи однимъ вишшеписаннимъ порядкомъ правнимъ поступать имѣетъ: токмо уже надлежащое за то врученіе награжденіе посилнимъ людямъ самъ онъ истецъ, а не обвиненний, платить долженъ, смякая цену тѣхъ имѣній, по вишшеписанному, отъ рубля по двѣ копѣйки.

Тамъ же: параграфъ 5.

6.

Всю же такову отправу судіи чинить правой сторонѣ должни того жъ времени, а недалѣе по состоявшемся приговорѣ какъ за четире недели, подъ штрафомъ заплаченія оной же сторонѣ дванадцяти рублей денегъ; съ которою отправою если би болѣе надъ четири недели промедлѣли, имѣютъ бить позванни въ вишший судъ, и по означенной дванадцято-рублей уплаткѣ, ту жъ отправу непремѣнно учинить должни.

Тамъ же: параграфъ 2 и 6. Статутъ: Трибуналъ. подъ титлою *отправа въ вещахъ приговореннихъ.*

Артикулъ 29.

Кто бы, какому суду неподчиненный, по своему въ оный на подчиненного челобитью приговора судового не исполнялъ, не аппелюя въ вишший судъ, и о аппелюющемъ отъ заочно состоявшогося объ немъ приговора за недопущаемою ему аппеляцією.

1. О неисполняющемъ приговора нижшого суда, которому онъ подчиненъ, и въ вишший судъ неаппелюющемъ.

2. О неисполняющемъ приговора въ нижшомъ судѣ для своей правилной или неправилной аппеляціи.

Пунктъ 1.

Кто бы, суду какому неподчиненний, челобитствовалъ въ немъ на подчиненного тому жъ суду и приговоромъ оного самъ былъ обвиненъ, но, не аппелюя въ вишший судъ и исполненія по оному приговору учинить на имѣніяхъ своихъ не допуская, въ чемъ нибудъ самъ или чрезъ кого другого показалъ противность,—на таковаго противника надлежитъ представить изъ оного суда въ вишший судъ, которому онъ подчиненъ; судъ же вишший имѣетъ чрезъ нарочно посланнихъ надлежащую оправу такъ въ имѣніяхъ или вещахъ, тѣмъ низшимъ судомъ приговореннихъ, яко и въ показанних убиткахъ, правой сторонѣ на такомъ противнику учинить, безъ в якого отлагателства, и онаго ко исполненію во всемъ вишеписанномъ того приговора принудить.

Статутъ: роздѣлъ 4, артикулъ 95, параграфъ 1: со изъясненіемъ и поправленіемъ.

2.

Когда бы котории судіи приговоръ противъ кого заочно учинили, за его въ судъ неприбитіемъ на срокъ, или бы и доочно учиня, ради какой причини къ аппеляціи не допущали опого, а тотъ, имѣнія быть за неправий такий приговоръ и не попущая отсуженного отъ него имѣнія, аппеліовалъ въ вишший судъ, тогда такое дѣло имѣетъ быть удержанно, и судъ нижший исполненія по своему приговору чинить не долженъ, даже до вершенія того дѣла въ вишшомъ судѣ, въ которомъ за тою аппеляцією покажется ли виновать аппелюющий въ неправой аппеляции, или и судъ нижший въ неправосудіи, то посту-

пать въ томъ такъ, какъ ниже, въ артикулѣ сея глава 35-мъ, *о апелляціяхъ*, въ пунктахъ 6-мъ и 8-мъ изображенно.

Тамъ же: параграфъ 4.

Артикулъ 30.

Кто би, помѣстний или безпомѣстний, во время между которими двома сторонами спору и судовой за какое имѣніе росправи, онъ третій того имѣния не допускалъ.

1. Когда бъ кто помѣстний приговоренного кому судомъ имѣнія не допускалъ.

2. Если би кто безпомѣстний приговоренного судомъ имѣнія кому не допущалъ.

Пунктъ 1.

Кто би на кого подалъ въ судъ челобитъе за имѣніе или за записанную себѣ на томъ имѣніи какую денежную сумму, отвѣтчикъ же би, не дожидаясь судового тому дѣлу рѣшенія, уступилъ оного имѣнія кому третому, помѣстному человѣку, потомъ тое жъ имѣніе или записанную на немъ какую денежную сумму приговоренно бъ било въ судѣ означенному челобитчику, но тотъ третій, за такою отъ отвѣтчика неправилною себѣ уступкою, приговоренного имѣнія или доправки на немъ денежной суммы оному истцу не допускалъ,—таковий недопускатель самъ имѣетъ бить въ судъ на срокъ завитий позванъ, и когда доказателствомъ и засвѣдителствованіемъ возного и другихъ, изъ суда для врученія такого истцу имѣнія посланнихъ, въ томъ недопущеніи изобличенъ бить явится, тогда долженъ будетъ и оного имѣнія тому жъ истцу по приговору судовому уступить, или записанную на немъ сумму денежную уплатить, и сверхъ того, если би при такомъ недопущеніи здѣлались какие истцу гвалти и убитки, за то надлежащий платежъ и награжденіе учинить; что все, безъ означенія сроковъ и всякого отлагателства, правнимъ, вишеописаннимъ порядкомъ на ономъ недопускателю имѣетъ бить и доправленно.

Статутъ: роздѣлъ 4. артикулъ 96, параграфъ 1. Трибуналъ, подъ титлою: *исполненіе дѣлъ въ судѣ вершенних.*

А естли бы тотъ противникъ былъ безпомѣстний и негруптовий, то обидимий челобитчикъ можетъ самого отвѣтчика, которий, не дождався судового рѣшенія, спорное имѣніе опому безпомѣстному уступилъ, позвавъ въ судъ, всего своего иску на немъ доходить; и судъ на такомъ отвѣтчику, по тому жъ какъ вишше показанно, всю оправу учинить долженъ, а такъ на опого безпомѣстнаго самоволца, яко и на самого отвѣтчика, о такомъ ихъ самоволствѣ въ вишший судъ допосить; тѣ же разумѣть и о истцу, которий би спорное между двома имѣніе кому третому уступилъ, и отъ него би вишеписанное произийшло самоволіе.

Тамъ же: параграфъ 2.

Артикулъ 31.

Кто би въ какомъ судѣ за свой упоръ попался въ такие вини, которихъ би имѣніемъ своимъ не могъ уплатить, а имѣлъ би другие имѣнія въ иномъ уездѣ.

Когда би кто упорний по приговору какого суда попался въ такъ великие вини, за которие къ уплаткѣ, по силѣ правъ, пожитковъ его въ опомъ уездѣ, где судомъ то на немъ приговорепно, недоставало, а онъ би еще имѣлъ грунта въ другихъ уездахъ, или би тѣ грунта били приговорепни которимъ нимъ истцамъ, — тогда оний судъ имѣетъ о такомъ своемъ приговорѣ обявить чрезъ тѣхъ же истцевъ въ суда онихъ уездовъ, гдѣ тѣ упорного отвѣтчика имѣнія находятся; въ онихъ же судахъ должна быть чиненна надлежащая истцемъ отправа по всему означенному первого суда приговору и на тѣхъ опого противника имѣніяхъ, безъ всякого отлагателства, а не далѣе надъ четире недѣли.

Статутъ: роздѣлъ 4, артикулъ 97, параграфи 1 и 2.

Артикулъ 32.

Какимъ порядкомъ отдавать движимия и недвижимия имѣнія обвиненной по приговору судовому стороні въ уплатку стороні правой.

1. Чрезъ кого, какъ цѣнуя, и какие по какихъ движимие имѣнія за приговоренние денги по суду отдавать.

2. Въ недостаткѣ движимостей, какие по какихъ недвижимие имѣнія въ отдачу производить.

3. Ежели другихъ имѣній кому ко уплатки недостанетъ, то какимъ образомъ отдавать домъ жилий.

4. Въ недостаткѣ имѣній какъ чинить исполненіе приговора на персонѣ виноватого.

5. Кто би недопускалъ возному виноватого взять, чему подлежитъ.

Пунктъ 1.

Всякий судъ, за приговоренную кому сумму денегъ, въ неимѣніи оныхъ у обвиненного, имѣетъ отдавать имѣнія его во владѣніе провой сторонѣ слѣдуючимъ порядкомъ: въ первихъ надлежитъ опредѣлить урядника и къ нему оцѣнщиковъ, добрихъ и вѣри достойнихъ людей, котории бъ, по разсмотренію и совѣсти своей, за освѣдителствованіемъ тамошнихъ обивателей, знающихся на оцѣнки такихъ имѣній, безъ всякихъ прихотей и поноровокъ, положили всякой вещи праведную оцѣнку, смотря по состоянію времени и по обикновенію, какъ где что продается, и смякая приговоренную судомъ денежную сумму, отдавали бъ до уплатки оной во первихъ движимие всякие имѣнія, напримѣръ: сребро, цѣнь, мѣдь, платье и протчая, хлѣбъ молоченний и всякого рода скотъ, полагая имъ срокъ не отъ времени состоявшогося приговора, но отъ врученія таковихъ пожитковъ, къ викупу до шести неделъ, или какъ можетъ виноватий истца упросить; и буди по прошествии оного срока таковие вещи или пожитки не будутъ викупленни, то при истцу безповоротно оставатись будутъ.

Статутъ: роздѣлъ 4, артикулъ 98, параграфъ 1; съ поправкою. Книги Порядка частъ 3: *о екзекуции дѣла суженного*, № 7. Зерцало Саксонское: подъ словомъ *акция* № 25; и того жъ роздѣла 4 артикулъ 98, параграфъ 4, отъ полу.

2.

Когда же движимостей за присуженное число денегъ недостанетъ, тогда надлежитъ отдавать и недвижимия имѣнія, а именно: землю пахатную и непахатную, пустую, лѣсовую и къ сѣвбѣ годную, сѣнокоси, бори, лѣси и протчие грунта, засѣви хлѣбние, рибние ловли, такожъ землю людми осаженную, а послѣ деревни и села, дѣлая всему оцѣнку

по разсмотрѣнію прибылей и користей; однакожъ которому истцу такие людми осажепние деревни и села отданни будутъ, имѣетъ толко довольствоваться службою и должностію въ нихъ такою, какую оние люде господину своему отдавали; инако же, за излишнее отягощеніе, по викупѣ такого имѣнія долженъ будетъ оный истецъ прежнему владѣльцу награждать или съ приговоренной суммы то вычесть.

Того жъ артикула параграфи 1 и 2; съ поправкою. Трибуналъ. подъ титлою: *исполненіе о дѣлахъ въ судѣ вершенныхъ.* Того жъ артикула 98-го параграфи 2, 3 и 4.

3.

А если би и такихъ недвижимихъ имѣній къ уплаткѣ полной приговоренного числа денегъ недоставало, то означивъ къ викупу таковихъ имѣній срокъ до шести недель, и по прошествіи оного срока, если тѣ имѣнія не викуплении будутъ, надлежащую оцѣнку положивъ, и домъ обвиненного жилий съ строеніемъ и мѣстомъ дворовимъ тому жъ истцу отдать; при такой же оцѣнки и отдачи имѣнія, оние изъ суда посилние, которие то чинить будутъ, должни въ сущую правду описать все то имѣніе, людей жилихъ и всякие надлежащие изъ нихъ приходи, повинности и прибели, и тую опись сочинивъ на трое, за своими и обоихъ сторонъ руками, отдать едну въ судъ, другую истцу, а третую обвиненному, и съ тоей же описѣ копію при себѣ оставить: се же для того, чтобъ истецъ, надъ показанное въ той описѣ приходамъ и повинностемъ изъ людей опредѣленіе, ничего излишнего не затѣвалъ, или би чего не потерялъ; ибо таковия недвижимия имѣнія, по приговору изъ суда кому нибудъ отданние, ежели на упадъ срока не будетъ назначенно, всегда свободно будетъ такъ самому тому, чии они били, какъ и наслѣдникомъ его, викупить, и по викупѣ, съ чимъ оние отданни, съ тѣмъ и одобрать, въ чемъ и давность никакая препятствовать не можетъ; буди же би отъ обвиненного или истца учинился споръ за ту имѣнія оцѣнку, такая оцѣнка изъ оних реестровъ имѣетъ бить въ судѣ аппробованна, и по аппробаніи если явится бить правилная, то надлежитъ опую конфирмовать, а если на чию сторону обидная—исправить такъ, чтобъ отъ того на обѣ стороии не послѣдовала обида.

Тамъ же: параграфъ 3.

4.

Когда же и того всего имѣнія въ награжденіе противъ суммы надлежащой недостанетъ, или би обвиненний и ничего не имѣлъ, то самого искать въ судъ и посадить подъ арестъ, поки поставитъ по себѣ поруки въ томъ, что истца во всемъ удоволитъ имѣетъ; когда же уплатить суммы приговоренной чимъ не будетъ имѣть, и порукъ на то не поставитъ, тогда самого его отдать въ отслугу оному истцу, который, его принявъ, такъ съ нимъ поступать имѣетъ, какъ *о должникахъ неимущихъ*, въ главѣ шестойпадесятъ, въ артикулѣ 13-мъ, въ пунктѣ 2-мъ, изображенно.

Того жъ артикула параграфъ 6. Порядка частъ 3: *о экзекуціи дѣла суженного*, № 11.

5.

А кто би таковаго судомъ обвиненного посланному изъ суда взять не допущалъ, таковъ самъ, по подлинним въ судѣ доказателствамъ, все тое, чего на обвиненному взискуютъ, долженъ челобитчику уплатить, или тому подлежать будетъ, чему подлежалъ самъ виноватий.

Того жъ артикула параграфъ 6, при конци.

Артикулъ 33.

Если би кто арестованние по приговору суда свои имѣнія викупить похотѣлъ.

Кто би за приговоренную судомъ на себѣ сумму денегъ, не допущая въ завладѣніе сторонѣ спорной имѣній своихъ, похотѣлъ денги заплатить на срокъ, или би и отданние уже во владѣніе имѣнія викупить, а опая бъ сторона въ чемъ спорила, таковий имѣетъ просить въ судѣ, дабн тая сторона для приему денегъ и возвращенія имѣній искання била на срокъ завитий; и ежели позванний въ судъ не станетъ, или въ отлучкѣ будетъ, либо, користуясь имѣніемъ, денегъ принимать не похочетъ, съ таковимъ поступать какъ въ главѣ шестойнадцять, *о викупѣ закладнихъ имѣній*, въ артикулѣ 20-мъ показанно.

Статутъ: роздѣлъ 4, артикулъ 99, параграфи 1 и 2. Статутъ: роздѣлъ 7, артикулъ 14, параграфи 1 и 2.

Артикулъ 34.

Кто бы приговоромъ суда отчужденные отъ себе кому имѣнія насилно отнялъ.

Кому бы по приговору судовомъ какие виноватого недвижимые имѣнія, при посланномъ отъ оного жъ суда или и при самихъ персонахъ судовихъ, были отданы во владѣніе, а после бы оный виноватий самъ или чрезъ приказчика, служителей, или подданнихъ своихъ, либо чрезъ кого нибудь другого, тое имѣніе отнялъ насилно,—тогда, по челобитью обиженного, оный насильникъ имѣетъ призванъ быть въ судъ на срокъ завитий, и, по доказателству, надлежащое число денегъ, за которое имѣнія были отданы, удвое, а сверхъ того за насиліе двадцять четире рублѣ денегъ опому жъ обидимому заплатить; все же тое на имѣніяхъ таковаго противника, тотъчасъ по суду, не опредѣляя никакихъ сроковъ, доправлено быть имѣетъ, вишеписаннимъ сего права объ отдачи имѣній порядкомъ.

Статутъ: роздѣлъ 4, артикулъ 100, параграфи 1 и 2.

Артикулъ 35.

О апелляціяхъ.

1. Что есть аппелляція.
2. Почему и какимъ образомъ свободна всякому должна быть аппелляція.
3. Срокъ требующему къ размишленію о аппелляціи какимъ образомъ позволитись можетъ.
4. Судіи накакимъ образомъ правилной аппелляціи никому возбранять не должни.
5. Если бы судіи, за объявленіемъ обвиненного отъ ихъ суда аппелляціи, по своему приговору исполненіе учинили.
6. Штрафъ судіямъ за упрямое приговора своего исполненіе по объявленной аппелляціи.
7. Судіи кого бы неправедно, за недопущаніемъ ему аппелляціи, на смертную казнь приговорили и экзекуцію учинили.
8. Штрафъ аппелюющему за неправую аппелляцію.

9. Апеллюющему къ произвожденію апелляціи какій срокъ означать, и что онъ при той апелляціи представлять имѣетъ.

10. Если бы кто, за состоявшимся приговоромъ низшого суда, о своей апелляціи не объявилъ, или, объявя, на положенний срокъ съ оною не сталъ.

11. О соучастникахъ, изъ которихъ бы одни приговоромъ о какое имѣніе или вещъ низшого суда были довольни, а другіе апеллiовали.

Пунктъ 1.

Апелляція есть правилний отъ низшого въ вишший судъ отозвъ и перенесеніе дѣла судимихъ сторонъ, которая бы отъ нихъ состоявшимся въ ономъ низшомъ судѣ по дѣлу своему приговоромъ мнѣла быть себе обиженною.

Порядка часть 3: *о апелляціяхъ*, № 1.

2.

Кто бы отъ спорнихъ сторонъ рѣшеніемъ суда въ дѣлѣ своемъ не былъ доволенъ, мня или заподлинно вѣдая, яко тотъ приговоръ состоялся не по силѣ права и справедливости, похотѣлъ учинить апелляцію по порядку въ вишший судъ, таковому всякому опая апелляція свободна быть имѣетъ; только жъ онъ того часа, скоро декретъ или приговоръ услышитъ, долженъ тамо жъ, въ судѣ, учтиво, безъ всякой судіямъ досади и укоренія, объявить о такомъ своемъ недоволствѣ и апелляціи, купно же и о причинахъ, что бы не по правамъ и справедливости быть ему возмнѣлось. Почему въ судѣ томъ и приговоренное въ дѣлѣ оном исполненіе не имѣетъ быть чинено, и если бы кому присягать было приговорено, присягу ту отставить, поки за оною апеляцією въ вишшемъ судѣ учинится того дѣла разсмотреніе и совершенное между спорними сторонами опредѣленіе.

Статутъ: роздѣлъ 4, артикулъ 86, параграфи 1 и 2, со изъясненіемъ; и артикулъ 90, параграфъ 1. Зерцало Саксонское: подъ словомъ *апелляція*. № 1, 5 и 7.

3.

Однакожъ тотъ, кто апеллiовать намѣренъ, долженъ перво самъ разсуждать и у другов въ правахъ искусних искать совѣта, мощно

ли ему отъ такого приговора аппелліовать и силенъ ли онъ будетъ какого въ приговоренномъ дѣлѣ неприличія или неправости судіямъ доказать. Чего ради, таковий можетъ требовать отъ судей срока для розмишленія на нѣсколко день, и судіи имѣютъ ему на то позволить, до трехъ или четирехъ, а, смотря по дѣлу, и до десяти дній.

Порядка частъ 3: *о аппелляціяхъ*, № 3 и 10.

4.

Всякии же судіи никому не имѣютъ правилной въ надлежащій вишпий судъ аппеляціи возбранить, ни же за объявленіемъ опия отъ аппеллюющого по приговору своему что отбирать и отдавать противной сторонѣ, и никакимъ штрафомъ, если бъ не имѣлъ приговора ихъ исполнять, не объязивать, ни же того, что съ такою аппелляціею обозвется, за безчестіе себѣ вомѣнять.

Тамъ же—въ Порядки, титули *о аппеляціяхъ*, № 2.

5.

А котории би судіи или урядники, за неприбитіе по правилнимъ причинамъ въ судъ ихъ или за другое что тому подобное, приговоромъ своимъ, учиненнимъ не по правамъ, кого обвинили и, дѣло его совсѣмъ вершивъ а не позволяя ему упоромъ своимъ аппеляціи, имѣніе или какие пожитки у него отобрали и отдали во владѣніе противной его сторонѣ, или би, когда и аппелляція зайдетъ, они, не дожидаясь тому дѣла имѣющаго бить въ вишнемъ судѣ рѣшенія, во исполненіи своего приговора дѣйствовали,—таковии судіи, по той ними обвиненого аппеляціи въ вишний судъ, сами на срокъ крайне положенний имѣютъ бить позванни, кромѣ писарей, котории за неправость рѣшенія отвѣтствовать не должни, понеже они въ судѣ голосу ко учиненію приговоровъ не имѣютъ; однако жъ, если би и писаръ которий мимо волю и вѣдомо судей что въ опредѣленіи и приговорѣ ихъ упустилъ либо излишнее прибавилъ, на обиду чию, умишленно,—за то и онъ отъ того жъ въ вишний судъ позву отвѣтствія и вини правной воленъ бить не можетъ.

Статутъ: роздѣлъ 4, артикулъ 40, параграфъ 1. Зерцало Саксонское: подъ словомъ *аппелляція*, № 9. Права гражданского артикулъ 14, № 12.

6.

Но естли би по разсмотрѣнію вишняго суда то явилось, что судіи нижняго суда, какое дѣло не по силѣ приличныхъ правъ приговоривъ, приговоръ тотъ и ко исполненію привели,—таковий ихъ неправилний приговоръ имѣетъ быть отставленъ; сверхъ же того, изъ оныхъ судей двападцять рублей, и за всѣ протори и убитки, которие могли бъ отътого произийти, доправя, отдать все то тому жъ обидимому. Се же разумѣть о таковыхъ судіяхъ, котории бъ тое учинили отъ своея простоти, ошибки какой и неразсмотрѣнія о правѣ: ибо когда будутъ изобличени, что тое произийшло отъ нихъ по какой страсти, умышленно,—то подлежать должни такой винѣ и истязанію, какъ ниже, въ сей главѣ, въ артикулѣ 37-мъ, въ пунктѣ 2-мъ показанно.

Статутъ: раздѣлъ 4. артикулъ 40. параграфъ 2; со изъясненіемъ.

7.

Если жъ би дѣло било кримѣналное, по которому би оние судіи неправедно кого, на самомъ преступленіи не пойманного, обвинивъ, приговорили къ которой жестокой или смертной казни, и самую экзекуцію надъ нимъ учинить дерзнули,—таковии, если за аппеляцією въ вишнемъ судѣ въ томъ неправосудіи явними доводи будутъ изобличени, то сами тому подлежать имѣютъ, что своимъ неправеднимъ судомъ невинному учинили.

Зерцало Саксонское: подъ словомъ *апелляція*, № 9. II права гражданского артикулъ 14, № 12.

8.

Вопреки же. когда, по оправданію судей и разсмотрѣнію означенного вишнего суда, доподлинна явится быть во всемъ приговоръ ихъ правилний, отъ котораго би тому, кто аппеллюетъ, и аппелліовать противно праву, въ нижеслѣдующемъ сея главы артикулѣ 36-мъ изображенному, не надлежало, но онъ би напрасно тою аппеляцією означенныхъ судей опорочилъ,—тогда таковий опороченнымъ судіямъ должень будетъ тамъ же, въ судѣ, двападцять рублей денегъ заплатить, а приговоръ ихъ при своей силѣ содержуя, особно противной

своей сторонѣ убытки, за тѣмъ апелліованіемъ произшедшіе, удвое наградить.

Статутъ: роздѣлъ 4, артикулъ 40, параграфъ 3.

9.

А кто и правилно, то-естъ вишпеозначеннымъ правнымъ порядкомъ, отзовется съ апелляціею,—такой его апелляціи имѣетъ быть въ томъ же судѣ, отъ котораго апеллюетъ, означенъ срокъ завитий, а именно: чтобъ съ оною апеляціею явился изъ сотеннаго въ полковий судъ пятогонадцять дня, а зъ полкового въ войсковий енералний или въ енералную канцелярию—не далѣе въ шестъ недель, изъ енералного же суда въ войсковую енералную правленія гетманского канцелярію—въ седмъ дній: развѣ би на тѣ сроки за какими правилними препятствіями явитись съ апелляціею было ему невозможно. А при той же апелляціи апеллюющій не имѣетъ къ своей помощи и доводамъ ничего болше представлять, кромѣ того, что отъ него уже представленно и записанно въ ономъ судѣ, отъ котораго апеллюетъ: развѣ би что отъ него представленное въ ономъ судѣ безъ записанія было упущенно, или би въ вишпомъ судѣ что сверхъ того къ представленію нужное воспослѣдовало,—о томъ какъ сторонамъ представлять свободно, такъ и судъ вишпий безъ опредѣленія оставлять того не долженъ. Дѣло же, въ которомъ апеллюется, самое подлинное, со всѣми доказателстви, или со всего онаго экстрактъ съ описью и съ приговоромъ, изъ пизшихъ въ вишпие суда, за полученіемъ о томъ указовъ, отправлять надлежитъ, на положенний въ оныхъ указахъ срокъ, непремѣнно.

Тамъ же—въ Статутѣ: роздѣлъ 4. артикулъ 89: со изъясненіемъ.

10.

Но естли би кто въ которомъ нибудь пижнемъ судѣ по слушаніи приговора не объявилъ о томъ, что недоволенъ онаго рѣшеніемъ и что имѣетъ апелліовать, и не требовалъ би срока къ размишленію и совѣту, или би и объявивъ, получилъ изъ суда приказъ съ положеніемъ по вишпеозначенному срока, чтобъ на оний въ надлежащий вишпий судъ съ своею апелляціею явился, но по тому исполненія не дѣлая,

промедлѣвалъ въ домѣ безъ всякихъ въ томъ правилныхъ препятствій, а особливо тяжкой болѣзни, службы государевой и другихъ какихъ случаевъ,—таковому, хотя бъ и похотѣлъ аппелліовать, аппелляція опая допущенна быть не имѣетъ, но силенъ будетъ всякий судъ въ томъ дѣлѣ по своему приговору крайнее вершеніе, опредѣленіе, и по оному надлежащое правнимъ порядкомъ чинить исполненіе: ибо такий апелюющого поступокъ признатися суще можетъ не ради сго жъ мнѣнія о своей отъ приговора обидѣ, но ради того единого, чтобъ справедливость продолжить, и за тѣмъ продолженіемъ изъ напрасно собою владѣемого имѣнія получать прибель, а спорную сторону къ волокитѣ, далшимъ убиткамъ и къ опущенію праведного ея иску привесть.

Тамъ же: артикулъ 90, параграфъ 2. Порядка часть 3, *о аппелляціяхъ*, № 9 и 10.

11.

Когда би нѣсколко челобитствующихъ соучастниковъ имѣли съ кимъ споръ въ нижшомъ судѣ о какое имѣніе или вещъ, и учинень би билъ приговоръ на сторону отвѣтчикову, которимъ приговоромъ одни соучастнии челобитчики, будучи доволни, примирилися бъ съ отвѣтчикомъ, а другии не довольствуясь занесли бъ о то аппелляцію въ вишний судъ,—тогда отвѣтчикъ, не отговориваясь тѣмъ, что одни съ нимъ примирились, долженъ по аппелляціи опихъ другихъ въ вишшомъ судѣ отвѣтствовать, и какий уже въ ономъ состонтся о такомъ имѣніи или вещи приговоръ, того слушать: ибо оние соучастники, которие примѣрились съ отвѣтчикомъ, не имѣли сили миритись и за другихъ часть, которая имъ падлежитъ, но толко за свою часть; развѣ би доводно быть то показалось, что они имѣли себѣ въ порученіи и отъ тѣхъ соучастниковъ не токмо за свои, но и за ихъ части съ онимъ миритись отвѣтчикомъ.

Статутъ: роздѣлъ 4, артикулъ 27.

Артикулъ 36.

О неправилныхъ аппелляціяхъ.

1. Неправилние аппелляціи не имѣютъ быть допущаеми.
2. Именние причини, для которихъ аппелляція не позволяется.
3. Штрафъ апелюющему за напрасную аппелляцію.

Пунктъ 1.

Яко всякому свободная, по положеннимъ вишше, въ артикулѣ 35-мъ сея главы пунктамъ, должна бить аппелляція изъ низшихъ въ вишшие суда, кто би приговоромъ тѣхъ низшихъ судовъ мнѣлъ себе бить или и суще билъ би обидимъ, такъ и, напротивъ того, даби отъ неправилнихъ апелляцій въ продолженіи справедливости, которую скоро всякому обидимому чинить должно, не происходило напрасное продолженіе и вредителная на болшше его убитки волокита,—должни судіи того, кто правилно по такимъ причинамъ, о которихъ въ слѣдующемъ, 2-мъ пунктѣ изображенно будетъ, обвиненъ, къ напрасной и неправилной апелляціи не допущать, и если би кто съ таковою аппелляціею отзивался, несмотря на ту его аппелляцію, надлежащее по своему приговору исполненіе чинить могутъ.

Статутъ: роздѣлъ 4, артикулъ 88, параграфъ 1; со изъясненіемъ.

2.

Причини же, для которихъ никто аппелліовать и правилно къ тому допущенъ бить не можетъ, тѣ именно суть: 1) Если бъ кто кому доброволно на урядѣ или при свѣдителехъ въ чемъ обовязался и записался, но по тому обовязателству, безъ всякихъ правилнихъ причинъ, исполненія чинить не хотѣлъ и съ аппелляціею отзивался. 2) Когда би кто изъ спокойного какимъ имѣніемъ владѣнія безправно и насилно кого изгналъ и вибилъ, а то би владѣющему, по явнимъ о насиліи доводамъ, въ прежнее владѣніе било приговоренно. 3) Если би кто своей спорной сторонѣ въ судовомъ въ чемъ на присягу пустилъ, а та сторона и присягнула бъ, онъ же би и послѣ присяги хотѣлъ тое къ аппелляціею поискивать. 4) Если би кто къ чему самъ доброволно въ судѣ признался, и то би признаніе во всемъ, по вишеписанному сея главы артикулу 13-му, пункту 2-му, доводно бить показалось. 5) Когда би тое дѣло, въ чемъ кто судовимъ приговоромъ по доказателствамъ и правамъ будетъ обвинень, явно било, а обвиненний, никакихъ въ томъ правилнихъ къ своему оправданію не показуя резоновъ, аппелліовать би хотѣлъ. 6) Кто би за услишаніемъ судового приговора не спорилъ опому, и о томъ, что имѣетъ аппелліовать, въ судѣ не объявилъ, или би и къ размишленію о апелляціи

срокъ испросилъ, да на тотъ срокъ въ судъ съ объявленіемъ о той же своей аппелляціи не явился, или, хотя бъ и явился и объявилъ о аппелляціи своей, но съ оною на крайнеположенний срокъ въ вишній судъ не прибилъ безъ правилнихъ препятствій, яко о семъ вишше, въ артикулѣ 35-мъ, въ пунктѣ 9-мъ показано. 7) Которій би преступникъ въ кримѣналномъ дѣлѣ на самомъ томъ же дѣлѣ билъ пойманъ и въ ономъ явними доводами билъ изобличенъ,—таковій, въ которомъ судѣ къ чему по правамъ приговоренъ будетъ, отъ того приговора никуда аппеліовать не силенъ: но когда би не былъ на самомъ дѣлѣ пойманъ, или би прежде въ такихъ дѣлахъ не билъ подозрителенъ, и доводу совершеннаго на то не показанно бъ,—таковому свободна должна бить аппелляція: ибо если въ меншихъ дѣлахъ, где кому искъ будетъ о долгъ или о частъ какую имѣнія, аппелліовать допущается, колми паче не надлежитъ сего возбранять, кому идетъ о честь и животъ.

Тамъ же: параграфъ 1. Книги Порядка часть 3: *о аппелляціяхъ*, № 9. Статутъ: роздѣлъ 4, артикулъ 90. Порядка часть 3: *о аппелляціяхъ*, № 24 и 25.

3.

Когда же би кто и правнимъ порядкомъ отъ низшихъ судовъ въ судъ вишній аппелліовалъ, и судіи онихъ низшихъ судовъ, тоей аппелляціи ему не возбраняя, по своему приговору исполненія не чинили, тогда тѣ судіи не имѣютъ бить въ оной вишній судъ къ отвѣтствію призванни, но толко должни, по вишнеозначенному, въ артикулѣ сея глави 33-мъ, въ пунктѣ 8-мъ, дѣло спорнихъ сторонъ прислать; а если приговоръ ихъ, по разсмотренію вишнаго суда, правній и правилній, аппелюющій же неправъ явится, то имѣетъ бить приговоръ оной подтвержденъ, а тотъ, которій напрасно аппелліовалъ, спорной своей сторонѣ сѣмъ рублей двадцятъ копѣекъ денегъ заплатитъ, и что приходовъ и прибели изъ отсуженного имѣнія чрезъ все своея напрасния аппелляціи время получалъ, такожъ что би произшйшло отъ оныя аппеляціи убитковъ правнихъ, тоей же сторонѣ удвое наградитъ; а, напротивъ того, если би и судіи нижнаго которого суда въ какой неправости и неразсмотрителномъ противно праву рѣшеніи били изобличенни, то поступать съ ними какъ ниже сего, въ слѣдующемъ, 37-мъ артикулѣ, въ пунктѣ 2-мъ показанно.

Статутъ: роздѣлъ 4, артикулъ 89; съ прибавленіемъ и со изъясненіемъ.

Артикулъ 37.

О уничтоженіи приговоровъ судовихъ, такожъ о штрафѣ и наказаніи судей за неправосудіе и челобитчиковъ за напрасное судей опороченіе.

1. Для какихъ причинъ приговоръ уничтожается.
2. Штрафъ и истязаніе судіямъ за неправосудие.
3. Штрафъ и наказаніе челобитчику, который бы напрасно въ неправосудіи судей опорочилъ.

Пунктъ 1.

Приговори судовие за силние приняти не могутъ бить, и оние такъ въ низшихъ, отъ которихъ въ вишшие суда предлежитъ аппелляція, яко и въ онихъ нишшихъ судахъ, уничтожаются — для тѣхъ именно причинъ: 1) Когда челобитчикъ или отвѣтчикъ въ своемъ дѣлѣ силние доводи представлятъ, а судіи, тѣ доводи или другие обстоятелства къ тому дѣлу потребние упустивъ умишленно или отъ неразсмотренія, приговоръ учинятъ. 2) Ежели тотъ же приговоръ учиненъ будетъ въ такомъ дѣлѣ, на которое еще не отвѣтствованно. 3) Ежели бы приговоръ учиненъ билъ не приводя того, кого отъ спорнихъ сторонъ по правамъ надлежало, къ присягѣ. 4) Ежели приговоръ явится правамъ и справедливости противний потому, что въ ономъ приличние къ тому дѣлу артикули опущенни, а виписанни неприличние, либо, безъ правнихъ артикуловъ, на едномъ мнѣніи судейскомъ основанъ будетъ. 5) Когда бы, кромѣ нужди какой, учиненъ билъ приговоръ въ праздничний или другие дни, въ которие, по силѣ права, отставляются суди, или на неопредѣленномъ къ суду, а паче на непристойномъ мѣстѣ. 6) Буди бы состоялся противъ которой стороны, въ судъ еще неприбившей не съ какого упора и противности, но ради правилного препятствія. 7) Если бы учиненъ билъ приговоръ противу кого отъ такихъ судей, которим команди и власти надъ нимъ ни по чему не имѣютъ, или которим бы противъ которой стороны по злобѣ приговорили. 8) Если въ которомъ приговорѣ порядокъ правний не содержанъ будетъ. 9) Если приговоръ учинитъ одинъ который членъ, мимо другихъ своихъ товарищей. 10) Когда бы приговоръ состоялся за подступомъ и неправостію чиего повѣренного или нерадивого о сиротахъ въ дѣлѣ ихъ опекуна. 11) Если бы учиненъ билъ лакомими судіями,

по искупу, о которомъ би подлинно доказанно было. 12) Если би не былъ на письмѣ сочиненъ. 13) Когда би состоялся противъ недорослого до 18 или недорослой до 14 лѣтъ, въ небитіи опекуновъ ихъ. 14) Если за какимъ спорной стороны подступомъ и подлогомъ, опослѣ правно доведенномъ, учиненъ бить явится. А кромѣ сихъ могутъ бить и другіе ко уничтоженію приговора причини, которие здравому судей разсмотрению подлежать имѣютъ.

Порядокъ, въ артикулахъ права магдебурекого: *о апелляціяхъ*, № 11, 12, 13 и 14. Зерцало Саксонскос: подъ словомъ *декретъ*, № 42 и 43, и подъ словомъ *апелляція*, № 2; со изъясненіемъ.

2.

Котории би судіи приговоромъ своего суда виноватого оправили, а правого обвинили, по враждѣ къ одной, а по дружбѣ къ другой сторонѣ, или по иной какой страсти, умишленно, и въ томъ явними доказателстви изобличенни будутъ, на таковихъ имѣетъ бить доправленно обидимому, за искъ его, втрое, и за ту жъ вину чиновъ лишивъ, впредъ ни къ какимъ чинамъ и дѣламъ не допущать оних; буди же би и то на какихъ судей явилось, что умишленно жъ превращая судъ Божій и справедливость, противно совѣсти своея, ради скверния богомерзския прибели, искупа и посулъ, къ волокитѣ напрасной и къ убиткамъ кого привели, а наконецъ и въ самомъ праведномъ иску опаго своимъ неправосудіемъ изобидили, паче же если би то и неодпократно чинили,—таковии не иному чему, токмо смертной подлежати имѣютъ казни, и за ту обиду обидимаго изъ имѣнія ихъ надлежащимъ награжденіемъ удоволствовать. А котории судіи неправилно би кого обвинили не изъ вимислу и ни по какой страсти, но отъ простоти и неприлѣжного разсмотренія,—о тѣхъ показанію вишше, въ артикулѣ сея глави 35-мъ, въ пунктѣ 6-мъ; но и таковии, если би неодпократно неправосудіе за невѣжество и неискуство права показивали, отъ чиновъ судейскихъ отставленни, а на ихъ мѣсто другии, въ правѣ искуснии поставленни бить имѣютъ.

Порядокъ въ великомъ реестрѣ: подъ словомъ *еднач или миритель*. И права Хелмиского, книги 2, роздѣлъ 62; со изъясненіемъ и прибавленіемъ.

3.

Если жъ бы изъ оправданія означенныхъ судей по подлиннымъ доводамъ явилось, что ихъ напрасно кто своимъ челобитьемъ и апелляціею опорочилъ въ томъ, что они за искупъ или по какой страсти судили, но покажется, что осудили его виноватымъ по силѣ права, справедливо,—таковаго порицателя самого жестоко на тѣлѣ наказать, и за безчестіе судіямъ, по званію ихъ, утрое доправить изъ его имѣнія; когда же бы тотъ на судей челобитчикъ и напрасно въ неправосудіи опорочилъ, но довелъ бы того, что они у спорной стороны дари или мзду взяли, то и за сие, по разсмотрѣнію вышняго суда, они судіи имѣютъ быть наказаны, а доказавшій имъ того мздопринятія отъ вышеписанной вины и наказанія имѣетъ быть воленъ: ибо таковыи судіи, хотя бъ и право судили, но яко за сдиру къ дарамъ и взяткамъ прихоть праведному пороку подлежатъ, такъ и праведно въ томъ ихъ порицающій никакого наказанія терпѣть не долженъ, однако жъ, что надлежитъ, по вышеизображенному сея главы артикулу 35-му, пункту 8, противной сторонѣ за убытки, отъ тоей апелляціи учинившіесь, наградить имѣетъ.

Прибавленіе, въ согласіе права вышеозначеннаго.

Артикулъ 38.

О состоявшемся судовомъ приговорѣ за чею обманою.

1. Кто бы какою суда обманою получилъ на комъ свой искъ.
2. Если бы отвѣтчикъ такой суда обмани челобитчику не доказалъ.

Пунктъ 1.

Когдъ бы кто, на кого челобитствуя въ которомъ судѣ, обманою и подлогомъ какимъ искъ свой получилъ, напримѣръ: если бы какимъ образомъ обманнымъ взялъ изъ суда позовной указъ съ положеніемъ крайняго къ прибытію спорной стороны срока, на который бы оной стать было зачимъ невозможно, и потому бъ состоялся въ неприсутствіи ея приговоръ на неправильный искъ, за какими вымышленными записами, или бы тотъ же челобитчикъ, въ небытіи въ судѣ самого отвѣтчика, повѣренного его подкупилъ, который бы съ нимъ, отвѣтчикомъ, согласясь, умышленно дѣло его, отвѣтчиково, къ потерянію иску

произвелъ, либо другие какие явилися би въ томъ такова отвѣтчика подступи и подлоги,—тогда отвѣтчикъ можетъ, за такую обману и подлогъ, въ томъ же судѣ на опого обманщика челобитствовать, и если его подлинними доводи и доказателстви изобличитъ, то тотъ приговоръ имѣетъ бить уничтоженъ, а обманщикъ, за такую обману, наказанъ двападцятопеделнимъ при томъ же судѣ арестомъ и уплаткою ему жъ, челобитчику, двападцяти рублей денегъ, съ награжденіемъ его убитковъ, которие бъ оттого произишли; а буди би такая обмана учинена била въ кримѣналномъ дѣлѣ, то обманщикъ тоей казни имѣетъ подлежать, которая отвѣтчику била приговорена.

Статутъ: роздѣлъ 4, артикулъ 41, параграфъ 1. Тамъ же: параграфъ 3.

2.

Если же опий челобитчикъ такой обмани и подступа на отвѣтчика не доведетъ, по токмо челобитствовать будетъ для продолженія суда и справедливости, а отвѣтчиковъ въ томъ процессъ во всемъ правилний бить покажется,—то самъ челобитчикъ ему штрафу двападцятъ рублей денегъ и за убитки заплатитъ и арестомъ при томъ же судѣ двападцятопеделнимъ наказанъ бить имѣетъ, а первий приговоръ судовий при своей остапется силѣ.

Статутъ: роздѣлъ 4, артикулъ 41, параграфъ 2.

Артикулъ 39.

О списиваніи или означеніи убитковъ при челобитьи, и о присягѣ на нихъ правия стороны.

1. Правая сторопа если би на списапнихъ собою убиткахъ присягти не похотѣла.

2. Тая жъ правая сторопа если би о подѣланнихъ убиткахъ своихъ въ скорости справитись не могла.

Пунктъ 1.

Кто би въ судѣ, при своемъ челобитьи, убитки какие, отъ чиего нападения, пожоги и другой какой нибудъ причини учиненние себѣ бить, списалъ и означилъ именно, а послѣ би на всѣхъ тѣхъ убит-

кахъ присягти не хотѣлъ, а хотѣлъ бы присягнуть толко на нѣкоторой оныхъ части,—тотъ уже всѣ оные убытки теряетъ, и на нихъ, хотя бъ и въ самомъ дѣлѣ ему были учинены, какъ присягать уже не можетъ, такъ и отвѣтчикъ отъ платежа за оные волснъ быть имѣетъ. Се же о присягѣ надлежитъ разумѣть, ежели на какие никоди другихъ доказателствъ не будетъ; а гдѣ на что суть явные доводи, тамо на то никому присягать не падлежитъ, какъ и вишше, въ сей главѣ, въ артикулѣ 20-мъ, *о присягахъ* показанно.

Статутъ: роздѣлъ 11, артикулъ 59, параграфъ 1.

2.

Если бы обидимый, сколко чего именно при какомъ случаи отъ кого разорено, забрато и пропало, не могъ въ скорости о томъ справитись, такому падлежитъ, того жъ часа, толко о самомъ отъ кого нападеніи или другомъ какомъ случаи, окрестнимъ сосѣдамъ, потомъ и въ судѣ объявивъ, въ книги записать; судъ же къ именному всѣхъ тѣхъ убитковъ списанію имѣетъ позволить ему срочное время, смотря по разстоянію мѣста и по другимъ обстоятелствамъ, какъ бы возмогъ онъ о всемъ томъ совершенно освѣдомитись; а по такой справкѣ, когда все праведно списавъ въ реестръ, при челобитьи въ судъ объявитъ, и на то покажетъ доводи или присягнетъ, тогда обидитель всѣ такие его убитки наградить долженъ будетъ.

Тамъ же: въ артикулѣ 59, параграфъ 2.

Артикулъ 40.

О проторахъ и убиткахъ правних.

1. Обвиненная правой сторонѣ протори и убитки награждать должна.

2. Какие именно протори и убитки награждаются.

3. Съ какимъ суда разсмотреніемъ тѣ жъ протори награждать должно.

4. О доправкѣ платежа за вину по обовязателствамъ.

Пунктъ 1.

Сторона, въ дѣлѣ спорномъ судомъ и правомъ обвиненная, повинна

оправленной сторонѣ протори и убытки правния награждать; се же для того, дабы упорнии люди, не посягая на чужое, воздерживались отъ непотребнихъ споровъ и затѣекъ, и невинних бы такими спорами не загрудняя, къ убиткамъ и опущенію ихъ хозяйскихъ промисловъ и къ разоренію напрасно не приводили.

Порядка часть 3: *о накладахъ правних*, № 1 и 3: съ сокращеніемъ.

2.

Протори же и убытки правния и правилния, котория отъ обвиненного оправленной сторонѣ награждатись должни, тѣ именно суть: 1) За обикновенной кормъ на великий день по гривнѣ. съ того числа, съ котораго челобитье въ судъ подано будетъ. даже до окончанія дѣла; но если бы оное дѣло продолженно было неправилно. съ причини волокиту напрасную дѣлающихъ судей, такие протори и убитки оной сторонѣ сами судіи награждать должни. 2) Что издержано будетъ на бумагу, на заплату писарямъ. возному и другимъ служителямъ судовимъ въ посилкахъ въ томъ дѣлѣ и прочемъ, за труда, по силѣ артикуловъ седмия глави.

Прибавленіе.

3.

Таковии же протори и убитки надлежитъ правой сторонѣ, всѣ подробну реестромъ описавъ, за рукою своею, подать въ судъ, а судъ. по своему усмотренію, что правилно награждать доведется, и то все исчисливъ, приговорить имѣетъ. чтобъ оное обвиненная правой сторонѣ уплатила: однакожъ и оправленний судомъ, что бы далъ кому излишнее, писарямъ ли, возному и другимъ при судѣ служителемъ, не по пропорціи труда ихъ и дѣла. сверхъ правного опредѣленія, того лишнего награждать не надлежитъ; а отъ которой стороны зайшла бъ апелляція въ вишний судъ, то какъ всего о самомъ дѣлѣ приговора ко исполненію не производитъ, такъ и дополнки проторовъ и убитковъ на обвиненномъ не чинитъ. поки не будетъ отъ онаго вишнаго суда на то крайнего рѣшенія.

Тамъ же —Порядокъ: часть 3. *о накладахъ*, № 3 и 5: съ поправленіемъ и прибавленіемъ.

4.

Сверхъ же означенныхъ проторовъ и убытковъ, когда би которая отъ спорныхъ сторонъ попалася въ вину, то-естъ если би противъ кого видано было судовое письменное о что запрещеніе, или би кто самъ кому своимъ письмомъ обовязался что исполнить, подъ виною уплатки спорной сторонѣ, но, презирая судовое запрѣщеніе или и свое обовязателство, умышленно и упрямо того не исполнилъ,—на такомъ презирателю имѣетъ судъ тотъ платежъ непремѣнно доправить; а кто би неумышленно, не по упрямству и не въ презрѣніе судового запрещенія, но за какими правилными причинами, а паче за скудостію, исполнить такой заруки и обовязателства не могъ,—на таковомъ должно быть судовое разсмотреніе.

Статутъ: роздѣлъ 4, артикулъ 101. параграфи 1 и 2; съ прибавленіемъ.

ГЛАВА ДЕВЯТАЯ.

О произвожденіи суда въ разныхъ случайныхъ дѣлахъ, и о давности земской.

Артикулъ 1.

О насилномъ изгнаніи изъ спокойного владѣнія.

1. О возвращеніи насилно отнятихъ имѣній, и о штрафѣ и наказаніи насилниковъ.

2. Насилного отнятія имѣній кому изъ спорныхъ сторонъ доказивать.

3. Изгнанний изъ спокойного владѣнія противъ челобитной изгнавшого отвѣтствовать не должень, поки отнятое не будетъ ему возвращенно.

4. Кто би у кого что не свое насилно взялъ во мѣсто своего.

5. Если би кто вооруженною рукою отнялъ у кого надлежащое себѣ имѣніе, и притомъ воспослѣдовали бъ бой, рани или смертное убийство.

Пунктъ 1.

Когда би кто, самъ собою или чрезъ прикажчика, служителей,

поддалпихъ и чрезъ какихъ нибудь людей, кого насилно, безъ суда, изгналъ или и выбилъ изъ спокойного владѣемого имъ имѣнія, яко то: двора, гумна, землѣ пахатной, дворовой, изъ огорода, изъ мелницъ, изъ лѣсовъ, сѣнокосовъ, или бы насилно отнялъ слугъ, людей и грунта ихъ, такожъ въ которомъ бы нибудь домѣ, городѣ, въ селѣ, учинивъ побой или и безъ бою, отнялъ насилно имѣнія, людей, которими кто по природному праву владѣлъ или по какимъ крѣпостямъ, или правно по опредѣленію судовомъ во владѣніе вступилъ, — тогда обиженний имѣетъ, безъ всякого умедлѣнія, а не далѣе какъ въ десять недель, если не зайдутъ какие тому препятствія, тую обиду въ судѣ опротестовать и записать и сторонними людми освѣдителствовать, знаки насилія, если какие будутъ, показать, и о опое насилное изгнаніе, или отъятіе имѣній позвать того самого виноватого въ судъ надлежащий, на срокъ крайне положенний, смотря по разстоянію мѣста; и буди отвѣтчикъ, запираясь, извинять себе въ томъ станетъ, то надлежитъ въ судѣ, не принимая отъ опого никакого оправданія, насилно отъятое имѣніе, съ надлежащою за насиліе двинадцяти рублей уплаткою, по званію истца, отдать оному въ прежнее владѣніе; а если бы которие ему при томъ насиліи подѣланни били обиди, убитки, побои, раны,— за тѣ особливое, по подлинним доказателствамъ, правним порядкомъ приговорить награжденіе, и опое тому къ обиженному на виноватомъ изъ собственихъ его имѣній удвое доправить, не означая для тоей уплатки никакихъ сроковъ, и сверхъ того, того къ насилника, по важности преступленія арестомъ или другимъ образомъ, къ чему по правамъ доведется, наказать; а о приличившомся смертномъ убійствѣ поступать по артикуламъ глави 20-ой.

Статутъ: роздѣлъ 4, артикулъ 92, параграфъ 1. Зерцало Саксонское: подъ словомъ *гвалтъ или насиліе*, № 5. Порядокъ: въ титулѣ *о дохожденіи или исканіи имѣній*, № 13. 14 и 16. Тамъ же—въ Порядкѣ артикуловъ Права Магдебургского, *о гвалтахъ*, № 14.

2.

Если жъ бы отвѣтчикъ оправдалъ себе тѣмъ, что онъ челобитчика изъ того, о чемъ онъ челобитствуетъ, насилно не изгонилъ, но завладѣлъ тѣмъ имѣніемъ или людми по какимъ правилнимъ крѣпостямъ, и хотѣлъ бы оними крѣпостями или другими какими нибудь доводами

того правилного своего владѣнія доказивать, то его къ доводу тому, по вишеписанному, не допущая, позволить челобитчику доказивать спокойного своего оним имѣніемъ или людми владѣнія и насилного оних отнятія; и когда того по артикуламъ сего права докажетъ, тогда тое, изъ чего билъ вигнанъ, судъ ему тотъчасъ во владѣніе приговорить, и сверхъ того, за насиліе, двадцять четире рубли денегъ на оном же виноватом доправить имѣетъ; а если би доказанно било отъ челобитчика и о подѣланних отъ оного насилника убиткахъ, побояхъ, ранахъ или и смертном убійствѣ, то въ наказаніи или казни, такожъ въ сугубомъ награжденіи убитковъ, поступать съ нимъ по вишепоказанному первому сего артикула пункту.

Статутъ: роздѣлъ 4, артикулъ 92, параграфъ 2.

3.

А хотя би тотъ, кто насилно кого вигналъ изъ спокойного владѣнія имѣній, самъ билъ о тѣхъ имѣніяхъ челобитчикъ, то у которого отнято оное имѣніе, тотъ противъ его челобитной и отвѣтствовать не долженъ, поки ему отнятое насилно имѣніе не будетъ возвращенно: ибо кто чимъ спокойно владѣетъ, изъ того, не бивъ челомъ прежде на него въ судъ, насилно его изгонить никому не надлежитъ; однакожъ и такому обвиненному, если имѣть будетъ правилние на искомое собою имѣніе крѣпости или другие явния доказателства, и давности въ томъ правния не промолчитъ, свободно послѣ того судомъ на владѣющом доходить, и тогда уже онъ, владѣющий, отвѣтствовать въ судѣ долженъ будетъ.

Порядокъ въ артикулахъ Права Магдебурского: *о гвалтахъ или насиліи.* № 6. Тамъ же: въ титулѣ *о прискѣ къ вещамъ*, № 2 и 11. Зерцало Саксонское: подъ словомъ *судія*, № 41: и подъ словомъ *поссессія*, № 11. Статутъ: роздѣлъ 4, артикулъ 92, параграфъ 2, при концѣ.

4.

Кто взялъ у кого что нибудъ насилно, безъ вѣдома суда, вмѣняя то за свое собственное, а то что его есть не докажетъ,—таковий, когда присягнетъ, что тое здѣлалъ ошибкою, тогда взятую вещь имѣетъ

удвое возвратить или заплатить, а буди присягнуть не похочетъ, что ошибкою учинилъ, то равной винѣ какъ насильникъ подлежитъ.

Порядокъ: въ титулѣ *о приискѣ къ вещамъ*, № 16. Тамъ же: въ артикулахъ Права Магдебурского *о насиліяхъ и насилователехъ*, № 14.

5.

Кто бы оружейно или съ орудіями къ дракѣ приуготовленними напалъ, вигналъ и вибилъ изъ имѣній того, кто оними владѣетъ, или какие движимие вещи у него силно отнялъ, таковий нападатель и насильникъ, если бъ тѣ имѣнія или вещи ему какимъ правомъ и принадлежали, оних лишенъ бить вовся имѣетъ, а за насиліе особливо, такожъ и за рани насилованних и раненних, по званію их, и за убитки, которие бъ при томъ нападеніи сдѣлались, по силѣ права заплатитъ, а если би кто смертно билъ убитъ, то и самого нападателя смертно казнить, и платежъ за голову на имѣніи его, наслѣдникамъ убитого, по званію его, доправить. Если жъ би оние отнятие насилно имѣнія и вещи явилися по доказателствамъ быть ни по какому праву отъявшому нападателю ненадлежащия, а при нападеніи и отъятіи оних будетъ кто раненъ или смертное убійство учинится, съ таковимъ преступникомъ поступать во всемъ какъ показанно въ главѣ 20-й, въ артикулѣ 1-мъ, *о нападателяхъ на имѣнія умишленнимъ образомъ.*

Зерцало Саксонское: подъ словомъ *о дохожденіи или исканіи вещей*, № 2. Статутъ: роздѣлъ 11, артикули 1 и 2.

Артикулъ 2.

Которій би отвѣтчикъ не признавалъ истца за наслѣдника искомих имъ по кому имѣній.

Если би кто, имѣющий въ судѣ дѣло съ кимъ о наслѣдное имѣніе, не признавалъ спорной стороны быть синомъ или дочерью того отца либо матери, или какимъ нибудъ их родственникомъ и наслѣдникомъ, по которих чего ищетъ, тогда судъ имѣетъ разсмотрѣть обоих сторонъ о такомъ наслѣдіи доказателства, и если лучшие и обстоятелнѣйшие тѣ доказателства будутъ оной стороны, которой другая

сторона не признаетъ за наслѣдника, таковую сторону не токмо къ наслѣдію оного имѣнія допустить, но сверхъ того, и за напрасное наслѣдникомъ ея непризнаніе, на виноватой сторонѣ доправя надлежащий безчестія платежъ, по званію оной же, наслѣдной сторонѣ отдать. Буди же и противная сторона явится имѣть какое къ тому имѣнію право и близкость, то надлежитъ въ судѣ тогда жъ учинить о томъ разсмотреніе и опредѣленіе правное.

Статутъ: роздѣлъ 4, артикулъ 72, параграфи 1 и 2; съ поправленіемъ.

Артикулъ 3.

Какие дѣла безъ челобитья въ судѣ производить, и о неисполненіи экзекуціи въ нижшихъ судахъ, безъ аппробаціи вишшаго суда, по дѣламъ криминалнимъ.

1. Именние случаи, въ которихъ и безъ челобитья надлежитъ судить преступниковъ.

2. О экзекуціи по криминалнимъ дѣламъ.

Пунктъ 1.

Всякии судіи яко во всѣхъ дѣлахъ по челобитьямъ имѣютъ силу и власть позовние укази или сискние отъ себе давать и судить, такъ, для прекращенія и искорененія злодѣяній, силии и безъ челобитья преступниковъ брать и судить въ тѣхъ именно случаяхъ: 1) за нападеніе самовласное на доми въ городахъ, селахъ, на гумна, и на футорѣ; 2) за нападеніе на церкви и монастирѣ; 3) за насилствіе дѣвицъ и женъ, за нечистоту противу естества дѣлаемую и за явное прелюбодѣяніе и блудодѣйство; 4) за разбой на пути и на всякомъ мѣстѣ; 5) за воровство; 6) за фалшъ монети и писемъ; 7) за зажиганіе домовъ и протчего; 8) за чародѣяніе и колдунство; 9) за отраву и убийство; 10) за угроженія одного на другого на здоровъе и на зазженіе дому, и въ протчихъ криминалнихъ дѣлахъ.

Статутъ: роздѣлъ 4, артикулъ 30, параграфъ 1. Зерцало Саксонское: подъ словомъ *судъ*, № 107. Права граждапского артикулъ 27, № 3, при концѣ. Порядокъ Права Цесарского: артикулъ 90, № 8, при концѣ. Права Хелминского, книги 5, роздѣлъ 9.

2.

А хотя въ нижнихъ судахъ надлежитъ всякого тѣмъ судамъ подчиненного преступника, за челобитьемъ чиимъ или и безъ челобитья, по вышеписаннимъ дѣламъ сискивать, роспрашивать, розискивать, по розискнимъ рѣчамъ судить и приговоривать къ чему по правамъ доведется, однакожъ кто къ какой казни и къ смерти приговоренъ будетъ, надъ таковимъ самой экзекуціи не чинить, но представлять прежде съ мнѣніемъ изъ нижнихъ судовъ въ вишние суда, а въ вишнихъ судахъ разсмотрѣвъ, ежели оное дѣло по правамъ вершено, апробовать и по тому исполненіе чинить приказать; а буди что несогласно съ правами быть явится, тое поправя, по силѣ тѣхъ же правъ вершить; которие же нижшимъ судамъ не подчинении, тѣхъ въ оныхъ судахъ и по вышеозначеннимъ дѣламъ собою не судить, но объ оныхъ представлять въ тѣ суда, какимъ они подлежатъ.

Прибавленіе, въ согласіе права Саксонскаго: подъ словомъ *звичай*, № 1. 3, 6 и 12.

Артикулъ 4.

О преступникѣ на самомъ преступленія дѣлѣ пойманномъ.

Кто бы пойманъ былъ явно достовѣрними людми, а не по какой напасти и посяжки, на самомъ криминалномъ преступленія дѣлѣ, которое времени не терпитъ,—такова преступника того къ времени въ судъ и безъ челобитья приводить, и хотя и въ неопредѣленние къ судамъ дни дѣло надлежащимъ правнимъ поступкомъ производить, не отдавая ни на чии поруки и къ апелляціи въ вишний судъ не допущая оного. Криминалние же преступленія тѣ и тѣмъ подобния разумѣются, о которихъ вишше, въ артикулѣ сея глави 3-мъ, въ пунктѣ 1-мъ показанно. А съ непойманними на самомъ дѣлѣ въ допущеніи имъ надлежащей апелляціи поступать по артикулу осмия глави тридесятъ шестому, пункту второму: но если бы таковий преступникъ былъ тому суду неподчиненний, таковаго, взявъ подъ крѣпкий карауль, представлять объ немъ куда надлежитъ.

Статутъ: роздѣлъ 4. артикулъ 30, параграфъ 2. Зерцало Саксонское: подъ словомъ *явное преступленіе*, № 1. Тамъ же: подъ словомъ *гвалтъ*,

№ 3. Тамъ же: подъ словомъ *свято или праздникъ*, № 1 и 2. Порядка часть 2: *о горячомъ или неотлагательномъ дѣлѣ*, № 1 и 5. Тамъ же: часть 3, *о порукахъ*, № 4. на концѣ. Тамъ же: часть 4, *о пыткѣ злодѣевъ*, сначала, № 6. Права Хелмпнскаго книга 2, роздѣлъ 63.

Артикулъ 5.

Никто ни за кого терпѣть не долженъ, токмо самъ за свою вину.

Никто за чужое преступленіе, ежели онаго не будетъ сообщникомъ—повелѣніемъ, совѣтомъ и какимъ нибутъ пособіемъ—не имѣетъ быть судимъ, наказиванъ и штрафованъ, то-естъ: ни отецъ за сина, ни синъ за отца, ни жена за мужа, либо мужъ за жену, такожъ братъ за брата, отецъ и мать за дочеръ, дочъ за мать или отца, ни сестра за сестру, и всякъ родственникъ за родственника, слуга за господина, господинъ за слугу, и никто иный невиноватый за другого виноватого, ибо сего законъ Божій и самая справедливость возбраняетъ, но всякъ самъ за себе и за свое злодѣяніе отвѣтствовать и терпѣть долженъ. А о преступникахъ противо маестата государева и противо государства показанно вишше, въ главѣ сего права третей.

Статутъ: роздѣлъ 1, артикулъ 18; и роздѣлъ 7, аутикулъ 18, параграфъ 2.

Артикулъ 6.

О позвѣ братовъ нероздѣленныхъ, или соучастниковъ, за обиду, изъ совокупленного ихъ имѣнія.

Если нѣсколко братовъ или соучастниковъ совокупно владѣти будутъ однимъ имѣніемъ, землями и другими группами, или людми наслѣдними либо наданними, не дѣленними, изъ которихъ бы имѣній отъ самихъ ихъ либо отъ ихъ людей обиди въ чемъ нибудъ кому были показанни, а они какъ награжденія учинить, такъ изъ таковихъ людей своихъ справедливости дать не похотѣли,—то, по челобитью въ томъ обиднмого, надлежитъ всѣхъ ихъ позвать въ судъ однимъ указомъ, для отвѣтствія, и хотя бъ они всѣ по таковому указу на срокъ не стали, однакъ судъ имѣетъ, къ прибитію другие сроки означивъ, приговорить изъ того имѣнія надлежащое награжденіе, какъ о семъ вишше, въ главѣ 8-й, въ артикулѣ 6-мъ, въ пунктѣ 2-мъ, *о неприбитіи на срокъ отвѣтчиковъ* показанно; по тому жъ, когда бы кто на

кого билъ челомъ въ иску какова имѣнія, по сродству или по другимъ какимъ крѣпостямъ, а позванный би въ судъ объявилъ, что тое имѣніе не одному ему, но и другимъ соучастникамъ его, по какой запись или по сродству надлежитъ, тогда всѣ тѣ соучастники имѣютъ быть въ судъ позванни и надлежащую судовую имѣть съ челобитчикомъ роздѣлку.

Статутъ: роздѣлъ 4, артикулъ 66.

Артикулъ 7.

О совокупномъ многихъ соучастниковъ имѣніи или вещи, въ которой би кто отъ нихъ похотѣлъ своей части судомъ искать.

1. Совокупнимъ имѣніемъ или вещію владѣющихъ всѣхъ надлежитъ въ судъ позвать, кто би отъ нихъ надлежащия на себе части доходилъ.

2. Если би которие соучастники для отвѣту за совокупную вещъ въ судъ не стали.

Пунктъ 1.

Где би многие товарищи или соучастники имѣли какое совокупное имѣніе или вещъ въ общемъ своемъ владѣніи, а одинъ би или нѣсколко ихъ похотѣли судомъ своихъ надлежащихъ на себе въ той вещи частей искать, другие же би товарищи о такие жъ свои части челобитствовать не соизволяли,—тамо, яко одинъ участникъ безъ другого о тѣ части дѣла начинать и совокупнихъ многихъ вещей одному себѣ присвоевать на обиду другихъ не можетъ, такъ оний одинъ, или сколко ихъ тѣхъ своихъ частей искать будетъ, имѣютъ всѣхъ своихъ товарищей порядкомъ правнимъ въ надлежащий судъ позвать на срокъ крайне положенний.

Статутъ: роздѣлъ 4, артикулъ 70, параграфъ 1.

2.

А когда би кто изъ тѣхъ соучастниковъ на указний срокъ по позовномъ указу не сталъ въ судъ и надлежащой части своей въ томъ совокупномъ имѣніи искать не похотѣлъ, тогда уже челобитствую-

щий участникъ, самъ ли или нѣсколко ихъ, своихъ частей и безъ другихъ искать судомъ могутъ; а котории соучастники въ отвѣтъ станутъ. хотя протчихъ всѣхъ товарищей ихъ и не будетъ, должни будутъ на то челобитье отвѣтствовать и оправдиться; оним же въ судъ поставшимъ участникамъ, опослѣ на держащемъ означенную совокупную вещъ, надлежащихъ на себе въ ней частей доходить будетъ свободно, толко бъ давности правной въ томъ безъ правилнихъ препятствій не промолчали; а по тому жъ, если бы отъ тѣхъ соучастниковъ кто былъ на службѣ, или для конхъ правилнихъ причинъ въ иностранной землѣ. таковому равная въ поискании на держащемъ своея части имѣетъ быть свобода, если по возвращении своемъ оной же правной давности не промолчитъ. Се же разумѣть о соучастникахъ какого имѣнія или вещи совокупной посторонних, некровних между собою людей, которимъ би то имѣніе или вещъ не по наслѣдію, но по какому другому праву принадлежала. А о братахъ и другихъ сродникахъ—какъ между ними въ наслѣдних имѣніяхъ дѣлитись надлежитъ —показано ниже. въ артикулахъ 9-мъ и 10-мъ третинадесять глави.

Тамъ же—Статутъ: роздѣлъ 4. артикулъ 70, параграфъ 2. Тамъ же: параграфъ 3. Тамъ же: параграфъ 3, при концѣ.

Артикулъ 8.

Кто би искалъ на комъ по какому праву имѣній, которие въ разних би были уездах. и о томъ, если би кто, кого въ какой судъ позвавъ, самъ по чиему челобитью въ свой надлежащий судъ былъ на тотъ же срокъ позванъ.

1. О челобитчику поискующемъ своихъ имѣній въ разних уездахъ.

2. Кто би, на кого челобитствуя въ какой судъ по болшомъ дѣлу, самъ былъ въ надлежащий судъ позванъ отъ другого на той же срокъ.

3. По окончании болшого дѣла въ едномъ судѣ, надлежитъ всякому въ другий судъ на вторичний срокъ прибивать.

4. Если би кто, по окончании въ иномъ судѣ дѣла. на срокъ не явился въ другий судъ, или би, и явясь, доводу о имѣвшомся тамо такомъ дѣлѣ не показалъ.

Пунктъ 1.

Кто би искалъ на комъ, по сродству или по какому иному праву,

имѣній лежачихъ въ разныхъ уездахъ, имѣя на то право равное, природное или набитое, — таковому свободно владѣющаго позвать за всѣ тѣ имѣнія въ тотъ судъ, подъ которимъ онъ жителство имѣетъ и оному подчинень; и ежели въ томъ одномъ судѣ ему во всѣхъ уездахъ всѣ такие имѣнія, или по какой части, по правамъ приговорени будуть, то и другие суда, въ которихъ уездахъ тѣ имѣнія будуть, должни отдачею оныхъ ему жъ, челобитчику, по приговору оного жъ суда во всемъ исполненіе чинить, ежели о томъ отъ противной стороны правилная въ вишній судъ не зайдетъ апелляція. Если жъ би владѣющий такими имѣніями не билъ ни едному отъ тѣхъ судовъ, въ которихъ имѣнія суть, подчинень, по по своему чину и званію подлежалъ би вишнему суду, на таковаго надлежитъ челобитствовать, и онъ отвѣтствовать повиненъ будетъ нигде инде, толко въ томъ же вишнемъ судѣ, въ которомъ вѣдомъ.

Статутъ: роздѣлъ 4. артикулъ 71: съ поправленіемъ.

2.

Когда би кто, владѣющий своими имѣніями въ разныхъ уездахъ, позвавъ кого въ своей обидѣ въ какой судъ, самъ отъ кого другого къ надлежащему суду, которому онъ подчинень, на тотъ же срокъ позванъ билъ,—тогда, ежели будетъ то бѣлное дѣло, въ которомъ онъ кого позвалъ, то имѣетъ, взявъ изъ того суда, въ который подалъ челобитье, о томъ аттестатъ, отправить въ оний судъ, и перво по тому бѣлному дѣлу росправитись, а послѣ, тотъчасъ по росправѣ, и въ своемъ судѣ, противъ жалоби на себе занесенной, для отвѣтствія явитись, и другий изъ оного суда аттестатъ или и декретъ какого числа будетъ отправленъ—показать долженъ, почему и за свое въ тотъ судъ на назначенний срокъ неприбитіе никакой винѣ подлежать не будетъ. Буди же то, о которое самъ таковий челобитчикъ позванъ, дѣло будетъ бѣлное, неже за которое кого позоветъ, то долженъ, меншое свое остаря, по оному болшему дѣлу въ надлежащий свой судъ на срокъ стать и росправитися, а по своему послѣ искать управи свободенъ будетъ.

Статутъ: роздѣлъ 4. артикулъ 27. параграфъ 1.

3.

По окончаніи же означеного бѣлного дѣла, за вторичнимъ по-

зовнимъ указомъ на другій срокъ, никто другимъ, у иного суда имѣючимся, дѣломъ отговориватися не можетъ, но долженъ самъ стать или повѣреннаго поставить, какъ на крайне уже положенний срокъ, и дѣло оное производить.

Статутъ: роздѣлъ 4, артикулъ 27, параграфъ 3.

4.

Если жъ би кто, по окончаніи своего, хотя и большого, дѣла, на означенний вторичний срокъ въ надлежащий судъ свой не явился, или би и явился, но аттестата изъ опого суда, въ которомъ росправлялся за первимъ по себе позвомъ, не отправилъ, ни же послѣ о дѣлѣ томъ, какого числа окончено, не показалъ, и ничимъ себе, что такое имѣлъ въ опомъ судѣ большое дѣло, не оправдилъ,—то имѣетъ первѣе, за неприбитіе на первий оний срокъ, челобитствующей сторонѣ уплатить, по вишеположенному въ осмой главѣ артикулу шестому, потомъ надлежащимъ порядкомъ правимъ по самому дѣлу отвѣтствовать; а если би и на оний другій срокъ въ судъ не явился и никакого правилного препятствія тому неприбитію не показалъ, то имѣетъ бить съ нимъ поступлено, какъ въ томъ же артикулѣ осмия главы 6-мъ, въ пунктахъ 4-мъ и 5-мъ изображено.

Тамъ же: параграфъ 3: съ поправленіемъ, во согласіе статутского права, раздѣла 4, артикула 22, параграфа 1.

Артикулъ 9.

Кто би, съ кимъ имѣя о что споръ и судомъ не роздѣлился, уступилъ то другому.

Когда би кто съ кимъ вступилъ въ судъ о имѣнія, люде, грунти, или о ине какие нибудь шкоди и обиди, изъ которого имѣнія одной отъ нихъ или и обоимъ сторонамъ взаимно сдѣланние отъ ихъ самихъ или и отъ людей ихъ, а другій спорникъ, будучи о тое въ судъ позванъ и не окончивъ дѣла, опое имѣніе или вещь спорную иному кому (а паче силному лицу) уступилъ во владѣніе продажею, даромъ, закладомъ, замѣною или какимъ нибудь образомъ,—изъ таковаго уступщика судъ имѣетъ надлежащую справедливость, безволокитно, по доказателствамъ, учинить на томъ же имѣніи, о которое будетъ позванъ,

несмотря что оное уступленно другому: а тотъ, кому уступленно. ни въ чемъ спорить не долженъ. но оного сь отрѣть будетъ, кто ему спорное уступилъ: а если бы. противясь судовому приговору, отправи упорно не допущалъ, то въ судѣ надлежитъ съ нимъ поступать. какъ о семъ вышше, въ главѣ 8-й. въ артикулѣ 30-мъ и 26-мъ, *о возбранняющихъ приговоренного судомъ имѣнія*, изображенно.

Статутъ: роздѣлъ 4, артикулъ 7й. Порядокъ. въ артикулахъ Права Магдебурского: *о судіяхъ и справедливости*. № 17.

Артикулъ 10.

О судахъ пришежимъ иноземцамъ и здѣшнимъ пришежимъ.

1. Пришежому иноземцу въ скорости судъ давать.
3. Кто бы, пришежого иноземця изъобидивъ, самъ куда уехалъ.

Пунктъ 1.

Кто бы нибудь пришежому человѣку иноземцу въ Малой Россіи здѣлалъ въ чемъ обиду, насиліе, побой, разбой. рани, отъятіе пожитковъ его, или что сему подобное,—таковъ обидитель долженъ въ судѣ, гдѣ тое случится, безъ всякого отлагателства и отсрочки, отвѣтствовать и оправдиться: ибо пришежому иноземцу надлежитъ какъ возможно скорѣе предъ здѣшними жителями справедливость чинить и платежъ приговорить безъотлагательно и безъ всякия волокиты, яко о семъ и вышше, въ главѣ 7-й, въ артикулѣ 10-мъ, въ пунктѣ 2-мъ показанно. А если бъ опому пришежому тамо въ судѣ, гдѣ то случится, зачимъ (а особливо если бы обидитель тому суду не былъ подсуденъ) сатисфакціи дать было невозможно, то свободно ему будетъ въ другомъ надлежащомъ или въ вышшомъ судѣ бить челомъ, и тамо ему, по вышеписанному жъ, скорая имѣетъ быть ченена справедливость.

Статутъ: роздѣлъ 4, артикулъ 28. Порядокъ. въ артикулахъ Права Магдебурского: *о судіяхъ и справедливости*, № 8.

2.

А если бы таковий обидитель, по челобитью пришежого человѣка въ судъ позванний, прочъ уехалъ, то судъ оний имѣетъ въ домъ его же послать позовний указъ, съ означеніемъ крайнего срока. смотря по разстоянію мѣста и обращенію его, куда уехалъ: тотъ же, никакими

причинами не отговариваясь, должень будетъ, самъ собою или чрезъ повѣреннаго, на томъ же срокъ отвѣтствовать и оправдатися; когда же ни самъ не станетъ, ни повѣреннаго для отвѣтствія на тотъ срокъ не представитъ,—тогда на немъ, по доказателствамъ истца, искъ его приговорень и надлежащее награжденіе изъ имѣній его тогда жъ доправленно быть имѣетъ, безъ означиванія другихъ правныхъ сроковъ.

Статутъ: роздѣлъ 4, артикулъ 28.

Артикулъ 11.

Пережжому помѣстному человѣку позвомъ въ иной судъ и отправленіемъ препятствія въ пути не дѣлать.

Случому куда нибудь за купеческимъ промисломъ или за другими нуждами, помѣстному и грунтовому человѣку, не имѣетъ въ томъ пути никто, одного съ нимъ будучи суда, восиященія и задержанія чинить, и хотя бы долги какие на немъ или другие претенсіи были, за то самовла сно его не грабить и не челобитствовать на него въ иномъ судѣ, но должень въ судѣ надлежащомъ съ нимъ роздѣлатись.

Права гражданского артикулъ 68, № 4 и 5. Зерцало Саксонское: подъ словомъ *долгъ*, № 60, 61, 62 и 63. Порядка часть 2: *о гостинномъ судѣ*, № 5.

Артикулъ 12.

О безпомѣстнихъ и помѣстнихъ сторонихъ, котории бъ, въ какий иной уездъ пріехавъ, преступленіе учинили, и о наказаніи тѣхъ, кто бы на такихъ сторонихъ ложно челобитствовалъ, такожъ и о судіяхъ, если бы онимъ сторонимъ справедливости изъ напрасныхъ челобитчиковъ не чинили.

1. Какъ поступать въ судѣ съ пріежжимъ безпомѣстнимъ, которий бы какое учинилъ преступленіе.

2. Если бы таковий безпомѣстний по учиненномъ преступленіи убѣжалъ.

3. О помѣстномъ, въ иномъ уездѣ преступленіе сдѣлавшемъ.

4. Если бы чий служитель, въ неприсутствіи своего господина, пересздомъ кому показалъ обиду.

5. О служителю, которий бы въ присутствіи своего господина кому учинилъ обиду, и о господину, если бы не далъ съ него управи.

6. Кто бы кого стороннаго неправимъ челобитьемъ къ напрасному подъ арестомъ задержанію и къ убиткамъ привелъ.

7. Штрафъ судіямъ, которни бы, напрасному челобитчику потакая, невинно отъ него обезчещенному справедливости не учинили.

Пунктъ 1.

Когда бы, сторонний или здешний безномѣстний, приехавъ въ которий городъ, село, хуторъ, или где нибудь, здѣлалъ кому насиліе, побои, рани, либо другий какий убитокъ, или бы грозилъ на чие здоровье и пожогомъ дому и прочая,—таковий преступникъ имѣетъ въ судѣ того уезда, где то случится, отвѣтствовать и по сему праву судимъ быть; а судъ тотъ, по доказателствамъ подлиннимъ, силенъ надлежащую изъ него справедливость обиженному чинить. Буди же въ оний судъ стать и отвѣтствовать не похотѣлъ, такова взять насильно, и въ чемъ виноватъ покажется, тое на немъ доправлять; а если бы и въ томъ билъ упорний, то держать его подъ арестомъ поти, поки обиженного во всемъ не удовольтъ или поруку по себѣ не поставитъ; за преступленіе же, криминала касающееся, и на поруки оного преступника не давать, но по доводамъ судить порядкомъ правимъ, какъ ниже, въ главѣ 28-й, въ артикулѣ 5-мъ, *о поступкѣ на ярмаркахъ и торгахъ въ криминалныхъ и росправочныхъ дѣлахъ*, показанно.

Статутъ: роздѣлъ 1, артикулъ 29, параграфъ 1: и артикулъ 64, параграфъ 2. Порядка часть 3. *о гостинномъ судѣ*. № 4. Зерцало Саксонское: подъ словомъ *судъ*. № 8. Права гражданского артикулъ 113, № 3. Порядокъ въ артикулахъ Права Магдебурского: *о судіяхъ и справедливости*, № 30.

2.

Когда же бы таковъ преступникъ, по показанному собою преступленію отъ уряду наймапъ не билъ, но прочь уехалъ, тогда судъ имѣетъ, по силѣ преступленія его и по сему праву, въ чемъ подлинно истецъ доведетъ, учинить объ немъ судовий приговоръ, и изъ него обиженному дать за руками судей випись, съ которою опъ силенъ будетъ бѣжавшого преступника вездѣ, гдѣ возможетъ, искать; и гдѣ подъ какимъ судомъ сищетъ, тамо оний судъ долженъ будетъ, по означенному прежняго суда приговору, падлежащое надъ тѣмъ виноватимъ чинить исполненіе.

Статутъ: роздѣлъ 4 артикулъ 29, параграфъ 2; и артикулъ 64, параграфъ 1.

3.

Потому жъ и всякий, помѣстье и грунта свои гдѣ нибудъ имѣющий, если бы, пріехавъ въ иный уездъ, въ которомъ помѣстья и никакихъ его грунтовъ нѣтъ, сдѣлалъ кому тамо разбой или смертное убійство,—то, не отговариваясь своимъ судомъ, которому подчиненъ, имѣетъ въ томъ судѣ, гдѣ преступленіе показалъ, по челобитью на него и по позовному указу, на срокъ крайне положенний стать, отвѣтствовать, по вишеписанному судимъ быть, а къ чему по доказателствамъ и по правамъ довелется, и приговору судовому подлежать. Если жъ бы оний преступникъ, по учиненномъ собою преступленіи, не ставъ въ томъ судѣ, въ которий билъ позванъ, прочъ уехилъ,—то судъ оний силенъ, учинивъ объ немъ надлежащий, къ чему доведется, приговоръ, дать изъ него випись, за руками судей и печатью судовою, обидимой сторонѣ, которая съ тѣмъ декретомъ должна явитись въ тотъ судъ, где означенний преступникъ свое помѣстье имѣетъ: судъ же тотъ долженъ будетъ надъ онимъ преступникомъ, по тому жъ прежнего суда декрету, надлежащое учинить исполненіе, какъ и вишe, въ 1-мъ сего артикула пунктѣ. *о безпомѣстнихъ* показанно; а где бы криминала касающееся преступленіе показалъ кто отъ знатнихъ персонъ, тамо таковаго задержать подъ арестомъ и объ немъ въ вишній судъ доносить, а по обстоятелствамъ дѣла того, которое времени бъ не терпѣло, слѣдовать и ожидать резолюціи отъ того жъ вишнаго суда.

Тамъ же: въ раздѣлѣ 4 и артикулѣ 29. параграфъ 2.

4.

Ежели бы чий служитель гдѣ въ переездѣ своемъ какое отъ вишеписанних преступленіе сдѣлалъ въ неприсутствіи господина своего, таковъ имѣетъ быть тамо жъ взятъ подъ арестъ, а о себѣ господину своему въ скорости извѣстить: а если не будетъ имѣть чрезъ кого учинить того извѣстія, то судъ, изъ пожитковъ его наявъ, можетъ объ немъ оному господину дать знать, если будетъ малороссийский житель: ежели же внѣ Малой Россіи жителство свое имѣетъ, то судъ не одолжается о томъ ему извѣщать, но самъ онъ, служитель, стараться непремѣнно о такомъ своему господину извѣщеніи долженъ: господинъ же оний имѣетъ, если похочетъ, самъ до того суда пріехать, либо кого

прислать, для слушанія дѣла; если жъ ни самъ не приедетъ, и никого отъ себе не пришлетъ, по крайней мѣри до четирехъ недель, то судъ и безъ его присутствія силенъ будетъ чинить обидимому изъ онаго преступника справедливость; въ меншихъ же, некримпнальныхъ, дѣлахъ можетъ таковий слуга до вершенія дѣла на поруки быть отпущенъ.

Статутъ: роздѣлъ 4, артикулъ 29, параграфъ 3.

5.

А если би чий слуга, въ присутствіи господина своего, въ городѣ или на пути кому какую обиду учинилъ, то оний господинъ, по челобитью обиженного или по требованію чрезъ возного отъ суда, надлежащую справедливость безъотлагательно изъ того своего слуги учинить долженъ: когда же не учинитъ, и обидителю станетъ потакать и заступать онаго, тогда судъ имѣетъ на самомъ томъ господину, если будетъ подсудний, за его служителя, надлежащее награжденіе обиженному приговорить; а буди оний господинъ тому суду неподчиненъ и приговора судового исполнить не похочетъ, то на него о такой противности надлежитъ представить изъ онаго нижняго суда въ надлежащий вишпий судъ.

Статутъ: роздѣлъ 4, артикулъ 64, параграфъ 4.

6.

Кто же би кого сторонного ложнимъ своимъ челобитьемъ напрасно удержалъ и тѣмъ обезчестилъ, къ напраснимъ убиткамъ или би и къ тому привелъ, что его подъ арестъ посаженно,—о томъ судъ оний имѣетъ прилѣжно разсматривать, и буди доподлина покажется быть таковаго челобитчика ложное челобитье и напрасное настоянie, а отвѣтчика невинность,—то такъ за безчестіе напрасно обезчещенному, по званію его, яко и за убитки, которие ему отъ того задержанія или аресту учинились, и за всѣ прогори, надлежащее награжденіе, по доказателствамъ его, на томъ лживомъ челобитчику приговорить, безъотлагательно доправить и самого арестомъ наказать, подъ какимъ онъ же, обезчещенний, невинно посаженъ былъ: поки же по тому приговору все отъ него, челобитчика, не будетъ исполненно, поти его безъ порукъ изъ суда не отпущать.

Статутъ: роздѣлъ 1, артикулъ 29, параграфъ 4. Зерцало Саксонское:

подъ словомъ *акція*, № 17; и подъ словомъ *вьсзеніе или узилищв*, № 13. Порядокъ, въ артикулахъ Права Магдебурского: *о обманѣ какой нибудь вещи*. № 2. Права Хелминского, книги 5, роздѣлъ 10.

7.

Буди же би судіи, неправой сторонѣ потакая, падлежащого рѣшенія и справедливости обиженному тогда жъ безъволокитно не учинили, и тое заподлинно на нихъ, за аппелляціею въ вишшомъ судѣ, довелося,—то уже не сторона, но тѣ жъ судіи сами должни будутъ оному напрасно обвиненному, такъ за безчестіе, по званію и чину его, яко и за всѣ убитки его жъ платить удвое.

Статутъ: роздѣлъ 4, артикулъ 29, параграфъ 5. Зерцало Саксонское: подъ словомъ *каранье*, № 7; и подъ словомъ *судъ*, № 21, 22 и 25. Порядокъ, въ артикулахъ Права Магдебурского: *о судіяхъ и справедливости*, № 27.

Артикулъ 13.

О сторонномъ безъпомѣстномъ челобитчикѣ.

Когда неимѣющий нигде помѣстья и грунтовъ челобитствовать будетъ въ какомъ судѣ на помѣстного и грунтового, тому суду подчиненного, а оный отвѣтчикъ въ такомъ же или другомъ иску имѣлъ би и до него, челобитчика, дѣло,—тогда тотъ безъпомѣстний долженъ по себѣ надежние поруки поставить, или подпискою обовязаться, что въ томъ же судѣ, по окончаніи дѣла, имѣетъ и противъ иску его, отвѣтчикова, ствѣтствовать. Если жъ би по своему челобитью окончивъ дѣло, и судовой приговоръ на его сторону билъ учиненъ, но противъ иску отвѣтчика не отвѣтствуя и не оправдився, похотѣлъ прочь уездить или и уехалъ; то оный приговоръ исполненъ бить не имѣетъ: отвѣтчикъ же, того, за что билъ позванъ, тамъ же, безъоткладно, вмѣсто уехавшого челобитчика, можетъ на означенныхъ порукахъ его искать; а буди би и поруки, не окончивъ дѣла, уехали, то на нихъ, за аттестатомъ своего суда, въ падлежащомъ судѣ справедливости доходить силенъ будетъ.

Статутъ: роздѣлъ 4, артикулъ 45, параграфи 1 и 2.

Артикулъ 14.

О обидахъ кому учиненныхъ отъ чиихъ нибудь приказчиковъ, слугъ и подданныхъ.

1. Если бы господинъ изъ своихъ слугъ и подданныхъ за обиды обидимому управы по увѣщанію судовому не далъ.

2. Когда бы возного, въ чией обидѣ изъ суда съ увѣщаніемъ или съ позовнимъ указомъ къ которому господину посланного, въ дворъ его не пущенно.

3. Если бы господинъ, за учиненіемъ изъ своихъ людей обидимому управы, не [illegible] опому своего о томъ приговора на чиемъ, или бы истецъ тѣмъ приговоромъ не былъ доволенъ.

4. Если бы истецъ, за управу господина въ дѣлѣ его человѣка, напрасно или и ненапрасно на него челобитствовалъ.

5. Когда господинъ виноватихъ своихъ людей изречется.

6. Господинъ когда, изрекся своихъ виноватихъ людей, станетъ ихъ держать и укривать.

7. Если господинъ изъ виноватого своего человѣка не учинитъ справедливости, а онъ же прежде окончанія суда умретъ.

Пунктъ 1.

Кому бы здѣлалися отъ чиихъ нибудь управителей, приказчиковъ, служителей какие обиды и убитки, таковий обиженний имѣетъ подать челобитье, со изображеніемъ своея обиды, въ надлежащий судъ, которому самъ онъ подчиненъ, а судъ тотъ отправитъ при немъ, челобитчику, возного и письменное представленіе, при томъ и съ челобитья его копію къ опому господину, съ требованіемъ, чтобъ изъ тѣхъ управителей, слугъ или подданихъ надлежащую справедливость учинилъ; а если бы господина самого тамо, откуду отъ его людей обида учинилась, не было,—то судъ имѣетъ управителю имѣній его письменно къ предложить, дабы обиженному изъ слугъ или подданихъ господина своего справедливость надлежащую учинилъ: буди же управитель изъ обидивнихъ сатисфакціи не учинитъ и онихъ въ судъ не пришлетъ, ани самъ не явится,—изъ таковаго требовать управи у господина его;

а если бы опой и господинъ не учинилъ, то надлежитъ изъ него самого искать справедливости въ надлежащомъ судѣ, которому онъ подчиненъ.

Статутъ: роздѣлъ 4, артикулъ 48, параграфи 1, 4 и 5; со изъясненіемъ. Книга Порядокъ: въ титули *о господахъ и слугахъ*, № 19.

2.

Когда бы челобитчика и при немъ возного или другого какого, посланного съ письменнымъ отъ уряду представленіемъ или и съ позовнимъ надлежащого суда указомъ, въ дворъ какого господина не пущенно, или бы и пущенно, но ни господинъ, ни управителъ къ посланному тому не явились,—тогда оный же посланний имѣетъ въ томъ поступать какъ вишше, въ главѣ 7-й, въ артикулѣ 17-мъ, *объ отдачи позовнихъ чрезъ возного указовъ*, показанно.

Статутъ: роздѣлъ 4, артикулъ 48, параграфъ 2.

3.

Если жъ господинъ надлежащую справедливость изъ служителей, или управителъ его изъ подданнихъ, истцу учинитъ,—то имѣетъ ему приговоръ своего суда, за подписаніемъ своея жъ руки, такожъ возного и другихъ сторонніхъ людей, кто при томъ судѣ будетъ, того жъ времени дать: инако же, если бы отъ господина или управителя—какъ означенное дѣло имя вершенно—истцу письменного приговора не дано, или бы и дано, но челобитчикъ судомъ тѣмъ недоволенъ былъ,—то возний, или кто съ истцемъ при томъ судѣ будетъ, имѣетъ досздлимъ доношеніемъ о томъ въ судъ надлежащий обстоятелно объявить; по чему челобитчикъ въ ономъ судѣ можетъ за свою обиду искать изъ самого господина управи.

Тамъ же: параграфъ 3; съ сокращеніемъ.

4.

Когда же таковий господинъ по челобитью недоволствующогося управого его въ надлежащий судъ призванъ будетъ, и тамо по разсмотрѣнію дѣла покажется, что тая его управа несправедливо учинена, тогда оный судъ такъ искъ обидимого, яко за протори и убитки надлежащое оному награжденіе, на самомъ томъ господину приговорить

имѣетъ; а если то явится, что господинъ оний или управитель справедливость надлежащую истцу учинили, но онъ, по своему упрямству, не доволствуясь тѣмъ, напрасно позвалъ того господина въ судъ,—то самъ долженъ будетъ ему за убитки награждать и по разсмотренію судовому какимъ надлежитъ арестомъ бить наказанъ.

Тамъ же: параграфъ 6, отъ полу; съ поправленіемъ,

5.

Буди же господинъ самъ тѣхъ имѣній, изъ которихъ обида учинилась, или управитель его, слугъ или подданнихъ изречется, то челобитчику волно будетъ онихъ слугъ и подданнихъ къ надлежащому суду призвать; а если би укривались, то, где нибудь ихъ поймавъ, для росправи въ тотъ же судъ привесть.

Тамъ же: параграфъ 7.

6.

А которий господинъ, или управитель его, изрекся такихъ слугъ или подданнихъ, станетъ передерживать, укривая ихъ въ домѣ или где нибудь въ имѣніяхъ своихъ, и то въ судѣ заподлинно доказанно будетъ,—таковъ самъ всѣ убитки истцу, по доказателствамъ его, долженъ платить; сие же разумѣть въ дѣлахъ меншихъ, некриминалнихъ; а въ криминалнихъ судъ имѣетъ поступать по артикуламъ сего права, какъ въ онихъ *о помощникахъ въ* такихъ *преступленіяхъ* показанно.

Тамъ же: параграфъ 8.

7.

Гдѣ би то случилось, что которий господинъ или его приказчикъ по челобитъю чиемъ не похотѣлъ изъ слугъ или подданнихъ учинить справедливости, а тѣ би слуги или подданніе, прежде учиненія зъ нихъ суда, померли, и истецъ би того заподлинно доказалъ, что еще при животѣ тѣхъ виноватихъ суда просилъ, но не получилъ за какою потачкою либо продолженіемъ,—тамо самъ господинъ или его прикажчикъ долженъ будетъ противъ челобитья истцева въ надлежащемъ судѣ отвѣтствовать, и что приговоренно будетъ, тое заплатить, а своего убитка на имѣніи умершихъ виноватихъ искать.

Тамъ же: параграфъ 9.

Артикулъ 15.

О обидахъ кому сдѣланныхъ отъ чией жени, синовъ, дочерей и сродственныхъ.

1. Всякъ за починенние кому отъ жени, дѣтей или сродственниковъ своихъ обиди управу давать долженъ.

2. Если би кто, по сдѣланномъ отъ его дѣтей или сродниковъ приезджихъ преступленіи криминалного дѣла, отговорился ихъ уходомъ и невѣдомостью о такомъ преступленіи.

3. Когда можетъ отецъ сина или дочеръ въ судѣ защищать, а когда не можетъ.

Пунктъ 1.

Кому би какая здѣлалась обида побоемъ, грабителствомъ, насиліемъ, наездомъ, нападеніемъ на чий домъ, на село, па грунтъ, или где на пути и въ другихъ случаяхъ, отъ чией жени, или синовъ, дочерей, или зятей и другихъ родственниковъ, которие при тѣхъ же родителяхъ или родственникахъ своихъ живутъ,—таковий имѣетъ съ нихъ управи требовать у самого мужа тоей жени, или у отца, либо сродника ихъ, при комъ живутъ: а если би онъ справедливости не учинилъ, за то самого позвать въ надлежащий судъ, которому онъ подчиненъ, и тамо тоей управи съ него искать: а если би такие обиди здѣлались кому отъ приезджихъ къ нему въ гостѣ, дѣтей, или родственниковъ, и онъ не похочетъ или и не можетъ изъ нихъ дать надлежащей управи,—съ таковими судъ имѣетъ поступать, какъ вишше, въ артикулѣ сея главы 2-мъ, *о приежжихъ помѣстнихъ, которие какое преступленіе учинили бъ*, въ пунктѣ 3 показанно.

Статутъ: роздѣлъ 4, артикулъ 49, параграфи 1 и 3.

2.

Если жъ би отъ приежжихъ чинихъ дѣтей или сродственниковъ учиненни били обиди въ криминалномъ дѣлѣ, а позваннний би виноватихъ изъ дому своего къ суду не представилъ, отговариваясь, что они изъ его дому уехали,—таковий, если ни въ чемъ не есть подозрителний, долженъ будетъ присягнуть въ томъ, что тѣ обиди и преступленіе сдѣлались безъ вѣдома, совѣта и позволенія его, и что онъ тѣхъ

виноватихъ, когда изъ суда къ нему позовний указъ принесенъ, у себе въ домѣ уже не имѣлъ, нигде ихъ не укриваетъ, куда уехали и где обрѣтаются — неизвѣстенъ: а по таковой присяги, самъ отъ всякой вини свободенъ будетъ: челобитчику же волно, гдѣ можетъ, тѣхъ виноватихъ постигать, ловить и судомъ съ ними поступать. Буди же оний отвѣтчикъ на вишшеписанномъ присягнуть не похочетъ, или хотя бъ и схотѣлъ присягать, но имѣетъ на себѣ какое явное подозрѣніе, — то такъ уехавшихъ виноватихъ, давъ по себѣ поруки искать и въ судъ представить, яко и самъ, съ ними обще, или, если не будутъ сисканни, безъ нихъ, отвѣтствовать и къ чему доведется судимъ бить имѣетъ.

Статутъ: роздѣлъ 4, артикулъ 49, параграфъ 2.

3.

Всякий же отецъ, сина или дочеръ въ своемъ содержаніи имѣющий, можетъ за нихъ въ судѣ обстоевать и оныхъ защищать, если на такихъ дѣтей его упервое за такое преступленіе будетъ искъ: а если би било на обохъ, такъ на отца яко и на сина, въ томъ челобитье, — то оба и отвѣтствовать должни: или би и на самаго сина либо дочь неоднократно за какия преступленія происходили жалоби, — таковихъ оний же отецъ заступить не можетъ, но сами за себе отвѣтствовать и по правамъ судими бить имѣютъ.

Права гражданского артикулъ 76, № 1 и 3. Зерцало Саксонское: подъ словомъ *отецъ*, № 5. Права Хелминского, книги 5, роздѣли 11 и 12.

Артикулъ 16.

О обидахъ и насиліяхъ кому би били учинении отъ какого держателя имѣній въ закладѣ или въ откупѣ.

1. Кто би показалъ кому обиду изъ имѣнія, въ закладѣ или откупѣ собою содержуемого, за согласіемъ и причиною наслѣдника того жъ имѣнія.

2. Если би показана била кому обида изъ закладнихъ или откупнихъ имѣній, безъ согласія и причини наслѣдника оныхъ.

3. За обиди, здѣланние отъ людей, въ закладномъ имѣніи обрѣтающихся, наслѣднику, изъ сумми закладной при викупѣ ничего не вичитивать, но на тѣхъ людехъ своихъ искать.

4. Если бы держащій въ закладѣ или въ откупѣ какое имѣніе пустилъ тое въ откупъ или закладъ, и изъ того жъ бы иному обиди показаны были.

Пунктъ 1.

Кто бы, содержуя какія имѣнія въ закладѣ или откупѣ, либо по суду до выкупу ему приговоренные, другому кому, въ сосѣдствѣ будучему, изъ оныхъ имѣній, собою или чрезъ слугъ и людей своихъ, обиду здѣлалъ нападеніемъ, боемъ, грабительствомъ, отъятіемъ и присвоеніемъ къ тѣмъ же имѣніямъ опаго обидимаго грунтовъ и пожитковъ,— таковъ самъ, по челобитью обидимаго въ судъ позванный, долженъ отвѣтствовать; и когда извинится будетъ, что то онъ учинилъ за вѣдомомъ и согласіемъ тѣхъ имѣній наслѣдника, отъ котораго оные ему пущены, тогда и наслѣдникъ тотъ имѣетъ быть въ судъ позванъ: и если по доводамъ тако быть явится, то изъ тѣхъ же имѣній и награжденіе обидимому за его убытки и обиды быть должно.

Статутъ: раздѣлъ 4, артикулъ 50, параграфъ 1: со изъясненіемъ: и артикулъ 51, параграфъ 1.

2.

Буди же бы, мимо помянутого наслѣдника, безъ всякой его къ тому причины, самъ оныхъ имѣній держатель означенные обиды показалъ, то наслѣдникъ изъ того жъ своего имѣнія ничего платить не долженъ, но ту уплатку доправить на немъ же, держателю, изъ доходовъ, которые бы ему въ томъ имѣніи принадлежали, или изъ собственныхъ его жъ пожитковъ: въ неимѣніи же оныхъ, хотя уплатка судомъ приговорена быть можетъ изъ тѣхъ же закладныхъ или откупныхъ имѣній, однакъ тое изъ надлежащей ему суммы наслѣдникъ при выкупѣ вычесть силенъ будетъ: а если бы по суду большая сумма по уплатѣ убидимому была приговорена, нежели въ которой обидитель оные тѣ имѣнія держалъ, то не на наслѣднику жъ изъ оныхъ имѣній, но на собственныхъ его, обидителя, пожиткахъ или и на самой его жъ персонѣ приговоренное награжденіе доправлено быть имѣетъ. Въ обидахъ же, кому отъ приказчиковъ, служителей или посланныхъ держащаго въ закладѣ или откупѣ имѣнія, мимо вѣдома и

приказъ его, поступать въ судѣ по нижеположенному сея главы артикулу 17-му.

Тамъ же: параграфъ 2. Тамъ же: параграфъ 3.

3.

А за обиды и убытки, отъ людей или поддапныхъ того, который имѣнія свои въ закладъ или откупъ съ тѣми жъ людми пустилъ, поддѣланные, безъ вѣдома и позволенія держащаго оные имѣнія, ежели награждать судомъ приговорено изъ тѣхъ же имѣній будетъ, то наслѣдникъ, при викупѣ оныхъ имѣній, ничего изъ суммы собою должной вычитать не имѣетъ, но на виноватыхъ людехъ, поддапныхъ своихъ, того искать воленъ будетъ.

Тамъ же: параграфъ 5.

4.

А кто бы не токмо наслѣдное, но и то, которое по смерть ему опредѣлено, такожъ закладное, откупное и по какому нибудь праву владѣемое имѣніе, другому кому въ закладъ или откупъ отдалъ, то такимъ же, какъ выше показано, образомъ, въ обидахъ, изъ онаго имѣнія починенныхъ, судъ производитись и вершитись имѣетъ.

Тамъ же: параграфъ 5.

Артикулъ 17.

О давности земской.

1. Кто бы недвижимыхъ имѣній, хотя и правилно себѣ надлежащихъ, судомъ не поискуя, давность земскую — десять лѣтъ — промолчалъ.

3. О давности движимымъ вещамъ.

3. Именные правилные причины, которые кому въ промолчаніи давности не вредятъ.

4. Кто бы исполненія по приговору оныхъ судей не получилъ, тотъ оное за другихъ судей по тому жъ получить можетъ, если давности правныя не промолчитъ.

5. Какие имѣнія и вещи никакой давности не подлежатъ и оною потеряпи быть не могутъ.

Пункт 1.

Кто бы хотѣлъ поискивать судомъ надлежащихъ себѣ по какому природному или набитому праву маетностей, людей и всякихъ недвижимихъ имѣній, таковъ всякъ долженъ, не промолчуя десяти лѣтъ, оныя имѣнія правно поискивать. Если жъ бы, безъ всякихъ правильныхъ, нижеозначенныхъ причинъ и препятствій, о таковые имѣнія никуда не челобитствуя, ни протестуясь, ни же увѣщевателныхъ изъ суда писемъ къ спорной сторонѣ не посилая, оную давность земскую десяти лѣтъ промолчалъ, то уже вѣчно молчать будетъ, и имѣній тѣхъ поискивать никакимъ судомъ и правомъ не можетъ; а хотя бъ протестовалъ, упоминался, въ судѣ челобитствовалъ и вступилъ съ ними въ судъ, а дѣла къ окончанію не привелъ, или бы и приговоръ судовой получилъ, но по протестованію и по силѣ увѣщевателнаго письма, или после челобитья своего, либо уже по полученіи въ судѣ на тѣ имѣнія приговора, не вступая во владѣніе и не получа урядового оныхъ имѣній врученія, безъ всякихъ причинъ, какие могли бъ тому правильно препятствовать, чрезъ десять лѣтъ во свое владѣніе не принялъ,—то, по тому жъ, вѣчно молчать имѣетъ.

Статутъ: роздѣлъ 4, артикулъ 91, параграфъ 1 и 2.

2.

А движимимъ вещамъ, именно: деньгамъ, золотой и сребранной посудѣ, скотинѣ и всякой рухлядѣ и движимостямъ, по наслѣдному или другому какому праву кому надлежащимъ, давность выходитъ до трехъ лѣтъ; чрезъ которие ежели кто, безъ правильныхъ причинъ и препятствій, вещей тѣхъ прямо искать не будетъ, то такожде вѣчно объ нихъ молчать имѣетъ. Когда же какие вещи или деньги судомъ кому приговорени будутъ, но онъ, не получивъ по тому приговору исполненія, не отберетъ,—то оныхъ до десяти лѣтъ не теряетъ; а когда, не отбирая такихъ вещей или денегъ, безъ правильныхъ причинъ, и десять лѣтъ промолчитъ,—то уже, ради того промолчанія, впредь поискивать ихъ не можетъ; развѣ бы хотъ, на комъ приговорени, далъ отъ себе на отдачу оныхъ письмо, то въ поискиваніи тѣхъ вещей, какъ прямого уже долга, никакая давность препятствовать не будетъ.

Зерцало Саксонское: подъ словомъ *добра*, № 36; и подъ словомъ *давность*, № 5, посредѣ.

3.

Правилние же причини и препятствія, которие за промолчаніе вишеозначенния правилния давности извинити могутъ, тия сутъ: 1) Кто би билъ чрезъ десятъ или болше лѣтъ на государевой службѣ, въ походахъ непрестаннихъ, или въ чужихъ сторонахъ въ посилкахъ на резиденціи, или и въ здешнихъ краяхъ, но въ отлучкѣ изъ дому или изъ имѣній, при правленіи порученнихъ какихъ государственнихъ и войсковихъ дѣлъ, такожъ въ чужихъ краяхъ для наукъ книжнихъ и для обученія въ дѣлехъ воинскихъ и другихъ политическихъ, или въ плѣненіи и неволѣ неприятелской, либо по какомъ случаи въ ссилкѣ: толко бъ, по вихо[illegible] изъ чужихъ земель и свободѣ отъ тѣхъ дѣлъ и случаевъ, тоей же [illegible]вности земской не промолчалъ, виключивъ изъ такой въ чужие землѣ отлучки то, кто би въ какую оную сторону, ради своего преступства и своеволѣ, не хотя въ отечествіи вѣрно служить и носить общихъ повинностей, оную давность земскую затѣмъ промолчалъ. 2) Малолѣтному, въ опекѣ отца или матери либо подъ другимъ какимъ опекуномъ будучему, если би что изъ наслѣдного его имѣнія безъ правилной нужди потерянно, давность десяти лѣтъ къ поисканію оного потерянного не можетъ вредить, толко бъ оная по окончаніи опеки не промолчалъ. 3) Если би чий отецъ билъ вѣдомий всѣмъ пъяница и суетратний, которий би правилно надлежащихъ ему имѣній чрезъ означенние давности земской лѣта не поискивалъ, то таковаго синъ или другий правилний наслѣдникъ можетъ, и за промолчанною отъ суетратнаго отца давностію, своего наслѣдія поискивать, буди и самъ отъ своего возраста тоей же давности не промолчитъ. 4) Кто би въ непрестаннихъ клопотахъ, нападкахъ и напастехъ отъ злобнихъ людей позиваемъ и разоренъ будучи, не моглъ чрезъ десятъ лѣтъ правилно надлежащихъ себѣ имѣній поискать: но и зде разсужденію судовому подлежитъ — не онъ ли самъ такъ безпокойний, что за чужое посягая напрасно, всегда въ позвахъ и судахъ свое изнуряетъ житіе: ибо тотъ, за искомъ чужаго, если и безъ исканія своего, давность земскую промолчитъ, въ томъ самъ себѣ будетъ виноватъ. 5) Если би кто имѣлъ долговременную съ кимъ за которое имѣніе въ судахъ тяжбу, то [illegible] совершенная между ними не учинится судовая росправа, не можетъ того имѣнія ни владѣющий, за такимъ въ спорѣ владѣніемъ, [illegible] себѣ [illegible]евать, [illegible] поискующий потерять, но въ такомъ слу-

чан, хотя бъ и десять лѣтъ прошло, то за давность не ставится, только бъ то не происходило отъ небреженія или ухищренія которой стороны, умышленно, на волокиту и убытки стороны другой. 6) Кто бы, въ дальномъ разстояніи жителствующій, правильно извинялся невѣдѣніемъ о смерти предка своего, или о крѣпостяхъ кѣмъ утаенныхъ и послѣ объявившихся, либо о другомъ какомъ природномъ къ тому имѣющемся правѣ, ему прежде неизвѣстномъ, но по полученіи такого извѣстія десяти бъ лѣтъ напрасно не промолчалъ. Но сему жъ разсуждать и о другихъ правильныхъ случаяхъ и препятствіяхъ, за которими бы кто не могъ такого имѣнія чрезъ означенную давность земскую на владѣющемъ доходить.

Статутъ: роздѣлъ 3. артикулъ 15. параграфъ 3; и роздѣлъ 6, артикулъ 11. параграфъ 3. Порядокъ въ артикулахъ Права Магдебурскаго: *о давностехъ*, № 6. Тамъ же: Епхиридіонъ. *о давностехъ*, № 7. Статутъ: роздѣлъ 6. артикулъ 2, параграфъ 1; и артикулъ 10. Порядокъ: *о защищеніи сиротъ и вдовъ*, титулъ 1. глава 8. № 5. Зерцало Саксонское: подъ словомъ *добра*, № 18: со изъясненіемъ. Права гражданского артикулъ 39. № 9. при концѣ.

4.

Если бы кто получилъ приговоръ судовий на какое имѣніе недвижимое или и движимое, исполненія же по тому при тѣхъ судѣхъ, которые то приговорили, хотя бъ зачимъ и не учинено, а онъ бы давности десяти лѣтъ еще въ томъ не промолчалъ,—въ такомъ случаѣ другіе суди, на мѣсто первихъ опредѣленные, по оному приговору исполненіе учинить должни.

Статутъ: роздѣлъ 4, артикулъ 91. параграфъ 3: съ прибавленіемъ.

5.

Давности никакой не подлежатъ, но могутъ всегда на владѣющемъ правию поискиватись, недвижимие и движимие имѣнія тѣ именно: 1) Вещи священные и всякие церковние сосуди и утварь. такожъ вещи всякие, у кого нибудь украденние. 2) Долговие денги и другие вещи, въ займи и въ содержаніе данние, и имѣнія, въ закладъ или заставу и въ откупъ кому пущенние. 3) Люде своими, отъ господъ своихъ бѣжавшие, о которихъ показано ниже, въ главѣ 27-й, въ ар-

тикулѣ 17-мъ. 4) Всякие недвижимые и движимые имѣнія, насильно у кого отъятые: однакожъ поискующій такія имѣнія долженъ того насилія правимъ поступкомъ довесть, и для чего чрезъ давность земскую не поисковалъ—правилие показать причины, инако же поискать ихъ не можетъ, а паче если владѣющій и давностію, и другими доводами правилного своего владѣнія докажетъ. 5) Которому бы слугѣ отъ господина дано было какое ко употребленію имѣніе, а записомъ во владѣніе вѣчное ему не утверждено бъ,—опое имѣніе господинъ или его наслѣдники всегда силни искать, хотя бъ и кому нибудь иному отъ такого слуги было уступлено. 6) Братья, сестри и другие сродники, поки совершеннаго въ имѣніяхъ наслѣдныхъ подѣла правно между собою не учинятъ, надлежащихъ на другую братію, сестри и протчие сродники частей никакою давностію присвоевать себѣ вовси не могутъ: то же разумѣть и о неподѣленномъ между соучасниками, обще владѣемомъ имѣніи.

Порядокъ въ артикулахъ Права Магдебурского: *о давности*, № 2. Зерцало Саксонское: подъ словомъ *давность*, № 4. Статутъ: роздѣлъ 7, артикулъ 12, параграфъ 1. Зерцало Саксонское: подъ словомъ *фанти*, № 3. Порядокъ въ артикулахъ Права Магдебурского: *о давности*, № 4 и 5. Статутъ: роздѣлъ 12, артикулъ 12, параграфъ 3. Статутъ: роздѣлъ 9, артикулъ 26, параграфъ 3.

Артикулъ 18.

О промолчанной давности за чие преступленіе, криминала касающееся.

1. Кто бы на кого за криминалное преступленіе и убитки не челобитствовалъ чрезъ три года, тотъ далѣе челобитствовать не можетъ.

2. Въ какихъ причинъ и по трехъ годахъ за криминалное преступленіе и убитки челобитствовать можно.

Пунктъ 1.

Кто за убійство, за нападеніе насилное и кровавое на домъ, въ которомъ бы кого на смерть убито или ранено, такожъ за нападеніе на церкви, за насилствіе дѣвицъ и женъ, разбой и зажиганіе и другие смертной казни подлежащия преступленія, и за починенные при томъ инроди, вѣдая о преступникѣ, не будетъ челобитствовать, безъ

правилныхъ причинъ, чрезъ три года,—таковый уже вѣчно молчать имѣетъ.

Статутъ: роздѣлъ 1, артикулъ 35. параграфъ 1; и роздѣлъ 11, артикулъ 52.

2.

А если убитого или кого нибудь въ дѣлѣ криминалномъ обиждаго наслѣдники и родственники, которымъ бы за то дѣло справедливости искать предлежало, несовершенныхъ будутъ лѣтъ, или и совершенныхъ, но были бъ въ отлучки, на службѣ государевой или въ иныхъ государствахъ за науками или посылками либо и по своему какому промыслу, или бы о самомъ преступникѣ, отъ котораго то учинено, не вѣдали,—таковии. доведении совершенныхъ лѣтъ или изъ чужихъ земель пріехавъ, либо о самомъ преступникѣ увѣдавъ (только бъ чрезъ три года, въ домѣ живучи, безъ правилныхъ причинъ оныхъ лѣтъ не промолчали). какъ надлежащого за голову убитого. или за насиліе женскаго пола, либо за другие никоди, платежа и награжденія судомъ на преступникѣ искать, такъ и о судовие на самого его, къ чему по правамъ доведется, приговоръ и исполненіе обстоевать силни будутъ; но и въ такихъ случаяхъ отлучки, если бъ оные наслѣдники, особливо за смертное чие убіиство, промолчали десять лѣтъ, то съ убійцею въ судѣ поступать, какъ о томъ ниже, въ главѣ 20-ой, въ артикулѣ 51-омъ показанно.

Статутъ: роздѣлъ 4. артикулъ 35, параграфъ 1. отъ полу; и роздѣлъ 11. артикулъ 3, отъ полу; со изъясненіемъ и прибавленіемъ.

ГЛАВА ДЕСЯТАЯ.

О сговорахъ сватебнихъ, о приданномъ и вѣнѣ, о наслѣдіи мужа по женѣ и жени по мужу, и о разводѣхъ.

Артикулъ 1.

О сговорахъ въ супружество синовъ и дочерей.

1. Родителскій сговоръ о супружествѣ дѣтей можетъ ли ихъ къ тому обязать.

2. Сговоръ родителский о супружествѣ дѣтей неприсутствующихъ когда объязуетъ ихъ, а когда ни.

3. О сговорѣ дѣтей, между собою учиненномъ, дорослого съ недорослою или обоихъ недорослихъ.

Пунктъ 1.

Сговоръ о супружествѣ, который многажди родители на мѣстѣ сиповъ или дочерей своихъ дѣлаютъ, ежели дѣти возрастные, тогда жъ, а маловозрастные, пришедъ въ возрастъ, явственно на тое соизволятъ, или хотя и тихо, си-есть, когда би, будучи при сговорѣ ономъ, молчали и не противилися и предъ самимъ вѣнчаніемъ на то жъ согласовали, объязуетъ ихъ къ супружеству.

Зерцало Саксонское: подъ словомъ *малженство или супружество*, № 8.

2.

А естли би дѣти при родителскомъ о супружествѣ ихъ сговорѣ и не присутствовали, и о томъ (особливо ежели би тогда еще не били въ совершенномъ возрастѣ) не вѣдали, но пришедъ въ возрастъ и извѣстясь о такомъ про себе сговорѣ, тому согласовали бъ,—то обовязуются къ супружеству; инако же, ежели межъ дѣтми согласія нѣтъ, сговоръ родителский, объ нихъ учиненний, не объязуетъ ихъ.

Тамъ же.

3.

Если би дорослий съ недорослою, или обое недорослии, учинили между собою обѣтъ и слово дали о своемъ супружествѣ, то яко оный обѣтъ и сговоръ учиненъ би билъ о будущемъ, а не о настоящемъ супружествѣ, и ради самого младолѣтія постояннимъ обоихъ соизволеніемъ утвердитися еще не моглъ, такъ когда, за совершеннимъ возрастомъ, одно которое отъ нихъ, или обое, на то соизволенія имѣть не станутъ, не одолжаются въ самое вступать супружество; развѣ би то между ними случилось, что, за такимъ взаимнимъ обѣтомъ, по согласію тѣлесно съ собою совокупилися, тогда уже и самого супружества изрекатись не имѣютъ.

Тамъ же—въ Зерцалѣ Саксонскомъ: подъ словомъ *малженство*, № 7.

Артикулъ 2.

О свободномъ супружествѣ.

1. Воинихъ людей насилно въ супружество не приводить.
2. Служителямъ и неволнимъ обоего пола женитися свободно.

Пунктъ 1.

Всякого званія и чина людей воинихъ, какъ мужеска пола ни на какой дѣвици или вдови женить, такъ и женска пола ни за кого замужъ не видавать, насилiемъ, безъ соизволенія и согласія ихъ самихъ, никто не имѣетъ; однакожъ всякъ изъ нихъ, хотя по доброй волѣ своей, точно съ вѣдома и позволенія родителей, а въ небытіи родителей, съ совѣта и соизволенія ближайшихъ сродниковъ и опекуновъ, въ супружество вступать должни.

Статутъ: роздѣлъ 3, артикулъ 39, параграфъ 1.

2.

Для честности же и свободи чина супружескаго, и служитель наемний или волний, когда би похотѣлъ ожениться, съ вѣдома и позволенія господского свободно, и того ему господинъ его возбранить не имѣетъ, паче же и платежъ или награжденіе, оному служителю надлежащее, по уговору и по роцету, за столко времени, сколко служилъ, отдать должень, ежели слуга той, оженився, отъ него удалитися похочетъ; то жъ разумѣть и о служительницахъ, такожъ и о людехъ неволнихъ, обоего пола, которихъ, по тому жъ, насилiемъ женить не надлежитъ. А о насилномъ въ супружество взятіи дѣвки либо какой женщини показано въ главѣ 23-ей, *о прелюбодѣяхъ*, въ артикулѣ 5-мъ.

Зерцало Саксонское: подъ словомъ *слуга*, № 7 и 8. Статутъ: роздѣлъ 11, артикулъ 13, параграфъ 1.

Артикулъ 3.

О сговорѣ въ супружество съ зарукою, и о зависти между женихомъ и невѣстою.

1. Сговоръ о супружествѣ безъ зарукъ бить имѣетъ.

2. Даръ сватебний удвое возвращается отъ того, кто розриву начатого супружества причиною.

Пункть 1.

Къ сговорамъ о супружествѣ никакие заклади или заручини штрафи прилагатся не имѣютъ на того, кто между сговорившими о супружествѣ къ розриву причину далъ: и хотя би отъ кохъ, въ противность сему праву, и положени били заручние штрафи, то не имѣютъ бить въ силѣ содержанни, ибо супружество свободно бить должно.

Зерцало Саксонское: подъ словомъ *малженство или супружество*, № 11.

2.

Однакожъ, даръ сватебний, которий задаткомъ между женихомъ и невѣстою назвается и бивать прежде брака, удвое возвращать имѣетъ тотъ, что би къ разорванію начатого супружества причину далъ, и сверхъ того убитки другой сторонѣ, во время сватебного сговора понесенние, по доказателству наградить; а буди би кто отъ нихъ безъ розриву умеръ прежде времени бракосочетанія, или би за какимъ правилнимъ препятствіемъ въ супружество вступить не могъ, то дари отъ одного другому возвращенни бить имѣютъ просто, не удвое, а убитковъ никому не поискивать.

Зерцало Саксонское: подъ словомъ *даръ*, № 1. Права гражданского артикулъ 22, № 3. *глосса или толкованіе.*

Артикулъ 4.

О разностаи посага, си-есть придатного, и вѣна.

1. Какое есть разностіе между приданнимъ и вѣномъ.

2. Опредѣленіе вѣна женѣ толко по смерть ея, и какова онаго сила есть.

Пункть 1.

Между посагомъ, си-есть приданнимъ, и женду вѣномъ разностіе тое есть, что посагъ или придапное значитъ тое имѣніе движимое и

недвижимое, которое нибудь жена до мужа приноситъ, или что ему за женою придаютъ для вспоможенія въ супружествѣ ихъ, вѣно же есть даръ, что мужъ, или именемъ его родители, противъ приданного женѣ, при сговорѣ или уже по сговорѣ сватебномъ, съ недвижимихъ имѣній поступаютъ и записиваютъ, и то инако именуется даръ брачний или даръ супружеский; се же для того, даби жена, по смерти мужевой, била о томъ, на чемъ будетъ жить и чимъ доволствоватись, извѣстна.

Въ книги Порядокъ: въ титули *о градѣ*, № 1. Тамъ же: подъ словомъ *посагъ*, *вѣно*, № 2. Зерцало Саксонское: подъ словомъ *вѣно*, № 2, 3 и 4. Права гражданского артикулъ 22, № 5. Энхиридіонъ, въ Порядкѣ: *посагъ*, *вѣно*, № 1.

2.

Опредѣленіе вѣна, женѣ отъ мужа на недвижимихъ имѣніяхъ записуемое, не пребиваетъ далѣе, толко по смерть ея; и для того, по смерти жепи, обратно оное имѣніе, въ которомъ вѣно оной било записанно, отдается мужевимъ наслѣдникамъ.

Зерцало Саксонское: подъ словомъ *оправа*, № 1; и подъ словомъ *вѣно*, № 14. Права гражданского артикулъ 57, въ *толкованіи* № 5. Въ Порядкѣ: *уживанье добръ женъ отъ мужа*, № 23, отъ полу. Зерцало Саксонское; подъ словомъ *бѣлоглова или жена*, № 11.

Артикулъ 5.

Какимъ порядкомъ отецъ, отдавая дѣвицу, дочь свою, замужъ, имѣетъ взять противъ приданного запись на вѣно отъ зятя.

1. Какъ мужъ приданное женино на третей долѣ имѣній своихъ оцѣняетъ.

2. Договорную о вѣнѣ запись надлежитъ на коемъ нибудъ урядѣ объявить.

3. Зять если, не сознавъ на урядѣ записѣ о вѣнѣ, умретъ.

4. Жена вѣно, обѣщанное себѣ отъ мужа, по смерти его, за доказателствомъ о приданномъ, получаетъ.

Пунктъ 1.

Кто нибудъ отъ обивателей здешнихъ всякого чина и званія

(кромѣ несвободныхъ людей и подданныхъ владѣлческихъ), отдавая дѣвицу, дочь свою, за мужа, и поступая за нею по доброй волѣ своей приданное или посагъ, прежде брачного ея сочетанія, имѣетъ все, что нибудъ за нею въ приданномъ поступить, списавъ реестромъ, объявить зятевѣ, при свѣдителяхъ, и противъ того у зятя требовать письма или записѣ, за его рукою, а буде писать не умѣетъ, то за подписомъ рукъ вмѣсто его и въ свѣдительство упрошенныхъ людей добрихъ; которою записью своею должепъ будетъ тотъ зять на третей части имѣнія своего недвижимого оное приданное записать, ценуя въ томъ приданномъ, напримѣръ, деньги наличные, золото, сребро, жемчугъ, каменіе дорогое—удвое чего стоятъ (которая цепи сугубость называется привѣнокъ, то есть награжденіе женѣ за вѣнецъ), а протчіе вещи, какъ то: женское одѣяніе и платье бѣлое, лошади и всю иную движимость—безъ усугубленія цени; и опую женихову или отъ родителей его данную запись, неоткладно, на урядѣ того уезду, въ которомъ тое имѣніе его, въ вѣно поступленное, обрѣтается, по совершеніи брака и по дѣйствителномъ всего приданного приемѣ, самъ женихъ, или чрезъ повѣренного, наочно объявить и въ книги урядовие дать записать, а изъ книгъ випись взявъ, вручить родителямъ или родственникамъ жени своея.

Статутъ: роздѣлъ 5, артикулъ 1, параграфъ 1.

2.

Ежели же на сие обѣ сторони согласятся, чтобъ такая договоренная запись о вѣнѣ и сперва хотя на какомъ нибудь урядѣ записана била,—и то въ волѣ ихъ будетъ; а опослѣ тую запись отецъ или мати, или родственники бракосочетанния жени, перенесть имѣютъ до книгъ градскихъ, и таковое вѣна опредѣленіе у всякого права силно будетъ; да по тому жъ, въ небитіи отца, мати, братія, дядѣ и иние родственники, при видачи въ супружество дѣвици, съ зятемъ поступать должни. И для того, по городамъ и прочимъ мѣстамъ, въ судѣ имѣютъ бить урядовие книги, въ которие такое вѣно, на урядѣ сознанное, било бъ записиванно, и чрезъ тое случаючимся трудно тимъ могло бъ бить пресѣченіе.

Тамъ же: параграфъ 1, отъ полу. Въ Порядкѣ: въ титули *вѣно*, № 5. Энхиридіонъ: подъ словомъ *вѣно*, № 4.

3.

А когда би кто записѣ своей вѣловой на урядѣ, за сговоромъ съ родителми и съ приятелми жени своея, не сознавъ, по женитвѣ и по приемѣ приданного умеръ, тогда жена его вдова, или ея родители, либо приятели, имѣютъ, безъ отлагателства, въ самой скорости, такую запись его вѣповую на урядѣ объявить и въ книги градские вписать; и когда би дѣло тое въ судъ пришло, а кто изъ наслѣдниковъ умершаго мужа ея оной записѣ не вѣрилъ, то должни представить свѣдителей, которие тую запись подписивали, и по присяги оних свѣдителей, а, въ небитіи ихъ, и по ея собственной присягѣ на томъ, что тая запись есть не вимишленная, но подлинно отъ мужа ей дана, таковая запись при силѣ своей бить имѣетъ.

Въ Статутѣ: роздѣлъ 5, артикулъ 1, параграфъ 2. Зерцало Саксонское: подъ словомъ *вѣно*, № 1. Въ Правѣ гражданскомъ: артикулъ 22, № 15 и 16; и артикулъ 57, № 6. Порядокъ: въ титули *посагъ*, *вѣно*, № 3.

4.

А которий би мужъ обѣщалъ при свѣдителяхъ вѣно женѣ своей записать противъ приданного ея (какое ему поступлено и оное дѣйствително имъ принято), не опредѣливъ записью и на урядѣ не сознавъ вѣна, умеръ, жена же или ея приятели, домогаясь у наслѣдниковъ мужевихъ вѣна, доказивали би того, что приданное мужъ дѣйствително отобралъ, а наслѣдники би его въ томъ спорили,—тогда жена, свѣдителми вѣри достойними или присягою своею, по вишеписанному, доказавъ, что мужъ ея такое приданое принялъ, ближшая будетъ получить вѣно на имѣніяхъ мужевихъ, нежели би наслѣдники или родственники его мужеви доказивать имѣли, что такого приданного ему не дано.

Права гражданскаго артикулъ 22, № 15. Зерцало Саксонское: *вѣно*, № 31. Въ Порядки: въ артикули *посагъ*, *вѣно*, № 20.

Артикулъ 6.

Какимъ порядкомъ имѣетъ мужъ жени записать вѣно противъ приданного, и кто оное по смерти женшой наслѣдуетъ.

1. На третой долѣ имѣній мужевихъ вѣно женѣ записивается.

2. Дѣти или наслѣдники, по смерти отческой, вѣно, матерѣ своей записанное, какъ викупаютъ.

3. Дѣти, дождавъ смерти матере вѣновния, приданное ея, безъ привѣнка, отдаютъ тому, кому отпишетъ.

4. Приданное жени, у которой дѣтей не было или не стало, въ домъ, изъ котораго вийшла, возвращается.

Пунктъ 1.

Кто би похотѣлъ женѣ своей записать за ея приданное вѣно на своихъ имѣніяхъ недвижимихъ, долженъ, тѣ имѣнія оцѣновавъ, на третой долѣ оних то вѣно записивать, хотя въ одномъ которомъ, хотя на разних мѣстахъ, только бъ всѣхъ оних имѣній третая доля въ томъ заключалась, и ту долю третую, противъ опого жъ приданного, ей, женѣ своей, опредѣлить, какъ вишше, въ артикулѣ сея главы 5-мъ, въ пунктѣ 1-мъ показанно.

Статутъ: роздѣлъ 5, артикулъ 2, параграфъ 1.

2.

И потому, когда жена на третей части имѣній мужевихъ вѣно отъ него записанное имѣть будетъ, а мужъ би, оставя по себѣ дѣти, умеръ, она же вийдетъ за другого мужа, а дѣти или близкие наслѣдники похотятъ опую третую часть при животѣ еще ея жъ викупить,— то имѣютъ всю вѣновую сумму денегъ, въ записѣ мужа ей сугубою и простою ценою положенную, заплатить, и тогда имѣнія себѣ принять силни будутъ; и что они по силѣ записѣ сугубой суммы заплатятъ, таковая сугубость заплати разумѣется за вѣнецъ женѣ награжденіе; а получа она ту заплату, уже къ той третой имѣній недвижимихъ части дѣла имѣть и за вѣнецъ ничего болѣе требовать не должна. Когда же би она отъ дѣтей либо отъ наслѣдниковъ мужнихъ приданное свое все въ цѣлости приняла, то дѣти либо мужние наслѣдники толко за тие вещи, кои двойною ценою били цѣненни и въ записѣ мужней написанни, яко то: наличние денги, золото, сребро, жемчугъ и каменіе дорогое, ценою простою, а ежели что мужъ самъ съ тѣхъ вещей на свой собственний обиходъ потерялъ, то двойною, а какіе вещи, яко то: женское одѣяніе и протчое, что съ того будетъ потерянно, простою ценою, уплатить должни.

Тамъ же: отъ полу, параграфъ 1.

3.

Если жъ дѣти матери своей вѣнованнія, или родственники мужние, когда она замужъ вийдетъ, того имѣнія, которое въ вѣно ей опредѣленно, при животѣ ея отъ ея жъ викупить не похотятъ, то по смерти ея должни будутъ приданное ея, что въ домъ ихъ внесла, ежели оное будетъ потерянно мужемъ, заплатить простою, а не двойною ценою, тому, кому она отпишетъ; а привѣнка, то-естъ сугобости, что мужъ ея противъ приданного удвое ей записалъ, платить наслѣдникомъ ея не имѣютъ; такожъ и она никому привѣнка того отписивать не должна, кромѣ приданного своего, которое она, и умирая, кому хотя записать волна будетъ.

Тамъ же: артикулъ 2, параграфъ 2. Зерцало Саксонское: подъ словомъ *дѡбра*, № 31; такожъ подъ словомъ *вѣно*, № 41.

4.

А естли би жена приданного своего никому не записала и дѣтей отъ мужа умершого не имѣла, или хотя би и имѣла, но тие дѣти еще при животѣ ея, лѣтъ совершенних не доросши, или и доросши лѣтъ, а права би своего къ наслѣдію того приданного никому не поручивъ, померли, тогда опое приданное ея возвращенно бить имѣетъ въ домъ или въ родъ той, изъ которого вийшла, какъ о томъ показанно ниже, въ артикулѣ 16-мъ сея глави, въ пунктѣ 1-мъ. Зде же, какъ имянно надлежитъ сочинять на урядѣхъ запись вѣновную, приложенна форма.

Форма запись вѣновной и какъ оную надлежитъ въ книги градские вписивать.

Тисяча семъсотъ четипредесятъ третого году, мѣсяца генваря двадцятъ осмого дня, предъ урядомъ нашимъ (имя рекъ) ставъ персонално (имя рекъ), здоровъ тѣломъ и умомъ совершенъ, сознался словесно, и то сознатье свое утверждая, писменно представилъ, яко, что при говорѣ въ супружество съ нимъ жени его (имя рекъ) отъ родителей ея, или сродниковъ, либо опекуновъ, реестровно поступленно ему дать за нею приданного, которое именно въ вѣновой его записѣ изображенно, тое онъ, за вступленіемъ съ нею жъ въ супружество, дѣйствително въ цѣлости принялъ, а ей противъ того на третей части недвижимого своего имѣнія вѣно записалъ, какъ тая же запись явствуетъ, и оную

самую запись, при свѣдителяхъ сочиненную, объявивъ, просилъ, дабы по надлежащему въ книги градские была вписана, которая отъ слова до слова тако въ себѣ имѣетея:

Я (имя реку: означить званіе, жительство, имя и прозваніе его), кому о семъ генеръ и въ потомные часи у всякого суда и права вѣдати будетъ надлежало, сею записью объявляю: сего жъ 1743 году, генваря 8, при говорѣ въ законное супружество дѣвици (имя реку: прописать имя ея и отчество) обѣщали мнѣ ея родители, или сродники, либо опекунъ съ сродниками (имя реку: прописать званіе, жительство, имя и прозваніе родителей или сродниковъ, опекуновъ) въ приданное дать за нею, и то реестромъ, за своими руками мнѣ жъ данимъ, объявили, именно: денегъ готовихъ двѣстѣ рублей, да золотихъ колцовъ и перстней, жемчугу, червонихъ дукатовъ, кашаковъ и посуды сребраной, и того всего, удвоспою по обыкновенію и порядку правному ценою, на шестьсотъ пятьдесятъ рублей, которая сугубая цена отъ мене ей записуется въ привѣнку, то-естъ въ награжденіе за вѣнецъ; да сверхъ того, безъ усугубленія, настоящею ценою, въ одѣяніи и платьѣ ея, такожъ въ посудѣ оловяной, мѣдной, лошадяхъ, скотѣ и протчихъ вещахъ, на триста пятьдесятъ; а всего на тисячу рублей. А я противъ того приданного записалъ ей, моей невѣстѣ (имя реку), въ вѣно, всего недвижимого моего имѣнія на третей части, а именно: дворъ NN, мелницю о трехъ колахъ на реки NN, да лѣсовь на урочищи NN два, сѣножатей NN, поля пахатного и протчего, что будетъ записано; которого имѣнія, какъ нынѣ, такъ и за вступленіемъ моимъ съ нею въ супружество, не имѣю и не силенъ буду въ продажу, даръ, или за долгъ никому никакимъ образомъ уступать и ничего изъ тоя части отнюдь потерять или расточать, но все то въ цѣлости для нея содержать долженъ буду; а если волею Божиею прежде ея смерти животъ мой окончится, то она, схочетъ ли во вдовствѣ жить, или за другого мужа посягнуть, сила будетъ тѣмъ всѣмъ записаннимъ ей отъ мене въ вѣно имѣніемъ владѣть и употреблять такъ, какъ о такихъ вѣновнихъ имѣніяхъ въ артикулахъ сего права положено. Чего всего въ лутное достовѣріе и твердость, сия вѣновная запись родителемъ, или сродникамъ, опекунамъ NN ея, за мою и упрошеннихъ во свѣдителство руками, дана въ городѣ (или селѣ, имя рѣку), году, мѣсяца и дня вишше написаннихъ. Зде долженъ быть подпись самого того, кто дастъ запись, и упрошеннихъ отъ него свѣдителей.

А понеже по аппробаціи уряду нашего таковая вѣновная запись (имя рекъ) явилась быть во всемъ согласно праву сочиненна,—того ради, по прошенію его, въ книги градскіе вписанна, изъ оныя вынись сия, за подписомъ урядовихъ персонъ и за печатью градскою, требующій сторонѣ, родителемъ или опекунамъ жены его (имя рекъ), виданна, въ городѣ NN, года, мѣсяца и дня вышше падиписанныхъ.

Статутъ: роздѣлъ 5, артикулъ 2, параграфъ 2. при концѣ. Въ Порядкѣ: титулъ *о приданномъ и вѣнѣ*, № 7; съ поправленіемъ, въ согласіе вышше и низше показанного права.

Артикулъ 7.

О вдовѣ, бывшею за мужа посягшей, за которою бъ родители или опекуни ей, при совершь въ супружество, записи вѣновнаго отъ ея жъ жениха не взяли, и о приданномъ таковия вдови.

1. Вдова, дѣвкою замужъ безъ вѣновнаго записа вшедшая, по смерти мужней приданное свое теряетъ, если объ немъ ничимъ не доказетъ.

2. Тая жъ вдова, поки во вдовствѣ будетъ жить, при какой части имѣній мужнихъ остается.

3. Если такая вдова посягнетъ за второго мужа, что по первомъ мужу за вѣнецъ получаетъ.

4. По женѣ, прежде мужа или послѣ его умершей, родители ея за вѣнецъ ничего поискивать не могутъ.

5. Которая жена по смерти мужа своего приданного доведетъ, то оного не теряетъ, хотя бъ и записа вѣновнаго не было.

Пунктъ 1.

Если би отецъ, мати или сродники и опекуни, видавая дѣвицу въ супружество, записа вѣновнаго отъ ея жениха или его родителей на недвижимомъ его третия части имѣній, яко вышше, въ артикулахъ сея глава 5-мъ и 6-мъ показанно, ани росписки отъ него же, что би приданного за нею принялъ, не взяли, почему бъ и о приданномъ томъ —дано ль за нею какое или и не дано—не было извѣстно, и она бъ, по смерти мужа оставшись вдовою, ни свѣдителей достовѣрнихъ о томъ же приданномъ не имѣла, ни присягою своею того доказивать

не похотѣла,—таковая вдова за приданное, яко ничимъ недоведенное, никакого награжденія и имѣнія мужнего получить не можетъ, хотя бъ сказивала, что и великую сумму въ деньгахъ или въ другихъ пожиткахъ къ мужу принесла и отъ него было то потеряно.

Статутъ: роздѣлъ 5, артикулъ 1, параграфъ 3; съ поправленіемъ, въ согласіе права гражданского, артикула 22, № 17.

2.

Однакожъ и такая невѣнованная и приданого своего недоказавшая вдова, поки во вдовствѣ будетъ жить, хотя бъ мужъ ей ничего и тестаментомъ не опредѣлилъ, между дѣтми своими, съ тѣмъ мужемъ сложенными, сколко ихъ будетъ, въ имѣніи недвижимомъ и движимомъ равную часть, а если би одна толко била дитина, или въ небитіи и одной, между другими мужними наслѣдними сродникаки третюю часть получаетъ.

Статутъ: роздѣлъ 5, артикулъ 1, параграфъ 3: и артикулъ 16, параграфъ 1; со изъясненіемъ.

3.

Если жъ би таковая вдова, имѣвши отъ первого мужа сложенные дѣти или и не имѣя оныхъ, по смерти его вийшла за второго мужа,—то тѣ дѣти, или, въ небитіи ихъ, наслѣдние первого мужа сродники, виключивъ со всего по немъ оставшогося самого толко недвижимого имѣнія осмую долю, по оцѣнки, чего тая доля стоитъ, деньгами за вѣнецъ ей заплатить имѣютъ; буди же денегъ готовихъ по уплатки не будутъ имѣть, то самия тѣ означенния осмия долѣ имѣнія ей же до викупу отдать, а поки не викупленни будутъ, поти она, или по смерти ея наслѣдники ея жъ, тѣми имѣніями владѣть силни будутъ.

Статутъ: роздѣлъ 5, артикулъ 1, параграфъ 3; съ поправленіемъ.

4.

Когда же би невѣнованная отъ мужа своего жена прежде его умерла, или би и жива по смерти его оставшаясь, по жизнь свою равною съ дѣтми, или и третею частию съ дитиною или съ наслѣдниками, по вишше писанному владѣя, сама послѣ умерла,—тогда, по ея

смерти, родители или сродники ея жъ ни оной равной, или третой, ни осмой долѣ, за вѣнецъ требовать и поискивать на дѣтехъ или наслѣдникахъ мужнихъ не имѣютъ.

Тамъ же: параграфъ 4.

5.

А которая би жена, хотя отъ мужа своего и невѣновная, но довела би того росписною мужнею, или достовѣрними свѣдителми, либо присягою своею, что именно приданного въ домъ перваго мужа принесла и яко оное на лице естъ, или на общие съ мужемъ ея въ томъ же его домѣ нужние расходи, а не за какую собственную ея вину или нужду, расточено, и не сама она суетратно расточила, при ней же или ничего, или толко часть какая осталась,—такое приданное, если не расточенно и не попорченно, самое ей возвратить, а если потеряно, то дѣти или другие наслѣдники мужние имѣютъ за такие вещи, которие вѣновнимъ записомъ должни бить цѣновани простою ценою, яко то: одѣяніе, скотъ и прочее, просто наградить, а которие удвое цѣновать било надлежало, яко: денги готовие, золото, сребро, каменіе дорогое и прочее, за тѣ, если потеряни, сугубо награждать, а если не потеряни, то сверхъ того, чего они стоятъ, столко денегъ придать ей должни, для того, чтобъ такою сугубостію и за вѣнецъ она удоволствованна бить могла.

Права Гражданского артикулъ 22, № 17, въ титулѣ *о доводѣ вѣна,* вопросъ 21, 22 и 23; и Статута роздѣлъ 5, артикулъ 16, параграфъ 2.

Артикулъ 8.

О имѣніи жениха пожиточного, которое, сверхъ приданного невѣсти, въ вѣно опредѣлитися можетъ, и о приданномъ ея, сверхъ вѣна жениха.

1. Женихъ невѣстѣ что сверхъ вѣна опредѣлить можетъ?

2. Вѣно токмо на третей недвижимихъ женихових имѣній части записивается должно, хотя бъ приданное и тую третую часть превосходило.

3. Женино приданное, по смерти ея, въ тотъ домъ, изъ котораго вийшла, возвращается.

4. Мужа, по смерти жени, за приданное, и жени, за вѣно, до шести недель не затруднять.

5. Человѣкъ простой породи женѣ своей какое вѣно опредѣлять силенъ.

Пунктъ 1.

Волно всякому женѣ своей, сверхъ вѣна, записать изъ пажитихъ собою самимъ вещей своихъ движимихъ, то-есть: золото, сребро, одѣяніе, лошади ездние, скотъ, хлѣбъ и ипие пожитки. А когда дѣти или родственники мужеви, по смерти его, будутъ у оной жени третую часть мужнего имѣнія, въ вѣно ей записанного, викуплять, то она, по артикуламъ сея глави, принявъ отъ нихъ сумму денегъ, противъ ея приданного на томъ имѣніи записанную, должна имъ все оное вѣновное недвижимое имѣніе, зъ строеніемъ дворовимъ, не ея коштомъ дѣланнимъ, и съ людми на томъ имѣніи живущими, уступить; а движимие вещи, ей сверхъ вѣна записанние, золото, сребро и протчия (непохочетъ ли она чего изъ тѣхъ вещей по доброй волѣ своей дѣтемъ или родственникамъ даровать или продать), всѣ при ней вовся останутся.

Статутъ: роздѣлъ 5, артикулъ 20, параграфъ 3. Въ Зерцалѣ Саксонскомъ: подъ словомъ *бѣлоголова или жена*, № 4. Права Гражданского артикулъ 22, № 4; и артикулъ 57, № 4. Зерцало Саксонское: подъ словомъ *вѣно*, № 1.

2.

Всякъ, кто отдаетъ замужъ дѣвицею дочъ свою, или сестру, или племенницу, или сироту въ опекѣ своей имѣющуюся, хотя обикновенно по правамъ смотрѣть того, чтобъ женихъ третая часть имѣнія недвижимого, въ вѣно опредѣляемая, противъ приданного удвое цепою стояла, однакъ, и напротивъ того, женихъ невѣстѣ своей изъ наслѣдного недвижимого имѣнія своего излишнего и надъ пристойность противъ приданного ея въ вѣно записивать ничего не можетъ; а хотя би приданное невѣсти третую часть женихова имѣнія и превосходило, но и тогда женихъ, или родители его, несмотря на то, на третой токмо части недвижимого своего имѣнія вѣно невѣстѣ своей записать долженъ; инако же, такова запись сила не будетъ.

Статутъ: роздѣлъ 5, артикулъ 2, параграфъ 4.

3.

Когда же би жена, за мужа вишедная, прежде его смерти при-

данного своего, не записавъ ему жъ, мужу своему, и никому иному того имѣнія и дѣтей по себѣ не оставивъ, сама умерла,—тогда оное все ея приданное должно возвращенно или награжденно бить въ тотъ домъ или родъ, изъ которого она вийшла; а естли би дѣти по себѣ оставила, то все то на нихъ наслѣдно прийдетъ. Сие же разумѣть и о недвижимихъ женинихъ имѣніяхъ, которие въ приданномъ за нею дании или и за приданние денги куплении бъ били.

Тамъ же: артикулъ 2, параграфъ 6; съ поправленіемъ.

4.

По смерти же всякия жени, наслѣдники ея не тотъчасъ, но развѣ по шести неделяхъ, приданого у мужа доправлять имѣютъ; а чрезъ то время оний мужъ вдовъ никакова за оное приданное затрудненія терпѣть и въ судѣ отвѣтствовать не долженъ. То жъ разумѣть и о женѣ, по смерти мужа оставшейся: до того жъ срока шестопеделного мужеви наслѣдники за вѣно въ судъ позвомъ затруднять и поки дѣло не окончится ничего отбирать у нея не имѣютъ.

Въ Правѣ Гражданскомъ: артикулъ 23, № 5. Въ Порядкѣ: *о оборонѣ сиротъ и вдовъ и о употребленіи имѣній жени*, № 36.

5.

Посполитого званія, подданний или неволний человѣкъ либо на владѣлческой землѣ живущий, не силенъ женѣ своей въ вѣно недвижимихъ имѣній записивать, кромѣ третей части движимихъ пожитковъ, которую опредѣлить ей можетъ зъ вѣдома господина или владѣлца своего. То жъ разумѣть и о приданномъ, котораго люде такова званія за дочерами своими въ недвижимихъ имѣніяхъ опредѣлять зятямъ не силни.

Прибавленіе, въ согласіе права въ Статутѣ: роздѣлъ 8, артикулъ 9.

Артикулъ 9.

О невѣсть съ приданнимъ, въ супружество поятой скуднимъ женихомъ, и о набитомъ за тѣмъ приданнимъ и собственно нимъ вислуженномъ имѣніи.

1. Женихъ скудний противъ приданного своея невѣсти какий

записъ во мѣсто вѣновнаго дать, и кому по смерти жени его то приданное и приумноженное затѣмъ имѣніе приходить (должно?).

2. О приданномъ и приумножен.омъ ономъ же имѣніи: кому принадлежитъ по смерти такого скудного мужа.

3. О вислуженномъ скудного мужа имѣніи.

Пунктъ 1.

Кто бы видавалъ дѣвицу въ супружество съ приданнимъ за такого жениха, у которого бъ не было никакого наслѣдного и собственного имѣнія, и для того бъ не могль онъ чего въ вѣно ей записать, то у оного жениха надлежитъ взять письменное обовязателство въ томъ: 1) Что когда онъ впредъ, за поятіемъ ея въ супружество, приданное за нею приметъ, имѣетъ не толко опаго всуе не терять, по сколко возможетъ общими съ нею трудами и промисломъ приумножать старатись будетъ. 2) И ежели что съ того тако приумноженно будетъ, а самъ онъ, прежде ея, оставивъ сложенніи отъ нея дѣти, умретъ,—тое приумноженное, со всѣмъ приданнимъ, при ней же и дѣтехъ съ нею сложенніихъ оставатись имѣетъ, поки она во вдовствѣ жить будетъ. 3) А ежели за второго мужа посягнетъ, то самое толко приданное свое получить имѣетъ, а приумноженное ихъ общими трудами на опихъ же дѣтей ихъ надлежати будетъ. 4) Когда же онъ, не оставя сложенніихъ отъ нея дѣтей, умретъ,—тогда тая жъ жена его, поки будетъ во вдовствѣ, по смерть свою, такъ приданнимъ своимъ, яко и приумноженнимъ съ того имѣніемъ, владѣть сама и тое все кому хотя записать свободна; а ежели, того никому не записавъ, умретъ,—то, по смерти ея, то жъ приданное все и половина приумноженнаго, при ея наслѣдникахъ, а другая половина тожъ приумноженнаго при сродникахъ его, мужнихъ, бить должна. По сему жъ судить, хотя бъ и не было зачимъ дано отъ такого скудного жениха вишшеозначенное писменное обовязателство.

Прибавленіе, въ согласіе права Статутского: роздѣлъ 5, артикулъ 1, параграфъ 1; и артикулъ 21, параграфи 1 и 2.

2.

Если жъ би таковая вишедшая съ приданнимъ за скудного мужа жена сама умерла прежде его, оставя съ нимъ сложенние дѣти, а

приданного своего никому не записала, то приданное приходитъ на самихъ его дѣтей, а приумноженное на мужа; буди же дѣтей не будетъ, то оное жъ приданное все возвращается въ родъ тотъ, изъ котораго по оной женѣ вишло, а приумноженное остается при томъ же мужу ея; а если къ тому жъ приданному ничего не будетъ приумноженно, и дѣтей съ оною женою сложенныхъ не будетъ, то съ того жъ женинного приданного видѣлитись должна на мужа осмая доля, а прочее все приданное на ея наслѣдныхъ сродниковъ падлежитъ.

Въ согласіе того жъ Статутского Права: въ роздѣлѣ 5, артикулѣ 2, параграфѣ 6; и въ артикулѣ 21, параграфахъ 1 и 2.

3.

Что же би таковий скудний мужъ, сверхъ приданного жени своея и за тѣмъ приданнимъ приумноженного имѣнія, вислужилъ своими трудами маетностей или другихъ какихъ дачей и грунтовъ,—тѣ вислуженние маетности и дачи въ волной самого его диспозиціи и распоряженія бить имѣютъ; а если по смерти его жъ безъ тестаментального опредѣленія останутся, то оние всѣ должни бить при его означенной, съ приданнимъ за него вышедшой женѣ, самой до смерти ея, если за мужа втораго не вийдетъ, а по смерти ея, при ея жъ съ нимъ сложенних дѣтехъ, или, если не будетъ такихъ дѣтей, то при наслѣдних того жъ первого мужа сродникахъ; когда же такая вдова посягнетъ за второго мужа, тогда изъ онихъ вислуженних первимъ мужемъ ея маетностей и имѣній, дѣти ея жъ, съ нимъ сложенние, или, въ небитіи ихъ, наслѣдники того жъ мужа, виключивъ на ней осмую долю, по оцѣнки, за ту денгами ей заплатитъ, а сами всѣми тѣми жъ маетностями и имѣніями вѣчно владѣть будутъ.

Прибавленіе, въ согласіе Права Статутского: роздѣлъ 5, артикулъ 21, параграфи 1 и 2.

Артикулъ 10.

Мужъ записанного женѣ своей въ вѣно имѣнія когда и какъ наслѣдникамъ ея уступаетъ.

Которая би жена, съ приданнимъ въ супружество виданная, имѣя отъ мужа своего запись на имѣніе его, опредѣленное себѣ въ вѣно, бездѣтно умерла, приданное же ея мужъ ростерялъ би,—таковий мужъ,

родителямъ или сродникамъ ея, за то придапное, простою а не двойною ценою заплатя, вѣнового имѣнія, собою записаннаго, уступать не долженъ; но ежели заплатить будетъ нѣчимъ, то тогда уже въ вѣно собою записанное имѣніе безспорно имъ пустить имѣетъ, въ пропорцію придапнаго, безъ усугубленія, до викупу ему жъ самому, или и его наслѣдникамъ.

Въ правѣ Гражданскомъ: артикулъ 57, № 12, Гліоса или толкованіе. Зерцало Саксонское, подъ словомъ *вѣно*, № 30. Въ Порядкѣ: титули—*посагъ, вѣно*, № 18. Въ Порядкѣ: *о употребленіи имѣній жены отъ мужа*, № 6.

Артикулъ 11.

Когда мужъ потеряетъ что съ придапного жени своей, такожъ и жена съ имѣнія мужняго.

Которая жена умретъ бездѣтна, оставя въ живихъ своего мужа, наслѣдники же ея станутъ искать на ономъ мужу ея придапного за нею имѣнія, то если что съ того придапного утрачепно будетъ, хотя мужъ за тое потерапное долженъ отвѣтствовать, однакожъ, когда правилними доводами или свѣдителми либо присягою оправдится въ томъ, что не за его вѣдомомъ и волею и нераденіемъ, ни же сустратствомъ оная съ придапного женина трата учиненна, а онъ самъ никакою причиною до тото потерянія не билъ и себѣ того не утаилъ,—свободенъ будетъ отъ награжденія за тое утраченное; ежели жъ правилно не оправдится, то долженъ будетъ потерянное наградити. Равнимъ образомъ въ судѣ поступать, когда би по умершомъ мужу и на оставной вдовѣ бездѣтной наслѣдники мужеви потеряпного имѣнія его искали.

Зерцало Саксопское: подъ словомъ *герада*, № 30. Права Гражданского артикулъ 23, № 22, при концѣ. Зерцало Саксопское: подъ словомъ *фантъ*, № 16. Зерцало Саксопское: подъ словомъ *бѣлоголова*, № 29.

Артикулъ 12.

О дѣвицахъ, бракосочетаваемихъ по смерти родителей: какъ изъ имѣнія отческаго отъ братовъ своихъ виправлятись имѣютъ.

1. По смерти отца, одну дочеръ при жизни своей замужъ видавшого, и другихъ по тому жъ видавать.

2. Братя, въ недостатк҃ѣ денегъ, на посагъ сестрамъ четвертую часть отческихъ им҃ѣній видѣлять должни.

3. За жизни отца, когда н҃ѣсколко дочерей въ супружество будетъ виданныхъ, то осталныхъ брати какъ виправляютъ?

4. Брати за надлежащую сестрамъ четвертую долю им҃ѣній отческихъ денгами какъ уплачуютъ?

5. Если би братъ записанное отъ отца или матере дочерамъ им҃ѣніе потерялъ.

6. Сестри тое жъ им҃ѣніе, себ҃ѣ надлежащое и отъ брата потерянное, на держащемъ поискивать силни.

Пунктъ 1.

Который бы отецъ, при животѣ своемъ видавъ одну дѣвицу, дочъ свою, съ приданнимъ замужъ, самъ умеръ, а оставилъ би по себѣ еще н҃ѣсколко дочерей дѣвицъ,— таковие дѣвици, чтѡ имъ записью духовною отческою изъ наличного оставленнихъ денегъ, уборовъ и другихъ пожитковъ будетъ опредѣленно, съ тѣмъ они и въ супружество им҃ѣютъ бить выправленн; а если би ничего отъ отца имъ не било записано, то сколко чего за сестрою ихъ, при жизни его въ супружество вшедшою, дано, столко и по смерти его братья ихъ за всякою, изъ им҃ѣнія отческого, єжели опого доволно будетъ, въ придапное дать должни.

Статутъ: роздѣлъ 5, артикулъ 3, параграфъ 1. Прибавленіе.

2.

Буди же би наличнихъ денегъ, такожъ опредѣленнихъ уборовъ и другихъ недвижимихъ пожитковъ отческихъ не било, и не могли би братя ихъ толикого числа за ними дать, какъ за первою дапно,— тогда, оцѣповавъ четвертую часть им҃ѣнія отческого паслѣдного, недвижимого и движимого (виключая токмо прибори и оружія воинские, такожъ платте мужеское и верховие лошади), тѣмъ сестрамъ своимъ опредѣленіе посага или приданного, равное всѣмъ, сколко ихъ будетъ, изъ четвертия долѣ им҃ѣнія учинить должни, понеже четвертая часть отческихъ им҃ѣній, по давнимъ правамъ, а особливо на виправу дѣвицъ замужъ видаваемихъ по смерти родителской, безъ всякого разн-

ствія принадлежитъ, хотя бъ ихъ, сестеръ, нѣсколко или толко одна била.

Тамъ же: параграфъ 2.

3.

А когда би, по видачи въ супружество при жизни родителей нѣсколкихъ дочерей, одна дочъ или нѣсколко жъ ихъ невиданнихъ по смерти родителской остались безъ духовной записѣ и писменного опредѣленія, тогда оним дочерамъ, одной или нѣсколкимъ оставшимся, изъ четвертой отческихъ имѣній части виправа въ приданномъ отъ братовъ при виходѣ ихъ въ замужество бить должна; и хотя одна будетъ дочъ, то одной, а если и болшъ ихъ же будетъ, то и всѣмъ по равной части, зъ той же четвертой отческихъ имѣній части виправа и приданное дано бить имѣетъ, однакожъ оцѣнка тоей четвертой части имѣнія по состоянію користей ихъ, а не по правному установленію сея книги, дѣлана бить, зъ вѣдома и опредѣленія уряду, чрезъ какихъ пристойно, изъ честнихъ и вѣри годнихъ по крайней мѣрѣ двухъ человѣкъ.

Статутъ: роздѣлъ 5, артикулъ 19, параграфъ 3.

4.

Буди же би сини, по отцу оставшися, которим сестеръ своихъ въ супружество видаютъ, узнали, что четвертая часть имѣнія отческого болшой цени есть, нежели би имъ, сестрамъ ихъ по равной части, такъ много приданного, какъ первой сестрѣ одной или нѣсколкимъ, при животѣ отца видѣленнимъ, достатись могло,—то волни будутъ сестрѣ всякой приданного столко дать, сколко отецъ первимъ порознь опредѣлилъ; а той четвертой части тѣмъ сестрамъ отъ братовъ не требовать, но оная часть при братахъ остаться имѣетъ.

Статутъ: роздѣлъ 5, артикулъ 3, параграфъ 2.

5.

Естли би братъ невиданнихъ замужъ сестеръ своихъ сумму посаговую, въ пожиткахъ движимихъ отъ отца или отъ митере изъ ея собственнаго имѣнія, имъ оставленную и записанную, потерялъ,—тогда

противъ записѣ оной долженъ будетъ, яко прямий долгъ, имъ отдать и заплатить; а отдавъ и заплативъ имъ то по записѣ родителской, или, въ небытіи записѣ, по силѣ сего права, съ всего четвертой долѣ имѣнія отческого жъ опредѣливъ приданное, уже инихъ пожитковъ, имѣнія какъ недвижимого, такъ и движимого, по отцу ихъ оставшагося, онимъ сестрамъ устунать не долженъ, и они того, когда и замужъ выйдутъ, уже на ономъ братѣ своемъ искать не могутъ.

Тамъ же: артикулъ 3, параграфъ 3.

6.

А хотя бы братъ отческое имѣніе все потерялъ, въ томъ числѣ и четвертую, сестрамъ на виправу ихъ надлежащую долю, однакъ опие сестри у тѣхъ, у коихъ оная четвертая доля будетъ, поискать и отобрать силни безденежно; а тѣмъ вѣдатся съ ихъ братомъ.

Тамъ же: параграфъ 4.

Артикулъ 13.

Замужние сестри если би по смерти родителей на братьяхъ своихъ приданного доискивались; и о неравно опредѣленномъ приданомъ отъ сустратнихъ родителей; такожъ о промолчанной за приданное жъ давности; и о равномъ наслѣдного имѣнія дочерей между ними раздѣленіи.

1. Дочеръ, отъ отца замужъ виданная, если би по смерти его у брата своего приданного требовала.

2. Опредѣленіе отъ сустратнихъ родителей излишнего приданного одной дочерѣ надъ другихъ не силно.

3. Какимъ дочерамъ, безъ приданного отъ отца замужъ виданнимъ, по смерти его то приданое давать должно.

4. Который би отецъ, обѣщавъ дочерѣ приданое и не давъ онаго, умеръ.

5. Дочерамъ, по смерти отческой замужъ пошедшимъ, приданного на братахъ искать свободно до десяти лѣтъ.

6. Дѣти, по смерти матере своея, непоискапное матерью своею приданое доходить могутъ.

7. О подѣлѣ наслѣдныхъ материхъ и по отцу оставшихся имѣній, въ небитіи братовъ, между сестрами.

Пунктъ 1.

Который отецъ или мати при животѣ своемъ видастъ въ супружество дѣвицу, дочерь свою, одну или нѣсколько ихъ, а по смерти родителей тая бы дочерь, или сколко ихъ будетъ, представляя, будто отъ родителей имъ приданного не дано, хотѣли онаго на брату своемъ, или на дѣтяхъ, наслѣдникахъ его, поискивать,—таковимъ дочерамъ, при животѣ родителскомъ въ супружество виданнимъ, ихъ дѣтямъ и наслѣдникамъ, брати и иние наслѣдники никакова приданного давать не должни, понеже родители вѣдали, какую любовъ къ дѣтямъ и снабдѣніе оныхъ показивать имѣли; а хотя бы, напротивъ того, родители и болше надъ другихъ приданного дочерѣ какой опредѣлили, то имъ, по щедротѣ ихъ, учинить свободно, не токмо изъ движимихъ, но изъ недвижимихъ собственныхъ своихъ имѣній, какъ при сынахъ, такъ найначе въ небитіи сыновъ. Се же разумѣть надлежитъ, когда бы отецъ и мати такимъ дочерамъ и сынамъ родние били; а о нородныхъ показанно ниже, въ пунктѣ третомъ.

Статутъ: роздѣлъ 5, артикулъ 4, параграфъ 1; съ прибавленіемъ.

2.

Сустратние же и расточителние родители, которие для ихъ сустратства по правамъ имѣнія свои безъ опредѣленныхъ изъ уряду опекуновъ распоражать не силни, если бы, отдавая дочерь одну замужъ, поступили за нею зятю въ приданномъ имѣнія различныя, движимия и недвижимия, безъ совѣта и позволенія опекуновъ своихъ, подъ которихъ бы надзираніемъ обрѣтались, или, хотя бъ и ни подъ чимъ досмотромъ не били, а еще бъ у нихъ имѣлись другие неотправленние дѣти, которимъ бы по столко имѣній всячески недостало, или, напримѣръ, мало чего и осталось въ домѣ,—таковая сустратного отца или матере поступка не будетъ силна: а хотя бы таковие сустратние родители уже тѣ имѣнія свои зятю въ посагѣ за дочерью и отдали, то опекуни ихъ, а въ небитности опекуновъ урядъ, силни оние имѣнія назадъ отыскать, для надлежащаго, по силѣ артикуловъ сего права, на всѣхъ дѣтей равномѣрного раздѣленія.

Въ книгѣ Порядокъ: *о оборонѣ сироть и вдовъ*, титулъ 1, глава 9, № 1.

3.

Которая же би дочь, при животѣ отческомъ въ супружество виданная, доказала совершенно, что ей иного приданного ничего не дано, кромѣ нѣкоторого уборства скуднаго, показивая причину тую, что она виправованна била при мачихѣ, а било бъ имѣніе отческое, не токмо наслѣдное, но и набитое,—тогда съ такового имѣнія должно учиненно бить опредѣленіе приданного такъ, какъ вишше сего, въ артикулѣ 12-мъ, *о оставшихся дѣвицахъ по родителяхъ* показанно, или, если то покажется, что меншимъ дочерамъ, сложенным отъ втория жени, болше данно, неже такой старшой, отъ первия жени сложенной,—то и ей, старшой, противъ оныхъ меншихъ, равное изъ имѣнія отца ихъ надлежитъ учинить опредѣленіе.

Въ согласіе вишшеозначенныхъ правъ, прибавленіе.

4.

По тому жъ, буди би отецъ или мати которой дочерѣ, собою въ супружество виданной, при свѣдителяхъ обѣщали дать приданное, но, за какими препятствіями того не исполнивъ, померли, и то доподлинна доведется, что опая дочь обѣщанного приданного безъ всякой вини своея не получила,—такое приданное должно бить опой виданно, сея главы по артикулу второму-на-десять.

Прибавленіе.

5.

А ежели по смерти родителской брати сестру замужъ видавать будутъ, посага же пристойного, или суммы отъ отца записанной и оставленной, либо изъ четвертой части имѣнія отческого, которая по вишписаннымъ сея главы артикуламъ ей надлежати будетъ, не отдали,—то о таковое приданное сестрѣ упоминатся отъ видачи ихъ замужъ до десяти лѣтъ свободно; а которая чрезъ десять лѣтъ о тое приданное, кромѣ правилныхъ препятствій, упоминатся не будетъ, таковая уже вѣчно молчать имѣетъ.

Тамъ же, въ статутѣ: артикулъ 4, параграфъ 1.

6.

Если жъ бы которая сестра, не промолчавъ давности, по приданного у братовъ не доискавшися, умерла, по такой смерти дѣтямъ ея о посагъ матери своей упоминатись свободно, толко бы оные дѣти, дошедши совершенныхъ лѣтъ, давности десятолѣтной не промолчали.

Тамъ же, въ Статутѣ: артикулъ 4, параграфъ 2.

7.

Кто бы, не имѣя сиповъ, имѣлъ толко дочерей, и отъ нихъ старшую видалъ за-мужъ съ приданнымъ имѣніемъ недвижимымъ, не собственно собою нажитымъ, но ихъ, дочерей, по отцу наслѣдственнымъ, по смерти же отческой молодшие дочери домагалися бъ и на себе въ томъ недвижимомъ имѣніи падлежащого приданного,—то, ежели бъ оные равное въ протчемъ имѣніи отческомъ, имъ нажитомъ, опредѣленіе противъ того имѣли, таковые тѣмъ и удоволствовати должни, и потому оного имѣнія наслѣдного тѣмъ другимъ дочерямъ молодшимъ удѣлять не падлежитъ; буди же бы изъ отческихъ наслѣдныхъ имѣній равного противъ старшой опредѣленія оные молодшие сестри, безъ правилной причины и вины своей, не получили,—то равнымъ правомъ съ старшою къ подѣлу отческого всего имѣнія пришущени бить имѣютъ.

Прибавленіе, въ согласіе Права Хелмнскаго, книги 3, роздѣла 56.

Артикулъ 14.

О дѣвицахъ, вступающихъ въ супружество безъ волъ родителей, братовъ, или дядей, либо опекуновъ своихъ.

1. Дѣвица, самоволно замужъ пошедшая, чему подлежитъ.
2. Если такая самоволная дѣвица одна будетъ у отца.
3. Дѣвица, хотя бъ и самоволно замужъ вишла, когда никакой випѣ не подлежитъ.

Пунктъ 1.

Которая бъ дѣвица посягла за мужа безъ волѣ отца или матере своея, либо, по смерти ихъ, безъ волѣ братовъ или дядей родныхъ и близкихъ родственниковъ, и въ которихъ бы била въ опекѣ,—таковая

лишается приданного, такожъ отческого, матерного и другого наслѣдного имѣнія, которое приходить би на ея имѣло, но оное все имѣніе, мимо ей, принадлежать будетъ иннимъ, постояннимъ сестрамъ или братамъ ея. То жъ разумѣть и о такой дѣвицѣ, которая бъ, не вступая за волею родителей или опекуновъ въ законное супружество, самоволно жила и безчинствовала, противясь онимъ родителемъ или опекунамъ своимъ.

Статутъ: роздѣлъ 5, артикулъ 8, параграфъ 1; и артикулъ 9, параграфъ 1; да роздѣлъ 11, артитулъ 13, параграфъ 2, отъ полу. И въ Порядкѣ: *о оборонѣ вдовъ и сиротъ*, титулъ 1, глава 9, № 10, 11 и 15.

2.

А если би таковая дочь самоволная одна у родителей била, то отческие и матерние на ей надлежащие имѣнія, мимо ея, на близшихъ наслѣдниковъ спадиваютъ; развѣ би родители или, въ небытіи ихъ, братья, либо родственники, ближайшии наслѣдники отческии, оную простивъ, сами то, что на ей принадлежало, отдать ей же соизволили.

Статутъ: роздѣлъ 5. артикулъ 8. параграфъ 1. Прибавленіе, въ согласіе права въ Порядкѣ: *о оборонѣ сиротъ и вдовъ*, титулъ 1, глава 9, № 14.

3.

Гдѣ же би то случилось, что отецъ дочери своея, для имѣній ея матернихъ, или мати, для имѣній ея жъ отческихъ, подъ владѣніемъ своимъ содержуемихъ, оная, въ совершенние уже лѣта пришедшия, пристойно видавать замужъ не хотѣли, или би, по смерти родителей, братья или дядѣ ея, для тѣхъ же имѣній и получаемихъ изъ нихъ прибелей, отъ супружества ея удерживая, въ лѣта далшие уводили,—то и тогда она своеволно не имѣетъ ни съ кимъ въ супружество вступать, но должна о томъ объявить уряду чрезъ свойственниковъ или сосѣдовъ и чрезъ кого либо можетъ; а урядъ, взявъ о томъ совершенную вѣдомость, имѣетъ ей позволить замужъ вийти, токможъ за доброго и постоянного человѣка, и таковая надлежащого себѣ имѣнія не биваетъ лишенна, которого тому, кто ея пойметъ, волно будетъ, купно съ нею, доискиватся; се же для того, что должни родители, или, въ небитіи ихъ, родственники дѣвици оной,

двѣ вещи, сие-есть: и мужа ей искать, и приданое за нею дать; а понеже мужа она сама искать себѣ принуждена, того ради отъ одной той должности уже свободни бываютъ, по отъ другой, поки приданого не отдадутъ ей, волни бить не могутъ. Лѣта же дѣвици къ вступленію въ супружество за совершенние и щитаются, если оних будетъ имѣть отъ рожденія своего сполна тринадцять.

Тамъ же, Статутъ: артикулъ 8, параграфъ 2; и артикулъ 9, параграфъ 2. Въ Порядкѣ: *о оборонѣ сиротъ и вдовъ*, титулъ 1, глава 9, № 12. Статутъ: роздѣлъ 6, артикулъ 1.

Артикулъ 15.

О честномъ содержаніи дѣвицъ сиротъ и о виданіи ихъ въ супружество.

1. Братья и дядѣ дѣвицъ должни учтиво содержать и въ удобномъ возрастѣ ихъ за мужей видавать.

2. Дѣвкамъ сиротамъ, которихъ би дядѣ или братья честно содержать не хотѣли, жить подъ опекуномъ.

Пунктъ 1.

Братья или дядѣ и которие нибудь родственники, имѣя дѣвици въ досмотрѣ и въ опекѣ своей, поки ихъ замужъ видадутъ, должни ихъ честно и пристойно во всемъ содержать, при жизнѣ честной, постоянной, и пристойнимъ платьемъ или уборомъ, по мѣрѣ имущества ихъ, снабдѣвать, старатися прилѣжно, какъ би тѣхъ дѣвицъ, котории уже приходятъ въ удобние къ супружеству лѣта, честно замужъ видавать.

Статутъ: роздѣлъ 5, артикулъ 9, параграфъ 3. Зерцало Саксонское: подъ словомъ *бѣлоголова или жена*, № 2.

2.

А если би дядѣ или братья дѣвицъ, по родителехъ оставшихся, пристойно, какъ надлежитъ по вишъписанному, не содержавали, таковие дѣвици могутъ на части своей, изъ которой имъ опредѣленіе приданого бить имѣетъ, сами жить, подъ радѣніемъ опекуна, которого отъ уряду имъ приставить надлежитъ, поки замужъ пойдутъ; а при

вступленіи въ супружество, принадлежащое имъ приданное дано быть имѣетъ, какъ вышше показанно, въ артикулѣ 12-мъ сея глави.

Тамъ же, въ Статутѣ: артикулъ 9, параграфъ 4.

Артикулъ 16.

О приданномъ по умершой бездѣтной женѣ.

1. Приданное по умершой бездѣтной женѣ возвращается въ домъ, изъ котораго вийшла, на братовъ.

2. По смерти бездѣтной сестри приданное изъ четвертой долѣ имѣнія отческого на кого принадлежитъ.

3. Братья, если би приданное умершия сестри взять себѣ хотѣли, то сестру незамужнюю какъ виправлять имѣютъ.

4. По бездѣтной сестрѣ, въ небитіи другия сестри невидѣленной, приданное на кого спадаетъ.

Пунктъ 1.

Которая би жена замужняя, при животѣ мужа или по смерти его, не оставя дѣтей, умерла, или, хотя би и дѣти имѣла, но оние прежде смерти или по смерти ея померли, она же, имѣя отъ родителей своихъ приданное, никому оного не отписала, и дѣти такожъ никому права своего къ наслѣдію того приданного не поручили,—таковое приданное, самое, безъ привѣнка, сие-есть безъ двойной цени, въ той домъ и родъ, изъ котораго вийшла, возвращенно или награжденно быть имѣетъ родителямъ ея, которни оную замужъ видали, а въ небитіи родителей—братьямъ роднимъ.

Статутъ: роздѣлъ 5, артикулъ 19, параграфъ 1; тамъ же, въ Статутѣ: артикулъ 2, параграфъ 6, на конци; съ поправленіемъ.

2.

А если би по которой бездѣтно умершей женѣ осталось приданное, изъ четвертой долѣ имѣнія отческого отъ братовъ ея опредѣленное и никому отъ нея незаписанное, и была бъ въ живихъ сестра ей еще не видѣленная и замужъ невиданная,—таковое умершей приданное, мимо братовъ, на оную невидѣленную сестру приходить должно, какъ въ слѣдующемъ сего артикула 3-мъ пунктѣ показанно.

Статутъ: раздѣлъ 5, артикулъ 19, параграфъ 2.

3.

Но когда би оное приданное умершия сестри своея братья себѣ взять хотѣли, тогда оной невиданной замужъ сестрѣ своей, зо всей четвертой долѣ имѣній родителскихъ (которая на дочерей всегда надлежитъ), чего та доля настоящею ценою стоять будетъ, дать виправу и приданное должни будутъ.

Тамъ же: въ артикулѣ 19, параграфѣ 2, отъ полу.

4.

А если би по умершей бездѣтной сестрѣ не било сестри ея невидѣленной и невиданной замужъ, то ея приданное, безъ записѣ по ней же оставшоеся, должно бить при ея братахъ и при ихъ же, братнихъ, наслѣдникахъ, а въ небитіи братовъ и ихъ наслѣдниковъ, на сестеръ, хотя уже и видѣленнихъ, и на ихъ дѣтей и наслѣдниковъ, оное приданное приходить имѣетъ.

Тамъ же: параграфъ 4.

Артикулъ 17.

О вдовахъ вѣнованнихъ или невѣнованнихъ, имѣющихъ дѣтей и безъдѣтнихъ, такожъ и о дочерехъ такихъ вдовъ, и о невѣстахъ по смерти свекровъ оставшихся.

1. Вдова вѣнованная и невѣнованная, по смерти мужа съ дѣтми дорослими оставшаяся, при чемъ бить имѣетъ.

2. О видачи дѣвки замужъ, зъ братами дорослими при матерѣ вдовѣ оставшойся.

3. О вдовѣ вѣнованной и невѣнованной, которая по смерти мужней бездѣтна останется.

4. Вдова о цѣлостномъ содержаніи имѣній мужевихъ когда поруками обязуется.

5. Невѣстка при жизни свекровой своей какъ вѣно, отъ мужа записанное, по смерти его получаетъ.

Пунктъ 1.

Вдова, которая дѣвкою замужъ вийшла, естли будетъ вѣнованная,

а сини ся хотѣли бъ отъ пея отдѣлитись, должна остатись на томъ вѣнѣ, отъ мужа себѣ записанномъ; сини же имѣютъ допущени бить до всѣхъ имѣній и пожитковъ отческихъ, кромѣ съестнихъ и питейнихъ вещей наличнихъ, которихъ равная часть между всѣма дѣтми и при оной вдовѣ остается; а естли би такая вдова била отъ мужа своего невѣпованна, то имѣетъ бить содержана по тому, какъ више показано, въ артикулѣ сея глави 7-мъ, то-естъ, равную часть во всѣхъ недвижимихъ и движимихъ имѣніяхъ между дѣтми имѣть по смерть свою, вдовою пребивая, или поки за другого мужа вийдетъ.

Статутъ: роздѣлъ 5, артикулъ 5. Зерцало Саксонское: подъ словомъ *вѣно*, № 21 и 40. Права гражданского артикулъ 22, № 1; и артикулъ 57, № 1.

2.

Когда же би случилося такой отъ мужа умершого вѣпованной или невѣпованной вдовѣ, отдѣлно отъ синовъ своихъ на третой части имѣній, мужемъ себѣ записаннихъ, живущей, или купно равною между сынами часть имѣющей, дочеръ свою, а сестру ихъ родную, или нѣсколко такихъ дочерей видавать въ супружество изъ чствертой долѣ мужнихъ имѣній,—тогда всѣ оние мужние имѣнія, движимие и недвижимие, какъ оннмъ сынамъ въ вѣчность, такъ и ей, матерѣ, по смерть во владѣніе надлежащие, должно совокупить и со всѣхъ тѣхъ имѣній придание опой одной или сколко ихъ будетъ дочерямъ опредѣлить, по вишеписанному. То жъ разумѣть и о такой вдовѣ вѣпованной, которая бъ на вѣнѣ своемъ неразлучно съ сынами жила.

Прибавленіе, въ согласіе права, Статутъ: роздѣлъ 1, артикулъ 3, параграфъ 2.

3.

Вдова же, дѣвкою за мужа вишедшая, а по смерти его бездѣтна оставшаяся, если будетъ отъ него вѣпована, то имѣетъ опредѣленнимъ себѣ во вѣно мужнимъ имѣніемъ доволствоватись; прочни же опого мужа имѣнія и пожитки на наслѣднихъ по немъ родственниковъ его спадаютъ. А если би не била вѣпована, то на третей части всего того жъ мужнего имѣнія и пожитковъ жить будетъ, по смерть свою, или поки за другого мужа посягнетъ. А если би во второбрачное супружество вступила, то имѣютъ ей оние мужеви сродники видѣлить

зъ того всего имѣнія осмую долю, или, вмѣсто оныя, по оцѣнки, денгами дать, какъ о томъ въ 7-мъ сея глави артикулѣ показанно.

Статутъ: роздѣлъ 5, артикулъ 6.

4.

Вдова бездѣтная, которая имѣетъ употребленіе въ какихъ имѣніяхъ мужнихъ недвижимихъ, если би била нерадива и потому о содержаніи онихъ имѣній въ цѣлости ненадежна, имѣетъ наслѣдникамъ мужевимъ дать поруки, что поки тѣхъ имѣній будетъ употреблять, ничего изъ онихъ не потеряетъ; а если би какая жена била подозрителна и недобрия слави, то, сверхъ взятія по ней, противъ вишшеписанного, порукъ о цѣлостномъ додержаніи недвижимихъ мужевихъ имѣній, движимия мужния жъ, наслѣдникамъ принадлежащия вещи, должно у ней одобрать и отдать къ содержанію какому честному и надежному въ томъ человѣку; буди же оние жени, такъ нерадивая яко и подозрителная, на то порукъ не поставлятъ, то и означенния недвижимия имѣнія у нихъ одобравъ, поручить оние опекунамъ, котории, содержуя и радѣя такими имѣніями и надлежащимъ прокормленіемъ и одѣяніемъ онихъ женъ снабдѣвая, могли бъ до возвращенія наслѣдникамъ тѣ жъ имѣнія въ цѣлости додержать.

Книга Порядокъ: *о употребленіи имѣній женѣ отъ мужа опредѣленнихъ*, № 50.

5.

Если би вдова мати жила съ дѣтьми въ имѣніяхъ мужнихъ нероздѣлно, а между тѣмъ би одинъ синъ ея оженился, записавъ зъ вѣдома ея, родителского, женѣ своей вѣно зъ части имѣній, которая бъ на его надлежать имѣла, потомъ би самъ умеръ, тогда первѣе должно часть, на оного умершого сина ея надлежащую, противъ другихъ синовъ ея видѣлить, а потомъ изъ той части, что женѣ его по записѣ отъ мужа надлежитъ, оной умершого сина женѣ вдовѣ отдать, по артикуламъ сего права; осталние же имѣнія свекровой ея съ протчими дѣтми принадлежатъ. То жъ разумѣть и о свекрѣ самомъ, естли би, при жизни его, невѣстка, синомъ его вѣнованная, овдовѣла.

Зерцало Саксонское: подъ словомъ *мати*, № 1.

Артикулъ 18.

О движимыхъ вещехъ, по смерти мужа женѣ и по смерти ея мужу принадлежащихъ, и о хоромномъ строеніи на вѣнованномъ имѣніи.

1. По смерти мужа, безъ тестамента умершого, что женѣ невѣнованной принадлежитъ.

2. По смерти жепи бездѣтной что мужу принадлежитъ.

3. О хоромномъ строепіи и пристройки отъ вдови на вѣнованномъ ея имѣніи.

Пунктъ 1.

Невѣнованной бездѣтной женѣ, по смерти мужа ея, нераспорядившаго тестаментомъ имѣнія своего, принадлежитъ приданное ея, по вишъписаннимъ сея глави артикуламъ: уборство женское, да и другие вещи, въ золотѣ и сребрѣ и въ протчемъ состоящие, которие къ украшенію женскому мужъ ей при сговорѣ сватебномъ или опослѣ дарилъ и исправилъ для чести ея и своей; а посуда, для питъя или яствія дѣланная, золотая, сребранная, мѣдная, оловяная и прочая, мужняя, при наслѣдникахъ мужевихъ быть имѣетъ; однакожъ изъ тѣхъ вещей одно или двое женѣ вдовѣ такой невѣнованной падлежитъ дать, а особливо скотъ, хлѣбъ и лошади и коляску, на которихъ она съ мужемъ или сама поездъ свой имѣла, и прочее, къ поезду и къ содержанію ея принадлежащое.

Порядка часть 3, *спадокъ*, № 42. Зерцало Саксонское: подъ словомъ *герада*, № 25 и 26.

2.

А буде жена передомъ мужа умретъ бездѣтна, то всѣ вещи, которие мужъ прежде сватби или по сватбѣ и когда нибудь къ чести ей дарилъ или исправилъ, въ золотѣ, сребрѣ, платьѣ, клейнотахъ и протчемъ, все тое, ничего не виключая, при себѣ удержать силенъ и никому за то отвѣтствовать не одолжается.

Въ Порядкѣ: часть 3, *о спадкахъ*, № 41; тамъ же, въ титулѣ *о герадѣ*, № 6, на концѣ.

3.

Которая би жена, имѣя вѣно отъ мужа, на имѣніяхъ его себѣ записанное, хороми на нихъ устроила или пристройку какую здѣлала своимъ коштомъ,—таковая, когда наслѣдники мужеви изъ вѣновнаго опаго имѣнія искуплять, волна будетъ на грунтъ свой собственний, наслѣдственний или куплепний, перепесть, или, не перепося, наслѣдникамъ оними или кому нибудъ продать и дарить силна; а за пристройку или подчинку старихъ хоромпнъ тѣхъ наслѣдники по оцѣнки паградить ей должни, если она дарить имъ не похочетъ.

Зерцало Саксонское: подъ словомъ *будоване или хоромное строеніе*, № 1, отъ полу; съ поправленіемъ.

Артикулъ 19.

О вдовѣ бездѣтной, которая за вдовца выходитъ.

1. Вдова, за вдовца дѣти имѣющаго пошедшая и съ нимъ дѣти сплодившая, по смерти его на чемъ остается.

2. Вдовѣ, за вдовца пошедшей, принадлежитъ то, что съ собою принесла и что отъ него записанно будетъ.

3. Вдова вѣнованная буди съ наслѣдниками мужними прожить не можетъ.

Пунктъ 1.

Которая бъ вдова вийпла за мужа, имѣющаго дѣти съ первою женою сложенние, и съ нимъ дѣтей ипихъ прижила, таковая, по смерти его, какъ съ тѣми, такъ и съ своими дѣтми, въ имѣпіи мужнемъ недвижимомъ равную часть имѣть будетъ; а естли би дѣтей съ вторимъ мужемъ не имѣла, то съ дѣтми его первой жени равную; а если би толко одна дитина била, то третую часть толко въ имѣніяхъ недвижимихъ будетъ имѣть, до живота своего, естли за третого мужа не пойдетъ; къ тому жъ, изъ движимости, что пристойно и безъ чего невозможно ей въ содержапіи себе обойтися, опредѣлить ей падлежитъ, какъ о томъ сея глави въ артикулѣ 18-мъ, въ пунктѣ 1-мъ показапно; а когда би и въ третій бракъ вступила, то и тую часть имѣнія, и все движимое, дѣтямъ оставить должна; дѣти же за вѣпецъ деньгами награждать ей не должни будутъ.

Статутъ: роздѣлъ 5, артикулъ 10, параграфъ 1. Прибавленіе. Тамъ же: параграфъ 1.

2.

Однакожъ, буди таковая жена вдова что нибудъ изъ имѣній своихъ въ домъ мужа своего принесла, тое, по доказателству, ей и по смерти ея дѣтямъ или родственникамъ ея жъ надлежать будетъ; а естли би что мужъ вдовъ опой женѣ своей, вдовою жъ поятой, зъ доброй волѣ отъ своего пажитого, а не наслѣдственнаго, имѣнія записалъ, то при томъ она оставшися, равной уже межъ дѣтми мужа своего или третой части и ничего болшъ домагатися не имѣетъ.

Тамъ же: параграфъ 2. Статутъ: роздѣлъ 5, артикулъ 10, параграфъ 1.

3.

А которая бъ вдова, оставшаяся на опредѣленномъ вѣнѣ или употребленіи имѣній мужа своего, краткое либо долгое время нераздѣлно съ наслѣдниками его пребивая, не могла спокойно прожить и права своего свободно употреблять въ домѣ мужнемъ, се же естли би были дѣти молодие, убиточние, злоправние, своеволние, часто вдовѣ досаждавшие, или, хотя бъ и отъ родныхъ дорослихъ дѣтей для другихъ причинъ устранитись хотѣла, — такая вдова имѣетъ особного къ прожитію у нихъ мѣста требовать; а куда нибудь отъ нихъ отлучится, все тое при ней бить должно, до чего право имѣетъ, по силѣ оныхъ артикуловъ сея главы, такъ, какъ би и по смерти мужа своего въ домѣ его жила неисходно.

Въ Порядкѣ: *о употребленіи женъ отъ мужа имѣній назначенныхъ*, № 35; и въ Зерцалѣ Саксонскомъ: подъ сковомъ *бѣлоголова*, № 6.

Артикулъ 20.

О вдовѣ, съ дѣтми за другого мужа пошедшей, и о дѣтехъ ея, съ обома мужами сложенныхъ.

1. Вѣно женино, отъ первого мужа записанное, почему мужъ ея второй получить можетъ.

2. По смерти пришелца, вдову появного съ дѣтми, а дѣти отъ первой жени имѣющаго, которие отъ нихъ наслѣдствуютъ его имѣніемъ.

3. Дѣти перваго и второго супружества имѣніе равно получаютъ.

Пунктъ 1.

Если бы первий мужъ, женѣ своей вѣно записавъ на имѣніяхъ своихъ, противъ приданного ея, и дѣти съ нею сплодивъ, а приданное то потерявъ, самъ умеръ, оставшая же оная жена, съ дѣтми нераздѣлно того вѣновного имѣнія употребляя, посягла за второго мужа, приявъ его къ себѣ на тия жъ имѣнія, и опому жъ свое приданное записала бъ, потомъ би, при такомъ нероздѣлномъ съ дѣтми своими того вѣнованного первого мужа имѣнія употребленіи, не одобравъ онаго въ особенное свое владѣніе, сама умерла,—то вторий ея мужъ, если о тое ей вѣно упоминатися будетъ, все тое получаетъ право, которое жена его къ пожиткамъ движимимъ первого мужа своего за приданное имъ потерянное имѣла, а ему бъ, второму мужу, опие отписала; буди же би она, жена, своего приданного мужу второму не записала, то такое приданное, или, вмѣсто онаго, вѣно отъ первого мужа записанное, надлежитъ въ равний подѣлъ на дѣтей ея, такъ съ первимъ, яко и съ нимъ, вторимъ, мужами сложенних, или, въ небитіи дѣтей, на ея ближайшихъ сродниковъ.

Зерцало Саксонское: подъ словомъ *вѣно*, № 33. Тамъ же: подъ словомъ *бѣлоголова*, № 7. Права Гражданского артикулъ 22, № 18. Порядокъ: въ титулѣ *о посаѣ и вѣнѣ*, № 25.

2.

А которий би мужъ билъ пришелецъ и, не имѣя никакихъ дѣтей съ женою своею второю, имѣлъ би отъ первой жени сина или дочь и какое имѣніе, а тая вторая жена имѣла би своихъ дѣтей отъ перваго мужа.—тогда такого второго мужа отъ первой жени дѣти отческое имѣніе наслѣдуютъ, а женини, кои отъ перваго мужа родились, не наслѣдствуютъ.

Въ Правѣ Гражданскомъ: артикулъ 49, № 3.

3.

Если жъ би такий мужъ имѣлъ отъ первия жени дѣти и, другие съ второю женою приживъ, умеръ.—то, по смерти его, тѣ всѣ первия и вторая жены дѣти во всѣхъ его имѣніяхъ, собственних и наслѣдних, равную часть получаютъ. Равнимъ же образомъ, и по

женѣ, дѣти ея, которие съ первимъ мужемъ сплодила. наслѣдствуютъ собственния материя имѣнія.

Права Хелминского, книги 3, роздѣлъ 52, при концѣ: съ поправленіемъ.

Артикулъ 1.

О имѣніяхъ въ вѣно женѣ опредѣленних.

1. Вдова въ вѣнъ имѣній отъ мужа записанних присвоить и утерять не можетъ.

2. Вдова вѣновное свое имѣніе по нуждѣ заложить или въ откупъ пустить можетъ.

Пунктъ 1.

Мужъ, если женѣ своей даръ супружеский или вѣно запишетъ на своихъ наслѣдних, то-есть отческихъ или материнхъ, имѣніяхъ, и она бъ, по смерти мужа своего, тѣ имѣнія употребляла,—таковихъ мужних наслѣдственних имѣній жена опая, мимо наслѣдниковъ его, себѣ присвоить, а ни продать, ни заложить и какимъ нибудь образомъ утерать или кому уступить не волна будетъ; а если би, мимо волю и вѣдомо мужних наслѣдниковъ, тѣ имѣнія кому продажею либо какою другою здѣлкою уступила, то тѣ наслѣдники силни будутъ оние имѣнія у держателя отобрать въ свое владѣніе, а держателю тому отложить денги таковою цепою, какова оной женѣ на томъ имѣніи, по артикуламъ сея глави, надлежитъ.

Зерцало Саксонское, подъ словомъ *вѣно*, № 42. Въ Правѣ Гражданскомъ: артикулъ 57, № 3. Зерцало Саксонское: подъ словомъ *вѣно*, № 44 и **45. Права** Гражданского артикулъ 95, № 2 и 4.

2.

Которая бъ жена, имѣніе недвижимое, въ вѣно отъ мужа опредѣленное имѣя, по смерти его за какою необходимою нуждою содержать не могла, отъ чего би въ тѣхъ имѣніяхъ спустошеніе слѣдовало,—у такой жени мужа ея наслѣдники оное имѣніе викупить или, принявъ до себе съ платежемъ ей чиншоваго оклада, держать имѣютъ; инако же, она волна будетъ, урядомъ оповѣстяся, тое имѣніе въ присутствіи наслѣдниковъ оцѣповать и кому хотя заложить или въ откупъ

пустить, для своего препитанія. То жъ разумѣть не токмо о вѣновныхъ, но и о другихъ имѣніяхъ наслѣдственныхъ, во владѣніи вдови по правамъ содержуемыхъ, которые, по крайней необходимой нуждѣ, по вышеписанному, заложить или въ откупъ пустить для своего препитанія, съ вѣдомомъ наслѣдниковъ мужныхъ и съ позволенія уряда, можетъ, ежели оные наслѣдники сами деньгами, сколко нужно будетъ на ея снабдѣніе, дать не похотятъ или не могутъ.

Въ Правѣ Гражданскомъ, артикулъ 57, № 3 и 4. Въ Зерцалѣ Саксонскомъ: подъ словомъ *вѣно*, № 43. Права Хелминского книга 3, роздѣлъ 50.

Артикулъ 22.

О вдовѣ шляхецкия или воинского званія породи и супружества, если би во второе супружество съ простолюдиномъ вступила; такожъ и о семъ, какъ мужъ надъ женою опеку и радѣніе принимаетъ.

1. Когда шляхтянка либо воинского человѣка вдова самоволно за посполитого человѣка вийдетъ.

2. Если дѣвица или вдова шляхетская либо воинского званія человѣка вийдетъ за посполитого, съ соизволенія родителей или родственниковъ ея.

3. О опекѣ мужа надъ женою, и о радѣніи ея имѣніемъ.

Пунктъ 1.

Которая вдова породи шляхетской или воинского званія и за шляхтичемъ или воинскимъ человѣкомъ жила въ супружествѣ, и имѣя добра отческие или материне, пошла би замужъ, безъ вѣдома, совѣта и соизволенія своихъ родственниковъ близкихъ, за человѣка простолюдина,—таковая наслѣдія всѣхъ имѣній отческихъ и материхъ лишается; но оные имѣнія надлежать будутъ дѣтямъ первого мужа, или, ежели дѣтей не будетъ, то близкимъ родственникамъ, которые, однакъ, должни ей за тѣ имѣнія наслѣдния отложить сумму денежную, не по полной, настоящой цепѣ, но по половинной, чего стоять будутъ; да таковая жъ жена вѣно, первимъ мужемъ себѣ опредѣленное, теряетъ, которое на наслѣдниковъ его приходитъ, безъ всякого ей за то награжденія.

Статутъ: роздѣлъ 5, артикулъ 12; съ сокращеніемъ.

2.

А если би какая шляхетской породи или воиского человѣка дочь, дѣвица или вдова, пошла, за вѣдомомъ и позволеніемъ родителей и ближнихъ сродниковъ, за которого честного, хотя и посполитого званія, человѣка,—то, хотя, для умаленія службы войсковой, имѣній недвижимихъ за собою къ тому мужу внести не волна, однакъ за опия имѣнія тѣ, коимъ припадлежатъ, сродственники должни настоящею, а не половинною цѣною ей заплатить, вѣповне же имѣнія, отъ перваго мужа опредѣленние, токмо противъ настоящей оцѣнки, что стоять будутъ, у такой вдови викупить.

Прибавленіе, въ согласіе Статутского права: роздѣлъ 3, артикулъ 26.

3.

Мужъ, хотя би не билъ женѣ своей породою равний, однакъ по силѣ супружества стается ей яко опекунъ и владѣлецъ какъ своихъ, такъ и ея имѣній, однакожъ о доходахъ и росходахъ съ женшихъ имѣній счета никому давать, какъ протчие опекуни, не одолжается; а жена, скоро въ супружество съ мужемъ вступитъ, подъ власть его входитъ, и такъ за жизни, яко и по смерти его, честь и званіе его жъ на себѣ носитъ.

Зерцало Саксонское: подъ словомъ *мужъ*, № 5. Статутъ: роздѣлъ 3, артикулъ 40.

Артикулъ 23.

Въ обидахъ жени или обрученицы чией кто суда искать должень.

Мужъ, яко опекунъ и соединенная съ женою персона, должень именемъ жени своей въ судѣ за обиду или безчестіе ея челобитствовать, а вѣрующей женшиной у него въ судѣ въ томъ не требовать: въ обидѣ же или безчестіи мужевомъ жена правованись не одолжается, понеже онъ есть ея опекунъ, а не она его, и для того обидитель или соперникъ женшинъ отвѣтствовать долженъ мужу ея, а обидивший мужа женѣ его не отвѣтствуетъ, развѣ билъ би мужъ самъ боленъ или въ отлучкѣ: а за обиду обрученной кому повѣсти можетъ челобитствовать какъ женихъ, такъ и отецъ ея, и она сама, ибо такова ей дѣлающаяся обида касается съ нею обще отца ея и жениха.

Зерцало Саксонское: подъ словомъ *мужъ*, № 7, отъ полу; и подъ словомъ *кривда или обида*, № 5, при концѣ. Въ Правѣ Гражданскомъ: артикулъ 91, № 8.

Артикулъ 24.

Вдовъ и вдовицу до которого времени въ супружество второе не вступать, и о штрафѣ ихъ, если бы инако учинили.

Вдова, какой бы нибудь породи и званія била, по смерти мужа своего ежели до шести мѣсяцей вийдетъ за другого мужа, таковая вѣна, мужемъ первымъ себѣ записанного, лишена бить имѣетъ. Равнимъ же образомъ и мужъ, которому жена приданное или какое наслѣдное имѣніе [illegible]писала би, ежели до шести мѣсяцей по смерти ея вторую жену [illegible]метъ, того отписанного себѣ приданного и имѣнія ея наслѣдного лишается.

Статутъ: роздѣлъ 5, артикулъ 13.

Артикулъ 25.

О вдовѣ, по смерти мужа, оставшейся непраздной.

1. Вдови, оставшейся непраздной, изъ имѣній мужнихъ не вислать.
2. Сумнѣніе о бремени и плодѣ вдови по мужу оставшейся—отъ него ль тотъ плодъ зачала—чимъ разрѣшается.
3. По тому жъ распознается и о плодѣ такой жени, которая мужъ по бракѣ скоро умретъ или въ путь отлучится.

Пунктъ 1.

Жена, по смерти мужа своего оставшаяся непраздна, хотя би и вѣно приняла, отъ имѣній мужнихъ отчуждена или вислана бить не можетъ прежде родива, для того, что въ животѣ ея носимое можетъ бить наслѣдникомъ опихъ имѣній; и того ради, опая вдова, если ощутитъ себе бить бременною, то по умертвіи мужа немедленно, кому пристойно или на урядѣ, имѣетъ оповѣстить, и того ежели докажетъ, имѣнія мужния, по вишеписанному, имѣютъ бить за нею цѣло содержани до рожденія опой дитини.

Въ Зерцалѣ Саксонскомъ: подъ словомъ *бѣлоголова*, № 36, 37 до

полу и 40. Да въ Порядкѣ: титулѣ *о бременной женѣ*, № 7. Да въ Порядкѣ: въ артикулахъ Права Магдебурского, *о женахъ и дѣвкахъ*, № 12.

2.

А когда би непраздная жена по смерти мужа для бремени своего хотѣла имѣніями мужними завладѣть, а наслѣдники его не вѣрили бъ въ томъ, что естъ непраздна, или би порицать стали оную, что не отъ мужа обременѣла; тогда сумнителство оное и споръ о плодѣ разрѣшаетъ и пресѣкаетъ временная и безвременная пора рожденія дитини тоя, именно: если, по скоропостижной смерти мужевой, считая отъ осмого дни по смерти его, родится дитина послѣ девяти мѣсяцей и двохъ или трохъ дний, то другие наслѣдники отческия имѣнія могутъ межъ собою роздѣлить, а оное родившоеся дитя отъ подѣлу отчуждить; а ежели такая дитина въ девятъ мѣсяцей и въ два или три дни или хотя и первѣе того времени родится,—то, какая по силѣ права пристойна будетъ, оная наслѣдственная часть отческихъ имѣній той дитинѣ принадлежать имѣетъ.

Въ Правѣ Гражданскомъ: артикулъ 96, № 11. Тамъ же, артикулъ 96, № 12; съ поправленіемъ.

3.

Такожъ-де, если би кто, оженився, умеръ въ скоромъ времени, а жена его породила би по сочетаніи брачномъ прежде до девяти мѣсяцей и двохъ или трохъ дний, считая оное рожденіе отъ дня брачного веселного или отъ обвѣнчанія,—таковая дитина, яко за его дитину считатись не можетъ, такъ и наслѣдія его жъ отчуждается, кромѣ тѣхъ случаевъ, въ которыхъ недоношенные въ утробѣ матерней дѣти въ седми или осми мѣсяцахъ либо и ближе родятся. То жъ разумѣть, когда мужи женатие отъ домовъ своихъ отлучаются. Однакожъ въ судѣ, по обстоятелствамъ мужнего бракосочетанія, отлучки, болѣзни и смерти, и по состоянію жени, въ таковихъ случаяхъ зрѣло разсуждать и разсматривать должно.

Тамъ же: № 12. Саксонъ: подъ словомъ *бенкартъ*, № 1. Въ Порядкѣ въ артикулахъ Права Магдебурского: *о женахъ и дѣвкахъ*, № 13.

Артикулъ 26.

Для чего жена вѣна, а мужъ приданного лишается.

1. О причинахъ жени вѣна своего лишающейся.

2. Изъ какихъ причинъ мужъ приданного своея жени лишенъ бываетъ.

Пунктъ 1.

Всякая жена вѣно свое, отъ мужа ей записанное, и наслѣдное право въ нажитихъ съ нимъ имѣніяхъ утерять и отъ онаго отчуждена быть можетъ съ тѣхъ причинъ: *первая*—богоотступство, отступленіе отъ вѣри христіанской; *вторая*—оскорбленіе императорскаго величества; *третая*—если би мужу своему смерти искала либо его убила, или о тѣхъ, котории на животъ его настоевали, вѣдая, ему не объявила и не предостерегла, либо въ томъ имъ согласовала, или какий другий криминалъ здѣлала, либо съ ея какой причини разводъ ея съ мужемъ ея слѣдовалъ; *четвертая*—если би при животѣ мужа своего своеволно ложе супружеское прелюбодѣяніемъ осквернила, или по смерти мужа своего блудодѣйствовала бъ.

Зерцало Саксонское: подъ словомъ *вѣно*, № 5 и 6. Въ Правѣ Гражданскомъ: артикулъ 22, № 21 отъ полу и 22. Порядокъ: въ титулахъ *о посаѣ и вѣнѣ*, № 29. Въ Правѣ Хелминскомъ: книги 3, роздѣлъ 47. Зерцало Саксонское: *мужеубийство*, № 29. Порядокъ въ артикулахъ: *о женахъ и дѣвкахъ*, № 27.

2.

Равнимъ образомъ и мужъ, для нижеслѣдующихъ причинъ, приданого жени своея, такъ же и наслѣдного ея имѣнія, которое ему записала бъ, и совокупно съ нею нажитого, отчужденъ бываетъ: *первая*, *вторая*, *третая и четвертая*—какъ и о женѣ показано; а особливо *пятая*—если би, супружества съ нею не соблюдая, умишленно кому на прелюбодѣяніе опую выдалъ; *шестая*—если би по злобѣ челобитствовалъ на жену свою о прелюбодѣяніи, и того ей ничимъ не доказалъ: *седмая*—если бъ для себе наложницу какую въ домѣ держалъ.

Права Хелминскаго, книги 3. роздѣлъ 47, на концѣ. Права Гражданского артикулъ 22, *глосса*, № 23. Въ Порядкѣ: титулъ *посаъ и вѣно*, № 30.

Артикулъ 27.

О равномъ синовъ и дочерей наслѣдіи въ приданномъ и иныхъ имѣніяхъ по матери.

1. Имѣнія недвижимыя и прочія пожитки материне въ равныя на дѣтей обоего пола подѣлъ идутъ.

2. Отческія имѣнія синамъ надлежатъ.

Пунктъ 1.

Всякое имѣніе материне, безъ тестамента и записѣ правной оставшееся, такъ недвижимое какъ и движимое, то-есть деньги наличные, золото, серебро, каменіе дорогое, одежды и посуды всякіе, олово, мѣдь, лошади, возы, ковры, завѣсы и какіе нибудь вещи и спряти домовые, такожъ и приданое материне, должно въ равныя итти подѣлъ на всѣхъ дѣтей, какъ на синовъ женатыхъ и неженатыхъ, такъ и на дочерей замужныхъ и незамужныхъ, выключая токмо изъ того числа, именно: вещи къ уборству и украшенію женскому приличные, которые самымъ дочерямъ, а лошади верховые, оружье, платье мужеское и прочое, къ прибору воинскому служащое, самымъ синамъ принадлежитъ. То жъ разумѣть и о имѣніяхъ, изъ приданого материного обоими родителми прирумноженныхъ.

Статутъ: роздѣлъ 5, артикулъ 14, параграфъ 1.

2.

Наслѣдіе же отческихъ, тестаментомъ его нерозписанныхъ имѣній недвижимыхъ и движимыхъ токмо на синовъ и ихъ наслѣдниковъ приходить имѣетъ, такъ, какъ на иномъ мѣстѣ, въ главѣ 13, *о наслѣдіи*, въ артикулѣ 1-мъ, пространнѣе изображено.

Тамъ же: ниже того, параграфъ 2. Права Гражданского артикулъ 96, *въ толкованіи*, № 7.

Артикулъ 28.

О сравненіи приданого разныхъ женъ предъ подѣломъ имѣнія отческого.

1. Которой матери приданое есть болшое, тое дѣтямъ ея предъ подѣломъ вичисляется, а осталное, отческое, въ равныя идетъ подѣлъ.

2. Дочерямъ дорослымъ можетъ ли отецъ, что надлежитъ имъ приданого, матери ихъ видѣлить, прежде возраста другихъ дѣтей.

Пунктъ 1.

Когда би кто билъ двоебраченъ или троебраченъ, за всякою же женою получилъ би приданное не равное, а тѣ жени, не записавъ никому своего приданного, померли бъ, послѣ и мужъ померъ би, оставивъ по себѣ отъ каждой жени сложенные дѣти, приданное же было би ростерянно—тогда надлежитъ, прежде равного въ имѣніи отческомъ между всѣми его сынами подѣла, за означенное матерей ихъ приданное, сколко оного которой матере будетъ, такъ сынамъ, яко и дочерямъ ихъ, по равной части со всего того жъ отческого имѣнія заплатить, потомъ остатное, за тою уплаткою, отческое имѣніе раздѣлить по равной части на всѣхъ синовъ, а на виправу невиданныхъ въ замужество дочерей съ того четвертую долю видѣлить. Ежели жъ останутся по такомъ отцу самые сыны, безъ дочерей, или самые дочери, безъ синовъ,—то такъ первей въ заплатѣ за всякой матери приданное, яко потомъ и въ роздѣленіи равномѣрномъ остатного отческого имѣнія, поступать по вышеписанному.

Статутъ: роздѣлъ 5, артикулъ 15, параграфи 1 и 2.

2.

А если би дѣти, по смерти матери своея, а первобрачныя отца своего жены, приведъ въ возрастъ, стали доходить ея приданного, которое не было бъ отъ тоя жъ матере отцу ихъ записанно,—такимъ дѣтемъ падлежащей на нихъ оного приданного части долженъ отецъ безспорно уступить; по тому жъ, кто би съ двома или трома женами, съ приданнимъ поятими и прежде его умершими, имѣлъ дѣтей,—то всякому отъ нихъ оное матерей ихъ приданное, незаписанное, сколко за которою взялъ, долженъ въ цѣлости отдать, яко о семъ и въ главѣ 11-й, *о опекахъ*, въ артикулахъ 2-мъ, въ пунктѣ 1-мъ показанно.

Статутъ: роздѣлъ 3, артикулъ 40. Зерцало Саксонское: подъ словомъ *вьно*, № 6. Статутъ: роздѣлъ 6, артикулъ 2, параграфъ 1.

Артикулъ 29.

О дѣтехъ разныхъ женъ, посятыхъ за мужа съ приданнимъ и безъ приданного—скудныхъ.

1. Дѣти разныхъ женъ въ имѣніи родителскомъ наслѣдуютъ не равно, смотря по приданному матери ихъ.

2. Обидное отческое на дѣтей разныхъ женъ опредѣленіе не силно.

3. Уборъ женскій, исправленный за жизни первия мужа жени, какимъ дочерамъ принадлежитъ.

Пунктъ 1.

Который би мужъ, при своемъ или опредѣленномъ себѣ отъ своихъ родителей имѣніи, поялъ жену съ доволнимъ приданнимъ и приумножилъ къ тому совокупнимъ съ нею старателствомъ другихъ имѣній и пожитковъ, по смерти же ея поятая нимъ вторая жена была би скудная и безъ приданного, а имѣлися бъ отъ обоихъ дѣти,—то, по смерти оного мужа, надлежитъ первѣе приданное первия жени, когда би отъ нея никому не было опредѣленно и записанно, и приумноженное отъ того приданного имѣніе, въ равний подѣлъ отдать дѣтямъ ония жъ первия жени, яко о семъ вишше, въ артикулѣ сея глави 28-мъ показанно, потомъ самое мужа того собственное или наслѣдственное имѣніе раздѣлить на равние части, такъ второй женѣ его, по смерть ея или поки за иного посягнетъ мужа, какъ и сложеннимъ отъ обоихъ женъ синамъ, а дочерамъ равную жъ изъ четвертой части того имѣнія виправу или приданное произвесть; а налитое съ второю женою, той же женѣ и дѣтямъ ея принадлежать будетъ.

Прибавленіе, въ согласіе права въ Статутѣ: роздѣлъ 5, артикулъ 14; и роздѣлъ 3, артикулъ 40.

2.

Буди же би отецъ не по вишписанному сего артикула первому пункту означенное имѣніе первия и втория жени дѣтемъ опредѣлилъ,—такое опредѣленіе и запись при своей силѣ бить не можетъ, по судъ имѣетъ, въ пристойномъ между ними дѣтми и матерю имѣнія раздѣленіи, поступить по вишеписанному. Равное же разсмотреніе должно бить, если би который мужъ, не имѣя за первою женою никакого приданного, а за второю доволное получивъ, дѣтей ея противъ приданного первия жени изобидѣлъ.

Прибавленіе

3.

А если би и то случилось, что при жизни чися первия жени

приготовании били ея старателствомъ, для ея жъ съ мужемъ своимъ сложенних дочерей, какие женские убориства и платья, а по ея смерти, вторая жена того мужа, за упрошеніемъ у него или другимъ способомъ, тое на себе, либо на своихъ съ нимъ же сложенних дочерей забрала;—то такіе убориства и платья, яко не ея старателствомъ исправленние, надлежатъ первой жени дочерямъ, для которихъ тое и приготовлено; развѣ би изъ какова случая воспослѣдовало такое оскудѣніе, что для тѣхъ менших дочерей, съ другою женою сложенних, того исправить било неможно, тогда опое уборство и платья имѣютъ бить раздѣленни на дочерей тѣхъ обоихъ женъ по равной части.

Прибавленіе.

Артикулъ 30.

О вдовѣ вѣновавной, которая бъ за второго мужа вийшла.

1. Вдова, за второго мужа посягшая, по смерти его при чемъ остается.

2. Мужъ отписать имѣнія вдовѣ въ свое супружество поятой воленъ.

3. И жена мужу своему собственния, а ле послѣдние имѣнія дарить и записать волна жъ.

Пунктъ 1.

Которая бъ вдова за второго мужа виходить имѣла, таковой женѣ тотъ вторий мужъ на своемъ имѣніи вѣна записивать не одолжается; а когда би и тотъ вторий мужъ ея умеръ, оставилъ по себѣ дѣти съ нею сложенние, тогда опая вдова съ тѣми его дѣтми равную часть имѣнія держать и на томъ по замужство или по смерть свою жить имѣетъ; а ежели одна токмо дитина будетъ или когда и та дитина умретъ, то должна, во вдовствѣ пребивая, толко третую часть мужних имѣній содержать, до вступленія въ третобрачное супружество или по смерть свою, а по виходѣ замужъ или по смерти ея, и тая третая часть имѣетъ спадать на послѣдниковъ мужевихъ, и для того вдовою не должна того имѣнія терять, наче же во всемъ обходитись по тому, какъ въ главѣ 11-й, *о опекахъ*, въ артикулѣ 2-мъ и 3-мъ и ишихъ тамо жъ написано.

Статутъ: роздѣлъ 5, артикулъ 16, параграфи 1 и 2.

2.

Однако жъ, если би мужъ, при животѣ своемъ, и такой женѣ

своей, вдовою поятой, что отъ имѣнія своего движимого и недвижимого записалъ по смерть ея, тогда уже она, по смерти его, у дѣтей и наслѣдниковъ его вишепомянутой въ первомъ сего артикула пунктѣ въ имѣніи мужнемъ части домагаться не силна, а имѣетъ довольствоваться по замужство либо и по смерть свою тѣмъ, что опой отъ мужа записанно.

Тамъ же: параграфъ 3.

3.

Всякая жена приданное свое материнное и собственными своими трудами пажитое, и имѣніе движимое и недвижимое, мужу своему и кому похочетъ по пристойности записать, какъ въ главѣ 14-й, артикулѣ 1-мъ, въ пунктѣ 2 и 3 обстоятелно показанно; а отческихъ и дѣдовскихъ имѣній, кои по наслѣдію ей достанутся, мимо сестеръ своихъ родныхъ и дѣтей ихъ, на которихъ опое имѣніе наслѣдственно должно приходить, безъ вѣдома и соизволенія тихъ своихъ сестеръ или дѣтей ихъ ни мужу своему и никому записать не силна, ибо на женскій полъ наслѣдіе отческихъ и дѣдизнихъ имѣній приходитъ по тому, когда не станетъ наслѣдниковъ по прамой линіи мужеска пола.

Зерцало Саксонское: подъ словомъ *даръ*, № 24. Права Хелминского, книги 3, роздѣлъ 24.

Артикулъ 31.

Вѣновное опредѣленіе отъ мужей женамъ какъ крѣпко.

1. Имѣнія вѣновного отъ жени ни мужъ отдалить и никто за долгъ или за преступленіе его отобрать не можетъ.

2. Мужъ въ опредѣленномъ собою женѣ вѣновномъ имѣніи, пока живъ, какую имѣетъ силу.

3. За записанное въ вѣно имѣніе женѣ мужъ опредѣлить можетъ иное равное.

4. Жена, при жизни мужа, за показанную собою кому обиду, изъ своихъ имѣній собственныхъ и вѣновныхъ платится.

Пунктъ 1.

Всякій мужъ, на которомъ именно имѣніи своемъ вѣно своей же

женѣ запишетъ, того имѣнія никому иному ни продажею, ни закладомъ, и никакимъ образомъ завести не можетъ, хотя би и позволеніе отъ жени на писмѣ имѣлъ, и показывалъ безъ персоналного предъ урядомъ сознатья ея; такожъ и урядъ всякій ни на какомъ записаномъ женѣ въ вѣно имѣніи никому награжденія, за преступленіе и долгъ мужа ея, судомъ опредѣлять и отдавать не имѣетъ, кромѣ добровольного и персоналного на то самой опой жени сонзволенія, на томъ же урядѣ (безъ всякого мужняго принужденія) сознанного.

Статутъ: роздѣлъ 5, артикулъ 17. Зерцало Саксонское: подъ словомъ *вѣно*, № 23. Права Гражданского артикулъ 22, № 6, отъ полу.

2.

Однакожъ мужъ, на содержаніе и довольствованіе жени и на свою общую съ нею користъ, изъ имѣній вѣновныхъ при животѣ своемъ доходи отбирать и оними какъ хотя ратѣть волент, толко би тѣхъ имѣній какимъ образомъ не разорилъ и не спустошилъ: жена же тѣми имѣніями, поки мужъ живъ, завладѣть собою такъ, чтобъ наслѣдникамъ своимъ отдать имѣла, не можетъ, такожъ и своихъ собственныхъ пожитковъ, безъ вѣдома мужняго издерживать и употреблять не сплна.

Книги Порядка: въ титулѣ *живность домова*, № 6. Тамъ же: *энжигридіонъ*, *вѣно*, № 8. Зерцало Саксонское: подъ словомъ *вѣно*, № 2. Права Гражданского артикулъ 22, № 19; и артикулъ 26, № 26.

3.

Но если би мужъ, для какой общей своей и жени своея ползи, похотѣлъ опредѣленное собою въ вѣно ей имѣніе употребить, а во мѣсто онаго, иное, тому равное къ имѣніе ей опредѣлить за ея доброволною уступкою и сонзволеніемъ,—го ему учинить свободно, и сего урядъ не токмо не возбранять, но и утвердить должент.

Зерцало Саксонское: подъ словомъ *бѣлоголова*, № 25; и подъ словомъ *вѣно*, № 23.

4.

А когда бы жена, имѣя въ вѣно ей опредѣленные или свои собственные имѣнія, учинила кому обиду при жизни либо и по смерти

мужней, тогда, что уплатить обидимому въ судѣ приговорено будетъ, тое изъ имѣній ея изъ собственныхъ, а чего бы изъ собственныхъ не доставало или бы и ничего не было, то изъ вѣновныхъ самихъ награждено быть имѣетъ.

Статутъ: роздѣлъ 5, артикулъ 17, при концѣ, и роздѣлъ 4, артикулъ 45.

Артикулъ 32.

О обидахъ, если бы кому здѣлались отъ которого мужа изъ имѣнія жены въ оное опредѣленного, и о криминальномъ преступленіи его.

1. Когда бы мужъ изъ вѣновнаго имѣнія обиду кому здѣлалъ.

2. Жена казненного за преступство мужа вѣна и что изъ имѣній его принадлежитъ ей не лишается.

Пунктъ 1.

Который бы мужъ, записавъ женѣ своей, за ея приданное, въ вѣно свое имѣніе, самъ учинилъ кому обиду,—таковый самъ отвѣтствовать и награждать долженъ за ту обиду: на вѣновномъ же жениномъ имѣніи такова награжденія не доправлять; а не будетъ ли такова мужа той обиди чимъ наградить, то и на самой его персонѣ отправу учинить, по артикуламъ сего права.

Статутъ: роздѣлъ 5, артикулъ 18, параграфи 1, 2 и 3.

2.

Который же бы мужъ по приговору судовому за преступство какое смертію казненъ былъ, или самъ себе убилъ,—таковаго жена изъ его имѣній вѣна себѣ опредѣленного доискиватись силна: а хотя бы на то вѣно и записъ отъ него не имѣла, однакъ изъ тѣхъ же имѣній его столко взять силна, сколко надлежитъ по артикуламъ сего права. А о женахъ тѣхъ, которихъ мужьи въ важнихъ государственныхъ дѣлахъ за преступленіе казними биваютъ, или, страха ради, въ преступленіи такомъ себе сами умерщвляютъ, показанно выше, въ главѣ 3-й, въ артикулѣ 3-мъ, въ пунктѣ 4-мъ.

Зерцало Саксонское: подъ словомъ *судъ*, № 31 и 32.

Артикулъ 33.

О долгахъ самого мужа и совокупныхъ съ женою.

1. Когда мужъ прежде сватьби задолжится, жена его изъ имѣній своихъ не платитъ.

2. Долги мужа и жени общие изъ имѣній обоихъ ихъ уплачиваются.

3. Мужъ, если бы по согласію жени своея, собою вѣнованной, въ долгу за кого ручился.

4. Должна ли жена, по смерти мужней, изъ вѣна своего долгъ съ нимъ общій уплачивать.

Пунктъ 1.

Кто бы прежде женитви задолжился, поялъ за себе жену о томъ долгу невѣдающую,—такова долгу изъ придашихъ и другихъ наслѣдиихъ жени имѣній уплачивать не падлежитъ, развѣ бы она, опослѣ, въ супружествѣ съ мужемъ своимъ, въ тотъ долгъ взятихъ имъ денегъ, употребленіемъ себѣ изъ онихъ какой користи или притяженіемъ какихъ либо зъ того общихъ имъ обоимъ пожитковъ была участна.

Права Хелминского, книги 3, роздѣлъ 77, отъ полу.

2.

Всякие же иние долги, которие сталися бъ въ супружествѣ чрезъ мужа и жену по обовязателству обоихъ на какий общий ихъ промислъ или изъ какой иной причини (понеже мужъ и жена, въ общеніи всѣхъ имѣній пребивая, подлежатъ равному прибитку и убитку), имѣютъ бить плачени изъ собственихъ имѣній обоихъ, безъ всякого разбора вѣна или какого иного мужняго дара, котораго женамъ правами употреблять позволено.

Тамъ же: въ роздѣлѣ 77, при концѣ. Въ Статутѣ: роздѣлъ 7, артикулъ 18, параграфъ 2, при концѣ.

3.

Когда же би кто, вѣно опредѣливъ женѣ своей, по томъ опредѣленіи за кого ручился и обязался бъ платить изъ вѣновних имѣній,

за согласіемъ и волею жены своея на урядѣ, а по смерти его ежели заимодавецъ станетъ бить челомъ на ту вдову за поруку или обязателство оное,—тогда, хотя бы она извинялася тѣмъ, что не самоволна была, но подъ властію мужа обрѣтаясь, и кромѣ словеснаго съ мужемъ согласія ни какой записѣ урядовой вѣрителю отъ себе не дала, но понеже прежде слыша на урядѣ обязателство мужа своего и сама доброволно тому согласовала, принужденія же отъ мужа, ни словомъ, ни дѣломъ не вспоминала, а иныхъ бы имѣній мужъ не оставилъ на уплатку долга; того ради не можетъ отъ оного платежа свободна быть.

Порядокъ: въ титулѣхъ *о посаг и вѣнч*, вопросъ 3, № 14.

4.

А буде бы жена, имѣя отъ мужа на третей имѣній его части вѣно, купно съ нимъ задолжилася, и купно обязалася, долгъ вѣрителю платить, по смерти же мужевой наслѣдники его одно только вѣно ей отдавъ, всѣмъ имѣніемъ мужа ея завладѣли, а вѣритель бы въ долгу самой ея по ея жъ обязателству смотрѣлъ: такому вѣрителю опая вѣнованная жена, хотя бы на вѣновномъ имѣніи жила, либо изъ оного мужевими наслѣдниками и отправлена была, съ тѣми наслѣдниками мужевимъ имѣніемъ владѣющими, а именно третую часть уплачивать должна.

Зерцало саксонское: подъ словомъ *бѣлоголова*, № 12; и подъ словомъ *долгъ*, № 11. Въ Порядкѣ: въ артикулахъ *о долгахъ и должникахъ*, № 1.

Артикулъ 34.

О мужѣ и женѣ сустратныхъ и ума лишенныхъ.

1. Женѣ съ мужемъ сустратнымъ въ имѣніяхъ его какъ поступать.
2. У мужа сустратного силна жена упоминатся о вѣно свое.
3. Надлежитъ ли мужу долгъ своея сустратныя жены своимъ имѣніемъ уплачивать.

Пунктъ 1.

Жена когда бы вийшла за такова мужа, который имѣнія и пожитки ея отъ родителей или родственниковъ въ посагѣ данныя, или кто съ тѣми и свои имѣнія собственныя сустерялъ или расточалъ, напримѣръ пянствомъ,

костирствомъ, либо инымъ непристойнымъ образомъ ни во что оныя обращая; тогда урядъ за обявленіемъ себѣ о томъ отъ жени, или отъ сродниковъ ея имѣетъ опекуна, либо приставника умного, и добросовѣстного опредѣлить, который би осмотрѣвъ, и описавъ всѣ грунта, и имѣнія жени его, такожде и собственние оного мужа, какъ падлежитъ оныхъ радѣть; и сверхъ того зъ уряду публиковать, даби никто у таковаго сустратного ни какихъ имѣній и пожитковъ безъ вѣдома означеннаго приставника, ни покупкою, ни закладомъ, ни замѣною, и ни коимъ образомъ себѣ не доставалъ, въ боргъ и долгъ ему ничего не вѣрилъ, подъ потерапіемъ того, чтобы би кто у такова сустратного за публикацією купилъ, и какою нибудь здѣлкою досталъ, либо ему свое повѣрилъ.

Права Хелминскаго, книги 3, роздѣлъ 77, съ начала. Прибавленіе.

2.

А хотя би таковий сустрателъ изъ своего имѣнія, прежде объ немъ публикаціи, что и расточилъ, однакожъ урядъ смотрѣть долженъ, чтоби вѣновное женино имѣніе всегда было въ цѣлости, и оним би жена по записѣ мужней сама примѣромъ какъ и вдовою будучи диспоновала.

Порядокъ: въ артикулахъ Права Магдебурского, *о женахъ и дѣвкахъ*, № 4.

3.

Напротивъ того если жена била сустратная, а мужъ би про то сустратство самъ вѣдалъ, на урядѣ же не просилъ запрещенія, чтобъ ей никто невѣрилъ, а она би у кого заняла и расточила деньги, таковий долгъ мужъ изъ вѣновного ея имѣнія уплачивать долженъ, буди же кто таковой женѣ по урядовомъ объ ней запрещеніи, что свое повѣрилъ, либо у нея что съ имѣній досталъ, съ таковимъ поступать по вишъ писанному сего артикула 1-му пункту, тожъ разумѣть о мужехъ и женахъ ума лишенныхъ.

Право Хелминского, книги 4, роздѣлъ 44.

Артикулъ 35.

О имѣніи убогого мужа убогую жену понявшого пажитомъ совокупно въ супружествѣ.

1. Мужъ и жена въ пажитомъ совокупно собою имѣніи какъ сильни.

2. Имѣніе совокупними трудами нажитое по смерти мужа жена какъ съ дѣтми и какъ безъ дѣтей наслѣдуетъ.

3. Ежели и жена послѣ мужа умретъ тое имѣніе ихъ совокупное на кого приходитъ.

4. О такомъ же совокупно набитомъ имѣніи ежели мужъ прежде жени умретъ.

Пунктъ 1.

Который бы убогий человѣкъ какова нибудь званія, не имѣя никакова имѣнія своего, поялъ жену, за которою такожъ ничего не взялъ, а потомъ бы при помощи Божіей, обое заработали или выслужили и нажили имѣнія недвижимия и движимия, таковие мужъ и жена при совершенномъ здоровьи своемъ оныя свои имѣнія могутъ дать, въ закладъ пустить, и продать кому хотя, безъ всякого препятствія отъ наслѣдниковъ, и не только зобща тое учинить обое волни, но и особъ мужъ, или жена завѣдома и позволенія мужняго можетъ же, кому хотя, что ни есть изъ какихъ имѣній совокупно нажитихъ дарить, и уступить,

Статутъ: роздѣлъ 5, артикулъ 21, параграфъ 1. Права Хелминскаго, книги 3, роздѣлъ 23, со изъяснепіемъ.

2.

А если бы мужъ такий умеръ, не распорядивъ имѣнія записью, или тестаментомъ, тогда женѣ его со всего имѣнія имѣетъ быть отдѣлена трегая часть, а дѣтямъ собственнимъ, которие съ нимъ имѣла бъ двѣ части; въ небитіи же дѣтей все имѣніе женѣ остается, хотя бы и замужъ пошла съ здругимъ мужемъ дѣти родила, которимъ она тое имѣніе и отписать волна.

Статутъ: роздѣлъ 5, артикулъ 21, параграфъ 1, при концѣ. Порядокъ: въ артикулахъ *о вѣнѣ*, вопросъ 10, № 26, съ поправленіемъ.

3.

Буди же бы жена тая ни съ первимъ, ни съ другимъ мужемъ не имѣя дѣтей умерла, и никому того не записала, то по смерти ея изъ оного имѣнія спадаетъ половинная часть на родственниковъ ближайшихъ мужа ея того, съ которимъ оное нажила, а другая часть на ея родственниковъ.

Статутъ: роздѣлъ 5, артикулъ 21, параграфъ, 2.

4.

Тоже разумѣть и о женѣ, которая бы первѣе мужа умерла, то-есть по смерти ея, имѣнія таковаго двѣ части на мужа, а третая на дѣтей ея съ нимъ сложенныхъ, приходятъ, въ небытіи же дѣтей на его самого, хотя бы онъ и на другой оженился, и съ другою женою дѣти сплодилъ, которымъ онъ такія имѣнія и отписать силенъ, а если не оставя дѣтей никакихъ, и не отписавъ никому тѣхъ имѣній умретъ, то тѣ имѣнія спадаютъ по поламъ на родственниковъ его и его жъ жены, съ которою онъ тѣ имѣнія нажилъ.

Статутъ: артикулъ 21, параграфъ 2, съ поправленіемъ.

Артикулъ 36.

О запрещенномъ сродства ради супружествѣ, и о наказаніи преступникъ за такое супружество.

1. Между какими сродниками супружество запрещается.
2. Супруги вѣдающіе о своемъ сродствѣ, и сочетающіеся бракомъ, какой за то винѣ подлежать.
3. Вдовъ когда сродницу свою въ жену себѣ поймет.
4. Супруги если въ невидѣніи о своемъ сродствѣ поймутся.

Пунктъ 1.

По правамъ Божіимъ и Христіанскимъ, никто да не дерзаетъ близкую себѣ въ сродствѣ въ жену понимать, даже до степени по узаконенію православныя восточныя церкви.

Статутъ: роздѣлъ 5, артикулъ 22., параграфъ 1, съ сокращеніемъ.

2.

А когда бы кто, вѣдая дѣвицу, или жену въ сродствѣ себѣ близкую, либо по отцу, либо по матери зъ умыслу противно узаконенію церковному, попялъ, у таковаго на судъ въ томъ дѣлѣ позваннаго по подлиннымъ доказательствамъ имѣній его недвижимыхъ, а въ небытіи тѣхъ, движимыхъ половина отобрана быть имѣетъ на Государя; да и жена

тая, которая бъ, вѣдая о сродствѣ, замужъ пошла, приданного, такъ же и своихъ собственныхъ, если би имѣла имѣній половини жъ лишается, и обое таковии супруги имѣютъ отъ супружества быть разлучени, а толко при другой половинѣ имѣній своихъ останутся до смерти. Да онаго жъ, въ сродствѣ женившагося, ни въ какой чинъ допущать не падлежитъ, по смерти же ихъ дѣти, которие въ томъ кровосмѣшанія супружествѣ родилися, не толко въ половинѣ имѣній тѣхъ, никакова участія имѣть не будутъ, но и сами за незаконнорожденихъ вмѣняются, а имѣнія тѣ по смерти таковихъ родителей спадаютъ на родственниковъ ихъ обоихъ, смотря по линіи сродства.

Тамъ же.

3.

Кто же би имѣлъ съ первою женою, законно поятою, сини, дочери, или внуки, а поялъ би потомъ другую себѣ жену въ сродствѣ близкую, вѣдая о томъ сродствѣ, таковий тотъ часъ: за призваніемъ къ суду, по прямому доказателству съ тою женою разведенъ, и отъ всѣхъ имѣній и пожитковъ своихъ отчужденъ быть имѣетъ; которие имѣнія, тогда жъ при его животѣ, его жъ сини, или внуки отъ первого законного супружества рожденние, или кому би по смерти его то наслѣдіе надлежало по правамъ, сими будутъ принять въ свое владѣніе. Тожъ разумѣть и о женскомъ полу. Однакожъ дѣти ихъ о таковихъ разведенныхъ родителехъ своихъ старателство имѣть до смерти ихъ должни, довольствуя оныхъ платьемъ и пропитаніемъ по приличію званія ихъ, и по мѣри пожитковъ.

Тамъ же: параграфъ 2.

4.

Буди же би таковие въ сродствѣ бракомъ сочетанние лица извинение приносили, что случилось тое по невѣдѣнію ихъ, и объ такомъ близкомъ сродствѣ, то обое въ томъ своемъ невѣдѣніи присягнутъ, а по присяги хотя непремѣнно имѣютъ быть разведени, однакъ имѣнія своего не лишаются, и дѣти въ томъ супружествѣ рожденние за законних почитаюся, и по смерти родителей своихъ имѣнія наслѣдствовать имѣютъ, ибо тое праву оних дѣтей, какъ предъ розводомъ родившихся,

такъ и во время розвода въ утробѣ матерней сущихъ, ничего вредить не можетъ. А о вступленіи въ иное съ свободними лицами въ супружество тѣхъ же невѣдавшихъ о своемъ сродствѣ, и разведенихъ супруговъ, такожъ и о розводѣ разсмотреніе должно бить въ судѣ духовномъ и опредѣленіе.

Тамъ же: параграфъ 3. Зерцало Саксонское: подъ словомъ *бьлоголова*, № 35, и подъ словомъ *малженство или супружество*, № 15; такожъ подъ словомъ *дитя*, № 5. Паки Статутъ: раздѣлъ 5, артикулъ 22, параграфъ 3, при концѣ.

Артикулъ 37.

О разводѣхъ супружескихъ гдѣ бить должни.

1. Розводъ супружескій долженъ бить предъ судомъ духовнимъ.

2. Разсмотреніе о розводѣ мужа и жени въ духовномъ, опредѣленіе имѣній ихъ въ мирскомъ судѣ бить должно.

Пунктъ 1.

Розводъ супружескій, для которихъ причинъ ни бивается, долженъ бить по правамъ христіянскимъ всякого званія и чина людемъ негде инде токмо предъ судомъ духовнимъ.

Статутъ: раздѣлъ 5, артикулъ 20, параграфъ 1. Зерцало Саксонское: подъ словомъ *разводъ*, № 5.

2.

Ежели мужъ явится виновать по розсужденію права духовного, то жена не виноватая останется на имѣніи отъ мужа записаномъ, а если жена виновата будетъ, то приданного своего и вѣна лишена бить имѣетъ, однакожъ буди би учинень билъ розводъ по правилнимъ доказателствамъ для сродства, о которомъ би тѣ супруги не вѣдая сочетались, или для инихъ причинъ, которие предъ судомъ духовнимъ покажутся къ розводу правилние, безъ вини обоихъ супруговъ, то о томъ изъ суда духовного обстоятелное писменное извѣстіе съ ясним тѣхъ розводу показаніемъ должно бить сообщено въ надлежащий мирский судъ, и тогда по розводѣ вѣно при мужу, и приданное при женѣ остатись имѣетъ.

Тамъ же: параграфи 1, 2 и 3.

ГЛАВА ПЕРВАЯНАДЕСЯТЪ.

О опекунахъ и ихъ надъ сиротами опекахъ, такожъ о нераздѣлномъ имѣніи братовъ и сестеръ дорослихъ съ недорослими, и о подѣлѣ между ними.

Артикулъ 1.

О званіи опекуновъ и о потребности опеки ихъ.

1. Что есть опекунъ.

2. Дѣти сироти для чего и до какихъ лѣтъ должни бить подъ опекунами.

Пунктъ 1.

Опекунъ, то есть приставникъ, или пѣступъ, той называется, которому въ опеку, смотрѣніе, и радѣніе, оставшіеся по чіей смерти, не дорослие дѣти, сироти съ наслѣднимъ ихъ имѣніемъ, до совершеннаго своего возраста, поручаются, для того, что они за младолѣтіемъ сами себе воспитовать и имѣніями управлять и радѣть не могутъ.

Зерцало Саксонское: подъ словомъ *опекунъ*, № 6, со изъясненіемъ.

2.

Чего ради, даби такие недорослие дѣти могли возимѣть доброе воспитаніе, и даби надлежащое родителское на нихъ имѣніе не было всуе расточаемо, и ко убилѣ приходить не могло, должни бить подъ опекунами, тестаментомъ, то есть духовною отца ихъ, или отъ уряду опредѣляемими, до совершеннаго лѣтъ ихъ возраста, лѣта же совершенние исчитаются мужеску осмьнадцать, а женскому полу тринадцить, или поки въ замужство будутъ видани.

Статутъ: роздѣлъ 6, артикулъ 1. Права Хелминскаго, книги 3, роздѣлъ 63. Права Гражданскаго артикулъ 26, № 23. Въ Порядкѣ: въ артикулахъ Права Магдебургскаго *о опекахъ*, № 10, при концѣ. Прибавленіе.

Артикулъ 2.

О опекѣ отца или матере надъ своими дѣтми и надъ надлежащимъ на нихъ имѣніемъ.

1. Отцу имѣніе своихъ дѣтей какъ въ опекѣ своей содерживать.

2. Отецъ или мати еслибн сиповное имѣніе на себе издержали,

3. Отецъ или мати дѣтямъ дорослимъ до подѣлу съ недорослими часть имѣнія видѣлить могутъ.

Пунктъ 1.

Кто бн по смерти жепи своея имѣлъ сиповъ или дочерей недорослихъ, а на пихъ приходили бъ недвижимне и движимне имѣнія, материне, или отъ сродниковъ какихъ собственно имъ записапне, либо какие нибудь другие на нихъ надлежащие, и правно нимъ отцемъ поисканные пожитки, тѣ всѣ имѣнія и пожитки купно съ ними своими дѣтми во своей опекѣ до совершенного ихъ возраста содержать, а за возрастомъ ихъ въ цѣлости имъ же отдать имѣетъ, а хотя никакого счета изъ прибилей отъ тѣхъ имѣній давать не долженъ, однакъ ничего изъ онихъ въ руки чужие не токмо вѣчно, но и на время въ заставу кромѣ необходимой какой для тѣхъ же дѣтей нужди пущать не сплепъ, а если бн что кому безъ такой нужди и пустилъ, тое опимъ дѣтямъ препятствовать не можетъ, но они доиедъ возраста силпи будутъ своего на держащемъ доходить, толко бн давпости земскія десяти лѣтъ по виходѣ своемъ изъ отческой опеки не промолчали; такожъ если бн который синъ собственнимъ своимъ промисломъ, или вислугою набивъ какое имѣніе, поручилъ въ содержаніе отцу или матерѣ своей; такого имѣнія сиповпяго тѣ родители ихъ никакимъ образомъ заводить не могутъ, и браття его въ подѣлъ между себе пущать не сильни, а кому бн опое имѣніе било и заведено, того такожъ синъ самъ, или, его потомки на держащемъ свободни будутъ поискивать, держатель же опий самихъ опихъ родителей смотрѣть, и на собственномъ ихъ имѣніи деньги доправлять можетъ.

Статутъ: роздѣлъ 6, артикулъ 2, параграфъ 1. Зерцало Саксонское: подъ словомъ *отецъ*, № 1. И подъ словомъ *вѣно*, № 37, при концѣ. Порядкъ: въ великомъ реестрѣ, подъ словомъ *гипотека*, и подъ словомъ *о защищеніи сиротъ и вдовъ*, титулъ 1, глава 1, № 3; и глава 5, № 14. Саксонъ: подъ словомъ *дитя*, № 1. Статутъ: роздѣлъ 6, артикулъ 2, параграфъ 2.

2.

Еслижъ бн отецъ или мати что изъ такихъ къ содержанію своему отъ сина порученнихъ собственихъ его имѣній на свои потреби

издержали, а послѣ сами померли, дѣтей же бы другихъ по себѣ оставили, то прежде надлежащого между такими дѣтми во имѣніи отческомъ или материемъ подѣла, надлежитъ столко того родителского имѣнія, сколко бы за братнее стоять могло, видѣливъ опому брату, прочее въ равний на всѣхъ, а въ томъ числѣ и на него, подѣлъ пустить.

Статутъ: роздѣлъ 6, артикулъ 2, параграфъ 3

3.

Которий бы отецъ, или мати, имѣли нѣсколко дѣтей недорослихъ, а между тѣми и дорослихъ сина или дочь, содержали въ своей опекѣ и надлежащие на нихъ нероздѣлние имѣнія, изъ такова имѣнія могутъ до совершеного между ними подѣлу какую часть по усмотренію своему на тѣхъ же сина или дочъ дорослихъ опредѣлить, протчихъ же не дорослихъ дѣтей части до лѣтъ всякого совершеннихъ во своей опекѣ и надлежащемъ досмотрѣ содержать должни.

Тамъ же: параграфъ 4.

Артикулъ 3.

О опекѣ дѣтей и имѣній ихъ, порученной отъ мужа духовного своей жень.

1. Опеку надъ дѣтми малолѣтними вдовѣ, матерѣ ихъ, какъ содержать.

2. Матерь вдову въ опекѣ перадивую опекупомъ сиротъ сродникомъ перемѣнять.

3. Въ небитіи сродниковъ сиротамъ и отъ уряду опекуна опредѣлять.

4. Опекуну такому опеку какъ вручать и матерь сиротъ суетратную при чемъ оставлять.

5. Опекунамъ дѣтей малихъ отъ матерѣ не отбирать.

Пунктъ 1.

Которая бы жена осталась по мужу своему съ дѣтми малолѣтними, а мужъ бы ей опеку надъ дѣтми и надъ наслѣднимъ имѣніемъ ихъ духовною поручилъ, таковая жена, по силѣ тестамента и записѣ мужа своего, должна будетъ дѣтми и домомъ радѣть, во всемъ чинно,

и пристойно обходясь, какъ бы могло быть съ наилутшою прибылію, а не съ убиткомъ и разореніемъ тогожъ дитинного имѣнія.

Статутъ: роздѣлъ 5, артикулъ 11, параграфъ 1. Права Хелмскаго, книги 3, роздѣлъ 52, въ срединѣ.

2.

Кода же бы какая вдова въ повѣренной себѣ отъ мужа опекѣ не радѣтелно, или и безчинно поступая, а о добромъ дѣтей своихъ воспитаніи не промишляя, и ничего въ домъ не притяжывая, частне учти и компаніи заводила, людей же ихъ безмѣрними податьми, окладами и протчіими какими излишествы, отягощала, гумна и инне домовне пожитки, и вещи всуе теряла и растощала; тогда дядѣ, а въ небытіи ихъ и инне тѣхъ дѣтей родственники должни оную вдову позвать на срокъ въ судъ, и буде допряма такое неприличное ея обхожденіе доведено будетъ, то судъ опеку надъ дѣтми, и содержаніе наслѣдного ихъ сиротиного имѣнія отъ нея одобравъ, поручить имѣетъ тому, кого отъ дядей или другихъ сродниковъ усмотритъ быть, къ такой опекѣ и содержанію имѣній надежнѣйшого, да тотъ же опекунъ, и самую оную вдову имѣетъ наблюдать, даби въ честномъ и вдовиномъ званію приличномъ находилась состояніи.

Тамъ же: параграфъ 2. Въ Порядкѣ: *о оборонѣ сиротъ и вдовъ*, титулъ 1, глава 5, № 6, 7 и 8; и глава 8, № 12, 13 и 14.

3.

Которни же дѣти сироти, кромѣ матери вдови сустратной, не будутъ имѣть дядей, или другихъ сродниковъ, а урядовѣ бы о ся сустратствѣ вѣдомо, чрезъ кого нибудь, учинилось; таковую сустрацу оний урядъ, призвавъ предъ себе, хотя на ея и челобитя ни отъ кого не было и опую правилними доводами въ томъ изобличивъ, имѣетъ по вишенисанному опеку, и доморадѣніе отъ нея отобрать, а въ мѣсто ея опекуна, хотя и не сродственного, но доброго и надежного человѣка, тамъ же предъ собою опредѣливъ, опому тую жъ надъ дѣтми опеку и надлежащое на ихъ имѣніе вручить.

Статутъ: роздѣлъ 5, артикулъ 11, параграфъ 3.

4.

Врученіе же такимъ опекунамъ тоей надъ дѣтми опеки, и содер-

жапія ихъ имѣній, должно быть на урядѣ съ сочиненіемъ инвентара, или реестрованныя записѣ всего сиротинного имѣнія, и вписаніемъ онія въ книги урядовые подъ ихъ опекуновъ обязательствомъ, дабы они жъ опекуши съ сиротами, что къ воспитанію самихъ и радѣнію имѣніемъ ихъ предлежитъ, во всемъ поступали такъ, какъ ниже въ артикулѣ сея главы осмомъ, о должности опекуновъ показано, а при означенной отъ тоей опеки отставленной сиротъ матерѣ, надлежитъ оставить то, что бы записомъ вѣновнимъ отъ мужа ей было опредѣлено, или если не будетъ такого вѣновного опредѣленія, то видѣлить ей между дѣтми ея надлежащую часть наслѣдного ихъ имѣнія, какъ о такихъ не вѣнованихъ женахъ въ главѣ 10, въ артикулѣ 7, въ пунктѣ 2, показано; что же би между тѣмъ она изъ имѣнія наслѣдного дитинного напрасно потеряла, должна тотъ убитокъ наградить изъ вѣна, или собственного имѣнія своего.

Тамъ же: параграфъ 3. Порядокъ: часть 3, *о инвентарѣ*, № 2 и 16. Статутъ: роздѣлъ 5, артикулъ 11, параграфъ 2, отъ полу, Тамъ же: параграфъ 3, при концѣ.

5.

Но если би дѣти такой хотя и суетратной матери, били весма малолѣтние; такие имѣютъ быть при ней же матерѣ, дѣвица до виходу своего замужъ, а сынъ до такихъ лѣтъ, въ которихъ би свободно было въ наученіе грамотное, или въ какое и по художество отдать: опекунъ же поки оние дѣти при матерѣ будутъ, должень наблюдать, чтобъ отъ нея надлежащий имъ билъ досмотръ, и по мѣрѣ имѣнія и пожитковъ отческихъ, на ихъ же кормъ и одѣяніе, съ вѣдомомъ урядовихъ персонъ, что надлежитъ давать до рукъ матерних, да опаяжъ мати дочерей своихъ, когда во возрастъ прийдутъ, своею волею въ супружество кому нибудь видавать не имѣетъ, но развѣ за вѣдомомъ и совѣтомъ того жъ опекуна, на кого би и онъ въ томъ согласовать могъ.

Тамъ же: параграфи 4 и 5.

Артикулъ 4.

О опекунахъ котории сиротамъ по смерти отца и матере ихъ быть должни.

1. Опекуномъ надъ сиротами тому вопервихъ быть надлежитъ, кому отъ отца тестаментомъ будетъ поручено.

2. Когда сиротамъ духовною отческою опекунъ не будетъ опредѣленъ: то опеку содержитъ мати или баба ихъ.

3. Когда мати сиротъ, или бабка къ опекѣ не будутъ въ состояніи, или умрутъ, кто опеку принимаетъ.

4. О опекунахъ изъ линіи матерней.

5. Опекуномъ сиротъ кому отъ равностепенныхъ сродниковъ быть надлежитъ.

6. Сиротамъ, въ небытіи родственниковъ, опекуна опредѣлять изъ уряду.

7. Если имѣнія сиротинныя въ разныхъ мѣстахъ будутъ, то гдѣ имъ опекуна опредѣлять.

8. Родственниковъ, надъ сиротами опекунами быть нехотящихъ, принуждать изъ уряду.

9. Который родственникъ, усмотря сиротъ нужду, самъ ихъ во свою опеку принять похочетъ.

10. Опеки надъ сиротами никому не принимать безъ вѣдома уряда.

11. Опредѣленнимъ сиротамъ опекунъ можетъ быть и вдовѣ матерѣ ихъ опекуномъ.

Пунктъ 1.

Кого отецъ дѣтемъ духовною своею опредѣлитъ быть по смерти своей же опекуномъ, тотъ надъ ними опеку и содержать имѣетъ, принимая же опую опеку, порукъ по себѣ ставовить не долженъ, потому что вѣрность его во имѣющемъ быть оной опекѣ содержаніи, тою къ умершого духовною аппробована.

Статутъ: роздѣлъ 6, артикулъ 3, параграфъ 1. Энхиридіонъ, подъ словомъ *опекунъ*, № 2. Въ Порядкѣ: *оборона сиротъ и вдовъ* титулъ 1, глава 6, № 3. Саксонъ: подъ словомъ *опекунъ*, № 14, при концѣ.

2.

А если би отецъ духовною опеки надъ дѣтми своими никому неопредѣлилъ; то опую опеку мати, или бабка ихъ, могутъ содержать, толкобъ были они жени честние, постоянние, не сустратние, либо въ свои собственния имѣнія доволние; а въ содержаніи той опеки и въ воспитаніи сиротъ, имѣютъ во всемъ такъ поступать, какъ о опекунахъ

сиротамъ другихъ сродныхъ ихъ, или и общихъ изъ уряду опредѣляемихъ ниже въ артикулѣ сея глави седмомъ показано. Если жъ би такая бабка, или мати, яко жени, въ той какъ надлежитъ по званію и должности опекуновъ, управитись зачимъ не могла, со лучше у нихъ, тую опеку одобравъ, поручить опую опекунамъ мужеска полу, кому по ниже слѣдующимъ пунктамъ будетъ прилично.

Статутъ: роздѣлъ 6, артикулъ 3, параграфи 1, 2 и 3. Въ Порядкѣ: подъ словомъ *оборона сиротъ и вдовъ*, титулъ 1, глава 5, № 3 и 7.

3.

Когда же би по смерти отца, который опеки надъ сиротами никому духовною не поручилъ, и мати умерла, или би и жива будучи, къ содержанію онія опеки не била довольна; тогда братъ старшій лѣтъ совершенних, если будетъ въ томъ надеженъ, недорослихъ братовъ и сестеръ своихъ въ опекѣ, и въ досмотрѣ своемъ имѣть долженъ, а если не будетъ и старшого брата дорослого, то который изъ дядей по отцу будетъ надежнѣйшій, когда же би дядей родних не было, тогда изъ другихъ родственниковъ по линіи отческой годний ко опекѣ опредѣленъ бить имѣетъ.

Статутъ: роздѣлъ 6, артикулъ 3, параграфъ 1. Права Хелмиского, книги 3, роздѣлъ 66. Зерцало Саксонское: подъ словомъ *опекунъ*, № 24.

4.

А гдѣ никакихъ сродственних сиротинихъ по линіи отческой не будетъ, тамо дядѣ или другие сродники по линіи материей опекунами бить должни, когда же и по матерѣ сродниковъ мужеска полу не будетъ, тогда могутъ опеку надъ такими сиротами принять и жени по линіи отческой, или въ небитіи по отческой, то по материей линіи сродственние. Только бъ тѣ жени били честние, и такъ сами въ собственние имѣнія и пожитки довольние, яко имѣли бъ и мужей пожиточних, и добросовѣстних, котории ежели би совокупно съ женами своими на принятіе той опеки соизволили; то должни въ судѣ подпискою себе обязать, что они съ тѣми жъ женами своими о добромъ воспитаніи сиротъ будутъ промишлять, имѣнія ихъ въ цѣлости додержать, а въ случаи потеранія тѣхъ имѣній, имѣніемъ собственнимъ

своихъ женъ, а въ недостаткѣ женинаго, своимъ имѣніемъ потерянное награждать имѣютъ, и того ради оныхъ своихъ имѣній, которими за сиротинное обязались, никому уже иному записать, продать, и въ закладъ дать, ниже изъ рукъ своихъ какимъ нибудь образомъ пустить не могутъ безъ позволенія отъ уряду до окончанія опеки, и еслибъ би убель какая дѣтямъ за ихъ опекою здѣлалась; тое оные дѣти за возрастомъ своимъ на таковихъ имѣніяхъ женъ ихъ, и на собственнихъ йхъ мужей доискиватис силни будутъ.

Статутъ: роздѣлъ 6, артикулъ 3, параграфъ 1. Порядокъ: Энхиридіонъ подъ словомъ *опекунъ*, *опека*, № 17. Права Гражданского артикулъ 140, № 21 и артикулъ 26, № 8 и подъ словомъ *опекунъ*, № 12. Въ Порядкѣ: въ титулахъ, подъ словомъ *закладъ*, въ вопросѣ 12, № 33, и подъ словомъ *о защищеніи сиротъ и вдовъ*, титулъ 6, глава 1, № 1. Статутъ: роздѣлъ 6, артикулъ 3, параграфъ 1.

5.

Еслижъ би два или нѣсколко равно близкихъ родственниковъ до одной опеки надлежали, и всякъ отъ нихъ содержать хотѣлъ, то урядъ имѣетъ одного изъ нихъ определить, который би, будучи къ содержанію опеки надеждиѣйшій, моглъ о пользѣ сиротъ лутшое имѣть попеченіе.

Зерцало Саксонское: подъ словомъ *опекунъ*, № 64. Права Гражданскаго артикулъ 26, № 18. Порядокъ: Энхиридіонъ, подъ словомъ *опекунъ*, № 3, и подъ словомъ *о защищеніи сиротъ и вдовъ*, титулъ 1, глава 7, № 17.

6.

Буди же би сродственнихъ, ни мужеска ни женска полу къ содержанію опеки сиротинской не било, то изъ уряду опекуна опредѣлать, изъ другихъ людей пожиточнихъ и добросовѣстнихъ, хотя и не родственнихъ.

Статутъ: роздѣлъ 6, артикулъ 3, параграфъ 2. Въ Порядкѣ: подъ словами: *оборона сиротъ и вдовъ*, титулъ 1, глава 2, № 3.

7.

Ежели имѣнія сиротинния въ разнихъ будутъ уездахъ, то урядъ, въ которомъ уездѣ болшая часть имѣний таких, и сами дѣти будутъ:

тамъ и опекуна опредѣлить имѣетъ, а тотъ опекунъ, самъ живучи при той большой части имѣній, долженъ будетъ и протчее въ разныхъ уездахъ обрѣтающееся имѣть въ своемъ досмотрѣ.

Статутъ: роздѣлъ 6, артикулъ 3, параграфъ 4.

8.

А которимъ бы сиротамъ, по смерти отца оставшимся, не было его духовною никакого опекуна опредѣлено, и хотя бы у нихъ имѣлся какий близкий кровний, но опеки надъ ними принять отговорился, таковаго кровного можетъ урядъ властію своею ко принятію той опеки принудить, буди правилние тому причини отъ него не будутъ показани.

Зерцало Саксонское: подъ словомъ *опекунъ* № 66. Права Гражданского артикулъ 26, № 19. Порядокъ: *о защищеніи сиротъ и вдовъ*, титулъ 1, глава 1, № 10.

9.

Кто бы отъ сродственнихъ какихъ сироть по смерти отца въ опекѣ матери своея нерадивой оставшихся усмотрѣлъ то, что опия небреженіемъ тоея жъ матере ихъ, доброго воспитанія и наставленія лишенние, могутъ прійти въ худое, и бѣдное состояніе, а милосердуя объ нихъ похотѣлъ принять ихъ подъ свою опеку, и о томъ бы объявивъ уряду, опую матерь въ такомъ нерадѣніи доволно изобличилъ; то урядъ, хотя бъ мати и не сонзволяла, отобравъ отъ нея опеку, имѣетъ опую, по ниже писанному сея глави пятому артикулу, пункту второму, тому сроднику вручить.

Зерцало Саксонское: подъ словомъ *опекунъ* № 69. Въ Правѣ Гражданскомъ: артикулъ 49, № 4.

10.

Но хотя бъ отъ которой матери, въ пріятіи надъ оставшимися при ней сиротами дѣтми ея опеки какому сроднику, не было спору, паче же отъ нея о томъ бы къ нему было и прошеніе; таковий сродникъ, и всякъ, кто бы имѣлъ быть опекуномъ, самъ собою безъ вѣдома и опредѣленія урядового, не сочинивъ описѣ имѣнія сиротинного и въ въ протчемъ себе не исправивъ, какъ о должности опекуновъ въ слѣ-

дующемъ артикулѣ сея главы седмомъ показано, опой опеки принимать не имѣетъ.

Зерцало Саксонское: подъ словомъ *опекунъ*, № 13.

11.

Когда кто изъ родственниковъ по духовной умершого, или зъ уряду опредѣленъ будетъ дѣтямъ сиротамъ опекуномъ; тотъ и самой вдовѣ, матерѣ ихъ, ежели опая будетъ, совѣтомъ своимъ, и доброжелателствомъ пособлять, и на то сама она соизволитъ, опекуномъ бить можетъ; еже поки она за другого мужа не посягнетъ.

Зерцало Саксонское: подъ словомъ *опекунъ*, № 11.

Артикулъ 5.

О опекѣ вдовствующей жены надъ дѣтьми своими, которая бъ за другого мужа посягнуть имѣла.

1. Вдовѣ, которая за другого мужа посягнути намѣрена, опеки надъ дѣтми своими не содержать.

2. Которая бъ вдова за другого мужа посягла, не издавъ имѣній сиротишнихъ въ цѣлости.

3. Которая второбрачная жена опеки, надъ имѣніемъ первого мужа дѣтей, содержать не можетъ.

4. Въ какомъ случаи и второбрачная вдова опеку надъ дѣтми и имѣніемъ первого мужа содержать можетъ.

Пунктъ 1.

Которая бъ вдова, содержуя въ опекѣ своихъ дѣтей съ отческимъ ихъ имѣніемъ, намѣривала за другого мужа посягнуть, должна первѣе тую опеку опредѣленнимъ изъ уряду опекунамъ въ цѣлость издать. Однакожъ, при отдачѣ имѣній, матн счету приходовъ и расходовъ такова, какъ протчіи опекуни, отдавать не отвѣкается, а по отдачѣ имѣній во второе супружество вступить будетъ волна.

Порядокъ: о *оборонѣ сирот и вдовъ*, титулъ 1, глава 5, № 9.

2.

А если бъ такова вдова имѣній сиротишихъ въ цѣлости не издала, и оного имѣнія цѣлую часть къ своему второму мужу принесла,

которое съ вторимъ мужемъ и издержала бъ, то тое все потеранное, и издержанное изъ ея собственныхъ, или и мужа ея жъ имѣній, и пожитковъ сиротамъ наградить должна.

Тамъ же: № 10.

3.

Которая бъ жена, имѣя по смерти первого мужа своего въ опекѣ дѣтей съ нимъ сложенныхъ, за другого мужа посягла и опеку оную издала бъ кому другому, а потомъ би оный другій ея мужъ умеръ, таковая и по смерти того жъ мужа, опеки оной надъ дѣтми и имѣніемъ первого мужа содержать не имѣетъ.

Тамъ же: № 20.

4.

Но если би оная жена съ вторимъ мужемъ сложенныхъ дѣтей не имѣла, или хотя бъ и имѣла, но била бъ во своемъ имѣніи доволная, и постоянного и честного обхожденія; а дѣти би съ первимъ мужемъ сложенные сами о содержаніи надъ собою опеки просили, таковая давъ по себѣ поруку, на томъ что ихъ дѣтей въ надлежащомъ будетъ содерживать добромъ воспитаніи, и имѣніе ихъ наслѣдное въ цѣлости до возраста додержитъ, можетъ надъ ними, и надъ тѣмъ ихъ имѣніемъ мимо родственниковъ ихъ, принять и содержать тую опеку.

Тамъ же: № 21.

Артикулъ 6.

О опекѣ надъ суетратними и лишенними ума.

1. Суетратнимъ и ума лишеннимъ опекуновъ придавать.
2. Изъ опеки суетратній и ума лишенніи когда освобождаются
3. Расточеніе отъ суетратного напрасно имѣнія опекунъ искивать можетъ.
4. Суетратного контрактъ, или духовная когда силни, а когда не силни.

Пунктъ 1.

Кто би таковъ былъ непостоянний, и суетратний, который би, имѣя жену и дѣти, или другие наслѣдники, имѣнія свои напрасно расточалъ, и то би на него допряма довелось; таковому имѣетъ урядъ, опекуна, или приставника придавать такъ, какъ и лишеннимъ ума; а такии суетратнии, какъ и ума лишеннии, должни подъ досмотромъ оного опекуна жить, пока тотъ нрави своя поисправитъ, а оний совершенно вразумится.

Зерцало Саксонское: подъ словомъ *утратний*, № 1, и подъ словомъ *опекунъ*, № 9.

2.

Когда би суетратный, имѣя надъ собою опекуна, после пришелъ въ чувство, и въ доброе состояніе совершенно; тогда зъ подъ власти, и правленія опекуна своего освободитись можетъ, урядъ же, его имѣніе отобравъ отъ опекуна, обратно во владѣніе оному, въ чувство пришедшому, отдать имѣетъ. Тожъ разумѣть и о лишенномъ ума, когда онъ совершенно вразумитися можетъ.

Въ книгѣ Порядокъ: *о защищеніи сиротъ и вдовъ*, титулъ 1, глава 8, № 5.

3.

Явний суетратецъ, ежели прежде запрѣщенія судового контрактъ или уговоръ, или какое опредѣленіе въ имѣніяхъ своихъ кому учинитъ, после же усмотрено будетъ, что сіе съ великимъ убиткомъ, обидою, или обманою его отъ кого здѣлалось; то по челобитю опекуна его или повѣренного по доводамъ, имѣетъ судъ такое опредѣленіе, или уговоръ суетратного уничтоживъ, имѣнія расточенния къ цѣлости привратить по тому жъ когда изъ суда, опубликовано будетъ, дабы никто съ сустратнимъ никакова контракта, и другихъ въ присвоеніи имѣній его, чрезъ куплю, уступку, и замѣну здѣлокъ не дерзалъ чинить, тогда после таковаго опубликованія, какие нибудь уговори и здѣлки били бъ отъ кого съ тѣмъ сустратнимъ учинени силни быть не имѣютъ.

Тамъ же: № 2 и 3.

4.

Если жъ бы и такий сустратний учинилъ съ кимъ за какое свое имѣніе контрактъ и здѣлку, прежде судового о томъ публикованія и запрещенія, безъ всякия на свою, и своихъ наслѣдниковъ сторону, отъ другой стороны обиди и обмани, таковий контрактъ можетъ быть при своей силѣ. Тоже разумѣть и о тестаментѣ, или духовной записѣ, которая бы отъ него хотя и сустратнаго не противно правамъ могла быть сочинена, а во всѣхъ выше писанныхъ въ семъ артикулѣ случаяхъ надлежитъ такъ поступать изъ лишеннымъ ума, какъ и о сустратныхъ показано.

Тамъ же: титулъ 1, глава 8, № 2, при концѣ, и глава 9, № 4:

Артикулъ 7.

О должности опекуновъ въ принимании и содержании опеки.

1. Опекунамъ какимъ образомъ опеку принимать.

2. Какъ должни опекуни сиротъ и имѣніе ихъ содерживать и кому опеку издавать.

3. Братъ старшій дошедъ возраста если бы опеки надъ меншимъ не принималъ.

Пунктъ 1.

Всякий опекунъ, принимая надъ сиротами опеку, имѣетъ въ первихъ предъ опредѣленними изъ уряду при двухъ знатнихъ персонахъ, тѣхъ дѣтей сродственнихъ, а не будетъ ли сродственнихъ, или ихъ бы за чимъ опекунъ къ тому призвать не могъ, то хотя и не при сродственнихъ, но достовѣрнихъ людехъ и сусѣдехъ сиротиннихъ, если какие будутъ, и все ихъ же, такъ движимое, какъ и недвижимое имѣніе, обстоятелно отъ мала до велика въ немедленномъ времени описать, и опое тѣми жъ персонами оцѣновать; сеже даби, въ случаи потерания чего изъ пожитковъ опихъ сиротъ, послѣ на немъ же опекунѣ лишнего сверхъ тоей оцѣнки, не доправляно, или если бы отъ кого иного что сиротиное потеряно было, то по той же оцѣнки поискатись могло бъ; и такую опись или инвентаръ за руками и печатми такъ его опекупа, яко и означенихъ изъ уряду опредѣленихъ, и сродственнихъ персонъ, въ книги урядовие ввесть, и себѣ изъ тѣхъ книгъ випись взять. Кро-

мѣ же такого правного въ семъ дѣлѣ поступка и безъ сочиненія и исправленія по вышеписанному инвентара, никому опеки не принимать А кто би во противность сему дерзнулъ принять, или би инвентаръ сочинилъ подложно и не праведно, таковаго отъ опой опеки отставить.

Статутъ: роздѣлъ 6, артикулъ 4, параграфъ 1. Книга Порядокъ: титулъ 1, глава 4, № 14 и глава 10, № 5. Книга Порядокъ: часть 3. подъ титуломъ *о инветорахъ*, № 3 и 6. Порядокъ: *о защищеніи сиротъ и вдовъ*, титулъ 1, глава 5, № 24, тамъ же глава 2, № 10. Права Хелминскаго книги 3, роздѣлъ 69. Книга Порядокъ: *о защищеніи сиротъ и вдовъ*, титулъ 1, глава 3, № 11 и 12.

2.

Когда же такимъ образомъ опекунъ въ опеку свою сиротъ приметъ, долженъ въ содержаніи оныя чинить слѣдующее: 1) старатися о добромъ и честномъ тѣхъ же сиротъ, какъ би своихъ собственныхъ дѣтей, воспитаніи, дабы праздно, и всуе лѣтъ своихъ не теряя, обучаемы были въ книжномъ чтеніи, въ потребныхъ наукахъ, и въ другихъ политическихъ обхожденіяхъ, или смотря по породѣ ихъ въ художныхъ какихъ майстерствахъ, и не претерпѣвали бъ въ кормѣ и одѣяніи нужди, по чадлежащое въ томъ би по пропорціи имѣнія ихъ имѣли довольство. 2) Имѣнія ихъ сиротинного со всякимъ тщаніемъ смотрѣть, и радѣть онихъ такъ, чтобъ не токмо въ цѣлости до ихъ возраста было додержано, но и всякая изъ него удобь возможная могла быть прибель, и для того изъ оного имѣнія ничего не продавать, ни въ заставу или въ закладъ кому пущать, кромѣ необходимия нужди, о которой ниже въ артикулѣ 9 сея главы именно показано. 3) Въ которихъ би движимихъ вещахъ и пожиткахъ отъ долгого содержанія могла воспослѣдовать порча и убиль, тѣ по настоящимъ ценамъ спѣняжить и такъ оними денгами, яко если котерие и другие будутъ готовие дробние, промишлять самому опекуну къ прибели сиротамъ, или оние денги давать надежднимъ купеческимъ людемъ на ихъ промисль, съ обикновеннимъ, а не излишнимъ на тѣхъ же сиротъ процентомъ, которихъ денегъ въ займи можетъ и самъ опекунъ на собственний свой промисль употребить съ такимъ же процентомъ, а который би групть за сиротинние денги купилъ, тому быть при нихъ же сиротахъ. Кому же такие сиротинние денги на кредитъ опекунъ дастъ, долженъ

всемѣрно стараться по уговореннымъ срокамъ доправлять: и ежели бы кто въ чемъ прежде тоей опеки родителемъ сиротъ задолжился; то и тѣ долги попекивать, инако же когда бы за небреженіемъ опекуна доправка долгу была продолжена, а должники бъ изубожали, или ушли; такіе деньги сиротамъ самъ онъ опекунъ при задачи изъ опеки счета награждать будетъ. 4) Если будутъ какие сиротинние люди и крестяне; тѣхъ никакими винами и взятками на себе опекуну не отягощать. 5) Ставовъ для ловлѣ рибной не пущать, и рибы на себе ему къ опекуну не продавать, кромѣ что оной для дитинного и своего корму ловить можно, а что бы сверхъ корму могло быть тоей ловлѣ рибной къ продажи; или если бы для продажи рибы и спустить какий ставъ користний надлежало; тое къ приходу и прибели дитинной присовокуплять. 6) Когда старший отъ тѣхъ сиротъ братъ къ совершеннимъ лѣтамъ прийдетъ, и будетъ къ радѣнію имѣній отческихъ доволенъ; тогда опекунъ порученную себѣ опеку и вѣ имѣнія въ цѣлости оному брату, а притомъ и со всѣхъ дитинного имѣнія приходовъ и росходовъ во время тоей его опеки бившихъ, на урядѣ надлежащій счетъ издать имѣетъ. Десятая же тѣхъ приходовъ доля должна быть за труда при немъ опекуну, и съ тоей долѣ счета не давать.

Статутъ: роздѣлъ 6, артикулъ 4, параграфъ 1; со изъясненіемъ. Порядокъ: *о защищеніи сиротъ и вдовъ*, титулъ 1, глава 5, № 17 и 25 и глава 10, № 20. Зерцало Саксонское: подъ словомъ *опекуни*, № 2, 3, 4 и 5. Порядокъ: *о защищеніи сиротъ*, титулъ 1, глава 7, № 9. Статутъ: роздѣлъ 6, артикулъ 4, параграфъ 2.

3.

А если бы опекунъ пришедшему уже въ совершенний возрастъ старшому сиротъ брату опеку свою и счетъ изъ содержанія онія издавалъ, тотъ же бы принимать безъ правилнихъ причинъ не хотѣлъ, таковий братъ къ тому опеки пріятію и содержанію отъ уряда и принужденъ быть можетъ, развѣ бы онъ къ доморадѣнію не былъ способенъ, или бы пожелалъ для лутчего своего къ чему обученія въ какие науки, или въ честную службу изъ дому родителского куда отлучитись, и къ тому жъ бы означенний опекунъ радѣтелнимъ въ той же опекѣ будучи, доброволно оную до возвращенія его изъ той науки, или служ-

би, либо до возраста другихъ его братовъ содержать поднимался, то сіе въ волѣ ихъ будетъ.

Порядокъ: *о защищеніи вдовъ и сиротъ*, титулъ 2, роздѣлъ 1, № 12, и титулъ 1, глава 1, № 10. Саксонъ подъ словомъ *опекунъ*, № 66. Права Гражданскаго артикулъ 26, № 19, со изъясненіемъ.

Артикулъ 8.

Для которихъ причинъ опекунъ можетъ быть, прежде возраста сиротъ, перемѣненъ и о счетѣ изъ его опеки.

1. Именние причини о перемѣнѣ опекуна.

2. Опекуну какимъ образомъ и кому изъ своей опеки счетъ издавать.

3. Тотъ же опекунъ если би счета изъ опеки не здавалъ, и имѣній сиротамъ уступить не хотѣлъ.

4. Если би опекунъ инвентара не сочинилъ и убитки въ имѣніи сиротинномъ подѣлалъ.

Пунктъ 1.

Опекунъ, сиротамъ духовною ли отцемъ ихъ, или изъ уряду опредѣленний, можетъ прежде возраста оних сиротъ перемѣненъ бить другимъ опекуномъ для слѣдующихъ причинъ: 1) когда би между нимъ, опекуномъ, и между сиротами имѣлось какое спорное дѣло, за которое предлежало бъ имъ роздѣливатись судомъ. 2) Если би оний опекунъ въ какое далное мѣсто и на долгое время въ военний походъ или на другую службу Государеву отлучался. 3) Если би самъ, для какихъ правилныхъ причинъ, отъ опеки отговаривался. 4) Если би во своей опекунской должности не радивъ бити показался, и такъ о добромъ сиротъ воспитаніи, яко и о прибелехъ въ имѣніи ихъ надлежащого не имѣлъ попеченія. 5) Ежели би инвентара или описѣ имѣніямъ сиротинним по вище писанному седмому сея главы артикулу не исправилъ, или би какое ихъ имѣніе и пожитки безъ нужди и потреби продалъ, либо суетратилъ, или обманно и подложно въ чемъ нибудь на убиль тогожъ имѣнія поступалъ, и другие непристойности противно званію и должности своей показивалъ.

Зерцало Саксонское: подъ словомъ *опекунъ*, № 42. Права Граждаского артикулъ 26, № 16. Порядокъ: *о защищеніи вдовъ и сиротъ*, титулъ 1, гла-

ва 10, № 1, и въ артикулахъ Права Магдебурского: *о опекунахъ*, № 11, и Эпхиридіонъ *о опекѣ*, № 4. Зерцало Саксонское: подъ словомъ *опекунъ*, № 2. Статутъ: роздѣлъ 6, артикулъ 3, параграфъ 3. Права Гражданского артикулъ 26, № 21 и 22, съ начала.

2.

Всякий же опекунъ, когда за возрастомъ спротъ прійдетъ время издачи содержуемой надъ ними опеки, или по какой отъ вишеозначенныхъ причинъ, отъ оной опеки отставленъ будетъ; имѣетъ тѣмъ сиротамъ, или тому, кто другий на его мѣсто опредѣленъ будетъ опекуномъ, всѣ сиротинния имѣнія и пожитки по инвентару и описѣ собою сочиненной, и на урядѣ сознанной, въ цѣлости какъ принялъ вручить, и какие ни били бъ за его опеки изъ тѣхъ имѣній приходи и росходи, со всего того кромѣ десятой на него приходящей долѣ, надлежащий издать счетъ, и во всемъ себе очистить и оправдить.

Статутъ: роздѣлъ 6, артикулъ 4, параграфъ 2. Права Хелминского книги 3, роздѣлъ 63. Зерцало Саксонское: подъ словомъ *опекунъ*, № 10. Порядокъ: въ титулѣ *о опекѣ*, № 16, и *о защищеніи сиротъ*, титулъ 2, роздѣлъ 1, № 10 и роздѣлъ 2, № 1.

3.

А если би опекунъ которого имѣнія въ опекѣ и радѣніи своемъ содержуемого дѣтемъ въ совершенний уже возрастъ пришедшимъ, или кому би по нихъ наслѣдно тое надлежало пустить и счета издать не хотѣлъ; таковий позванний въ судъ, если то на него доподлинна доведется, имѣетъ тотъ часъ отъ опеки отрѣшенъ бить, и не токмо со всего надлежащий по вишеписанному счетъ изъ себе издать; но и за убитки, которие отъ того би упору его истцамъ воспослѣдовали, наградить долженъ.

Статутъ: роздѣлъ 6, артикулъ 4, параграфъ 4. Порядокъ: въ артикулахъ Права Магдебургского *о опекунахъ*, № 10. Зерцало Саксонское: подъ словомъ *опекунъ*, № 67. Права Гражданскго артикулъ 26, № 24.

4.

Тотъ же опекунъ, если би въ порученной собѣ надъ сиротами опекѣ, по вишеписаннимъ сея глави артикуламъ не поступая, инвен-

тара или описѣ сиротиннимъ имѣніямъ не исправилъ, и отъ тихъ имѣній что всуе расточилъ, а сколко чего изъ нихъ во все опеки его время было въ приходѣ и расходѣ, счета не далъ, и не токмо никакой прибели сиротамъ не учинилъ, но и многие убытки въ приходахъ тѣхъ показалъ, тое все въ судѣ по аккуратномъ слѣдствію и доводамъ правнимъ, на собственномъ его опекуна имѣніи, доправлено, и обидимимъ сиротамъ, или другимъ ихъ наслѣдникомъ отдано быть имѣетъ; если бъ же такій опекунъ, безъ означенной роздѣлки умеръ, и оставилъ по себѣ дѣтей или другихъ наслѣдниковъ; то и по смерти его наслѣдники опие за все отвѣтствовать, и изъ оставшогося по немъ собственного его жъ имѣнія награждать истцамъ должни будутъ. Тожъ разумѣть о братѣ сиротъ недорослихъ старшомъ и о другихъ родственникахъ: котории бъ въ порученной себѣ опекѣ такую непристойность показали.

Статутъ: роздѣлъ 6, артикулъ 4, параграфъ 3. Въ Порядкѣ: Эпхиридіонъ *о опекунахъ*, № 4, и въ артикулахъ Права Магдебурского *о опекунахъ* № 5. Статутъ: роздѣлъ 6, артикулъ 4, параграфъ 4.

Артикулъ 9.

О обидахъ сиротъ и о ихъ чрезъ опекуна отвѣтствіи противо чиего иску.

1. За обиди сиротъ опекуну обстоевать, а сиротамъ безъ волѣ его имѣнія своего не расточать.

2. Опекуну сиротиннихъ людей по какимъ дѣламъ судить.

3, Противъ которого иску сироти и опекунъ ихъ до ихъ же возраста не отвѣтствуютъ.

4. А противъ которого опекунъ отвѣтствовать долженъ, и о искѣ чиемъ въ его отлучкѣ.

5. Причини именние для которихъ сироти противъ чиего иску чрезъ опекуна отвѣтствовать должни.

Пунктъ 1.

Кто би дѣтемъ недорослимъ, и подъ опекою чиею обрѣтающимся, въ наслѣдномъ ихъ недвижимомъ имѣніи, или въ чемъ нгбудь обиду учинилъ, на такомъ обидителѣ опекунъ ихъ долженъ всячески справедливости доходить, а чего би поискать за чемъ не могъ, того сами они

дѣти за возрастомъ своимъ свободни будутъ правно поискивать, токмо бъ вишедъ изъ опеки давности земской десяти лѣтъ не промолчали, во время же своей опеки сирота за свою обиду ни на кого челобитствовать и ничего судомъ искать неможетъ, а кому бы что далъ или дать обѣщалъ, либо продалъ безъ вѣдома и волѣ опекупа, таковая дача, обѣщаніе, и продажа, силна быть не имѣетъ, понеже сиротинний весь искъ, и попеченіе въ силѣ опекуна состоитъ. А чтоби о какие случайние ссори и никоди въ движимостехъ кромѣ спора о недвижимое имѣніе за опеку судомъ было окончено; о тое сироти уже и за возрастомъ своимъ дѣла возобновлять не силни. Буди же би опекупъ, въ которихъ важнихъ дѣлехъ, обидахъ и убиткахъ, въ имѣніи имъ отъ кого учиненихъ небреженіемъ своимъ нехотѣлъ обстоевать, и судомъ доходить, чего би уже за упущеніемъ времени и самимъ дѣтемъ во возрастъ пришедшимъ, поискать было не возможно; за то оний опекунъ изъ своего имѣнія награждать будетъ имъ долженъ.

Статутъ: роздѣлъ 6, артикулъ 6, параграфъ 1. Порядокъ: въ артикулахъ Права Магдебургского *о судіяхъ и справедливости*, № 2. Права Гражданского артикулъ 26, № 15. Зерцало Саксонское: подъ словомъ *опекунъ*, № 63. Такъ же: подъ словомъ *акція или дѣло*, № 8.

2.

Если би у какихъ сиротъ были наслѣдние которие люди, и на нихъ би происходило отъ кого челобитье въ случайнихъ ссорахъ, побояхъ, и другихъ дѣлахъ, кромѣ грунтового и криминалного дѣла, то въ такихъ ссорахъ опекунъ изъ оних людей обидимимъ давать управу, и за нихъ въ ихъ обидахъ обстоевать, а въ грунтовихъ и криминалнихъ дѣлахъ въ падлежащий судъ отправлять ихъ; буди же би и самъ опекунъ съ ними въ чемъ къ обидѣ чией приличился, или и безъ нихъ кому опую обиду показалъ, за то въ ономъ же судѣ отвѣтствовать долженъ, въ судѣ же за его опекуна преступленіе, отправа чинитись имѣетъ на собственномъ его жъ, а не на дитинномъ имѣніи.

Статутъ: роздѣлъ 6, артикулъ 6, параграфъ 2, съ поправленіемъ.

3.

Отъ кого би билъ искъ, и челобитье на сиротъ, въ опекѣ чией

содержуемыхъ, за которое имѣніе отческое, или матернее купленное, или вислуженное, либо какимъ нибудь образомъ родителми ихъ набитое и спокойно ими владѣнное, за то ни опекунъ, ни сироти оние до своего возраста въ судѣ отвѣтствовать не имѣютъ, когда же въ совершенние лѣта приведъ изъ опеки вийдутъ; тогда уже не отговориваясь и давностію, противъ того иску отвѣтъ чинить и оправдать себе должны будутъ, толко би истецъ отъ выхода ихъ изъ опеки, давности своимъ челобитемъ не промолчалъ.

Статутъ: роздѣлъ 6, артикулъ 7, со изясненіемъ.

4.

А хотя би отъ кого на сиротъ челобитье было, и въ такомъ дѣлѣ, въ которомъ би истцу не дожидаясь возраста ихъ, доходить своего предлежало, однакъ и въ томъ сироти не сами, но развѣ чрезъ опекуна своего отвѣтствовать должни, а если би опекуна не имѣли; то изъ уряду къ тому дѣлу нарочний имъ опекунъ, или повѣренний, приданъ бить имѣетъ; буди же би настоящій опекунъ былъ въ которой приватной отлучкѣ; то при позванін его въ судъ прибитію его для отвѣтствія, означать трикратние сроки, и если би на третій крайний срокъ безъ правильныхъ причинъ не явился, за то на немъ самомъ доправить штрафъ, а дѣло производить по ниже слѣдующему пункту.

Права Граждапского: артикулъ 26, № 13. Зерцало Саксонское: подъ словомъ *опекунъ*, № 61, съ прибавленіемъ.

5.

Сироти прежде своего возраста и вихода изъ опеки чрезъ опекуна въ шести случаяхъ чиего иску въ судѣ отвѣтствовать и по приговору судовому исполненіе чинить должни, а именно: 1) когда би ихъ отцу или матерѣ за жизни ихъ отъ кого какое имѣніе въ закладъ или заставу пущено, или би какое число денегъ на томъ имѣніи записано било, а истецъ би или его наслѣдники поучиненномъ о томъ договору надлежащие денги хотѣли уплатить; тогда опекунъ принявъ, такие денги отъ истцевъ, за квѣтащіею, имѣнія опого уступить, а денги оние сиротамъ до возраста ихъ въ цѣлости додержать, и о прибели сихъ промышлять по вишше показанному сея глави, артикула седмого, пункту

второму долженъ. Но если бы опекунъ въ томъ спорилъ, сказуя что такое имѣніе родителемъ сиротъ не въ закладъ, но въ вѣчность пущено, и на то имѣлъ бы какие доказателства; то оное дѣло до возраста сиротъ отложено быть имѣетъ. 2) Если бы ротители сиротъ за кого въ чемъ были порукою, и въ оной за жизни своея надлежащой роздѣлки не учинили; такая роздѣлка изъ оставшогося наслѣдного по нихъ тѣмъ сиротамъ имѣнія, по обовязателствамъ родителскимъ и поправнимъ доказателствамъ истцамъ учинитись имѣетъ. 3) Если бы родители сиротъ за своея жизни съ кимъ, о которое имѣніе, вступили въ судъ и дѣла не окончивъ умерли, за такое имѣніе въ судѣ отвѣтствовать, и приговору судовому истцу уступить имѣютъ. Тожъ разумѣть и о всякомъ иску, который бы родители такихъ сиротъ по доводамъ, и приговору судовому не уплатя истцу умерли. 4) Когда бы родители при жизни своей задолжалися, и на то бъ вѣрители имѣли данний облигъ, или заимочное писмо, либо другие какие доказателства; такий долгъ изъ имѣнія ихъ наслѣдно дѣтемъ оставленного опекунъ ихъ не отговориваясь ихъ же младолѣтіемъ уплачивать имѣетъ. 5) Если бы отецъ кого изъ спокойного какихъ имѣній владѣнія вибилъ и вигналъ безправно, въ томъ опекунъ за дѣтей отвѣтствовать долженъ. 6) Которие крѣпостние, или неволние люди отъ своего господина бѣжавъ, стали бъ жить за жизни чией или по смерти на наслѣдномъ дѣтей его имѣніи; такихъ людей оний господинъ отобрать силенъ, толко бъ давности не промолчалъ, какъ о томъ въ главѣ двадцять седмой, въ артикулѣ 10, показано.

Статутъ: роздѣлъ 6, артикулъ 8, параграфи 1, 2, 3, 4, 5 и 6; со изъясненіемъ и прибавленіемъ.

Артикулъ 10.

О нерасточеніи отъ опекуна сиротинихъ имѣній, кромѣ необходимия ихъ нужди и случая.

1. Опекуну сиротинихъ имѣній ни какимъ образомъ ни кому не уступать, и себѣ не присвоевать.

2. Сироти упущенное не правилно чрезъ опекупа свое имѣніе на держащемъ доходить силни.

3. О нуждахъ для которихъ имѣніе сиротъ можетъ опекунъ продать и заложить.

4. О случаяхъ въ потеранін и расточенін сиротинного имѣнія.

5. Опекунъ за свое преступленіе свое жъ имѣніе, а не сиротинное, теряетъ.

6. Если бы опекунъ не окончивъ за обиди сиротинние права умретъ.

Пунктъ 1.

Опекунъ имѣній сиротинихъ изъ своея опеки никому даровать, продавать, въ заставу или закладъ пущать, ниже въ спорахъ съ кимъ межовать, и никакакимъ образомъ расточать, и умалять не имѣетъ, кромѣ необходимихъ на самие тѣ сироти нуждъ, о которихъ въ слѣдующемъ 3-мъ пунктѣ показано; и то за доводомъ и позволеніемъ уряда. Особливо же не свободенъ ни самъ опекунъ, ни жена и дѣти его ничего изъ имѣнія у сиротъ куповать, ни въ заставу, и даръ принимать, хотя бъ ему сироти и дарили, ни для самой нужди сиротъ кому другому чего ихъ сиротинного въ такую продажу заводить, чтобъ отъ него послѣ тое имѣніе себе достать, ибо отъ сего не нуждъ бы сиротъ, но подлогъ его опекупа быть явствовался: развѣ бы что для нижеписанной какой сиротинной нужди надлежало продать; а онъ опекунъ, не пущая въ чужие руки своими собственними настоящой достойной цени денгами схотѣлъ бы заплатить, то ему волно будетъ, токмо жъ и сіе долженъ дѣлать не собою, но за сознаннимъ самихъ сиротъ, и ихъ сродниковъ на урядѣ соизволеніемъ и за позволеніемъ того жъ уряда.

Статутъ: роздѣлъ 6, артикулъ 10. Эпхиридіонъ: подъ словомъ *опека*, № 11. Порядокъ: въ артикулахъ Права Магдебургского *о опекунахъ и опекѣ*, № 13. Зерцало Саксонское: подъ словомъ *опекунъ*, № 37 и 58.

2.

Инако же если бы какие сиротинния имѣнія опекуномъ не правилно присвоени или кому продажею, и какимъ нибудь образомъ кромѣ ихъ же нуждъ, безъ вѣдома и соизволенія сродниковъ ихъ и уряду, пущени были, того всего сами сироти силни будутъ на держащемъ безденежно доходить; только бы давности правной десяти лѣтъ, по своемъ изъ опеки выходѣ, кромѣ правилнихъ причинъ, не промолчали, а держащему смотрѣть того, кто ему что сиротинное неправилно уступилъ.

Статутъ: роздѣлъ 6, артикулъ 10. Зерцало Саксонское: подъ словомъ *опекунъ*, № 60.

3.

Правилно же опекунъ можетъ сиротинние какие по житки въ не имѣніи готовихъ денегъ, въ продажу и въ заставу, или закладъ, и въ вѣчность пустить ради тѣхъ именно нуждъ причинъ: 1) ради уплатки вѣна отцемъ сиротъ женѣ своей урядовно записанного, или за внесенние нею, и расточенние имъ на свой какий обиходъ пожитки. 2) Ради уплатки жъ по обликгу отческомъ на записанний срокъ кому должнихъ денегъ, или если би тое жъ самое имѣніе на упадъ до какого срока било записано, однако жъ если би оное большой сумми стояло, нежели долгъ; то опекунъ можетъ, съ нимъ купцемъ договорився, и припявъ у него денги, долгъ такий уплатить, или у самого вѣрителя тую наддачу получивъ, за такою здѣлкою уже имѣніе оное въ вѣчность пустить. 3) Ежели би какое имѣніе било не свободное, и въ такомъ у него закладѣ, изъ которого би уростали проценти и другие убитки. 4) Ради викупа изъ неволѣ родителей, брата, сестри, или другихъ близкихъ сродниковъ. Тожъ разумѣть и о протчихъ необходимихъ спротинихъ нуждахъ, въ которихъ би инако не возможно било имъ способствовать, однакожъ и въ такихъ случаяхъ и нуждахъ, опекунъ того собою чинить не силенъ; но развѣ свѣдома и согласія сиротинихъ сродниковъ, и съ позволенія уряда, чего спроти уже и за возрастомъ своимъ на опекуну и ни на комъ поискивать не могутъ.

Зерцало Саксонское: подъ словомъ *опекунъ*, № 59. Права Гражданского артикулъ 26, № 11. Порядокъ: *о защищеніи сиротъ и вдовъ*, титулъ 1, глава 7, № 8. Тамъ же: въ артикулахъ Права Магдебургского, *о опекѣ и опекунахъ*, № 6, 7 и 8.

4.

Ктому жъ если би въ какомъ нибудь сиротинномъ имѣніи здѣлалось разореніе, порча и убель, не отъ небреженія и причини опекуна, по по случаю отъ непріятеля, отъ пожара, наводненія, разбою, воровства и отъ протчего; за такий случай сироти, пришедшии во возрастъ, и ихъ наслѣдники на опекунѣ ничего поискивать, и опекунъ самъ, ни его наслѣдники отвѣтствовать не должни.

Зерцало Саксонское: подъ словомъ *опекунъ* № 53; съ поправленіемъ.

5.

Кто бы, содержуя во своей опекѣ каких сиротъ и ихъ имѣніе, кому отъ помѣжних обивателей, изъ опого имѣнія обиду, или въ чемъ на свои нужди задолжался, и за ту правно въ судѣ билъ обвинень; таковий опекунъ изъ своего собственного имѣнія истцамъ платить долженъ, а въ недостаткѣ его имѣнія и пожитковъ, на персонѣ его того поискивать, имѣніе же сиротъ, въ опекѣ его содержуемое, отъ того свободно бить имѣетъ.

Статутъ: роздѣлъ 6, артикулъ 14. Порядокъ: *о защищеніи вдовъ и сиротъ*, титулъ 1, глава 7, № 15.

6.

Когда же бы кто, поискуя на комъ за обиди въ имѣніяхъ сиротиних въ опекѣ своей содержуемих, вступивъ въ судъ и зачатаго собою о тое дѣла не окончивъ, умерлъ; тогда сродники сиротъ должни дѣло опое кончить, и такой ихъ обиди на обидителю доходить. Если жъ би и сродники немогли, или нехотѣли того судомъ поискивать; то урядъ нарочного опекуна, или повѣренного къ такому за обиди сиротинние поисканію опредѣлить имѣетъ.

Статутъ: роздѣлъ 6, артикулъ 15, съ сокращеніемъ.

Артикулъ 11.

Когда би кто за отлучкою сина своего въ какую сторону умерлъ, не опредѣливъ опекуна.

Который би отецъ, виправивъ сина своего въ какую сторону для обученія, или на службу, либо по какой иной его и своей потребѣ, самъ преставился, а не оставилъ по себѣ никакого другого сина и опекуна надъ имѣніемъ своимъ не опредѣливъ; то урядъ къ такимъ имѣніямъ опекуна, изъ сродниковъ умершого кто би къ тому близшій, и въ содержаніи опеки надежднѣйшій билъ, или въ небитіи сродниковъ, изъ несродних, но надежних людей, опредѣлить имѣетъ. Когда же оний синъ изъ своего странствованія въ домъ возратится, тогда оний опекунъ долженъ будетъ тую опеку ему изъ себе съ счетомъ издать; а если синъ тотъ, въ своей отлучкѣ извѣстився о смерти отца своего,

поручитъ опеку, надъ имѣніемъ отческимъ до своего возвращенія, кому другому, тое ему свободно будетъ, и оний первий опекунъ другому, а тотъ за возвращеніемъ изъ иностранствія самому тому синовѣ должни будутъ изъ своея опеки во всемъ справку и счетъ дать, какъ о семъ вишше въ артикулахъ сея глави показано.

Статутъ: роздѣлъ 3, артикулъ 16, параграфи 3 и 4.

ГЛАВА ВТОРАЯ НАДЕСЯТЬ.

О тестаментахъ, или духовнихъ записяхъ.

Артикулъ 1.

Что есть тестаментъ, для которихъ причинъ и какъ сочинятись имѣетъ.

Тестаментъ, или духовная запись есть добровольное опредѣленіе, или завѣтное постановленіе, либо свѣдителство зъ волѣ чіей въ томъ, чего би кто хотѣлъ, дабн по смерти его било исполнено, и не происходили бъ спори, и ненависти, между тѣми, которимъ по умершемъ имѣнія остаются, и того ради тестаментъ съ принужденія сочиняемий неможетъ имѣть сили, такъ, какъ и протчіе записѣ и писма, по неволѣ бивающіе. Не имѣетъ же бить сочиненіе тестамента противное правамъ общенародним, доброму обикновенію, совѣсти, и пристойности, инако бо тестаментъ не можетъ бить силний.

Порядокъ: въ титулахъ о тестаментахъ, № 2, 3 и 19.

Артикулъ 2.

Которіе лица могутъ, а которіе не могутъ тестаментовъ сочинять.

1. Всякий свободно можетъ на свои имѣнія сочинять тестаментъ, кромѣ тѣхъ, которіе въ томъ не силни суть, а вопервихъ преступники противу Государя.

2. Малолѣтніе и въ опекѣ чией обрѣтающіеся дѣти.

3. Сини, неотдѣленніе отъ родителей, развѣ имѣнія собою пажитія могутъ тестаментомъ распоряжать.

4. Духовнии монашеского чина.

5. Священники мирские и діяконы на собственное свое имѣніе могутъ, а на церковни дачи не могутъ тестамента чинить.

6. Неволники и кабаленние люди.

7. Ума лишенние и природние дураки, поки въ лишеніи ума суть

8. И суетратние люди, поки въ суетратствѣ не исправлятся.

9. Безчестние и къ смерти приговоренние.

10. Нѣмие и глухие съ природи и слѣпие отъ рожденія.

11. Нѣмие же и глухие не вовся, и слѣпие не отъ рожденія, якъ могутъ тестамента сочинять.

Пунктъ 1.

Тестаментъ свободно есть всякому сочинять на свои имѣнія и пожитки, кромѣ лицъ ниже прописанних, имянно же: въ началѣ не силни суть тестаментовъ сочинять тѣ персони, которие въ преступленіи противъ Маестата Государева явилися бъ, понеже такие и живота и имѣній своихъ по состоянію дѣла лишени бываютъ.

Статутъ: роздѣлъ 8, артикулъ 1, параграфъ 1. Порядокъ: въ титулахъ о тестаментѣ, № 17.

2.

Къ тому жъ не могутъ тестаментомъ никому ничего записать дѣти, малолѣтние, и въ опекѣ чией обрѣтающиеся, мужеска пола лѣтъ осмьнадцати, а женска пола лѣтъ тринадцяти неимѣющие.

Тамъ же, Статутъ: параграфъ 1. Порядокъ: въ титулахъ о тестаментѣ, № 8 и 9.

3.

Хотя би били и дорослие сини, но еще не отдѣлени суть отъ родителей, и подъ властію ихъ пребивающи, не силни отъ себе на имѣнія духовнихъ записей дѣлать, кромѣ тѣхъ имѣній, какихъ би они собственнимъ своимъ промисломь и трудами пажили, или чрезъ службу свою, либо даромъ отъ кого достали, на которие тестаментъ по своему изволенію могутъ свободно чинить, ибо владѣніе такихъ имѣній есть полнимъ ихъ правомъ.

Тамъ же, въ Статутѣ: роздѣлъ 8, артикулъ 1, параграфъ 3. Въ По-

рядкѣ: въ титулахъ о тестаментахъ № 11. Зерцало Саксонское: подъ словомъ *даръ*, № 7, при концѣ.

4.

Такожде, и монахи совершенно чинъ монашескій избравшии и въ томъ утвердившиися, тестаментами никому ничего опредѣлять и учиненного прежде въ мирскомъ званіи тестамента перемѣнивать въ монашествѣ не свободни суть, понеже они ничего собственного своего не имѣютъ, яко и самихъ себе обѣтомъ Богу отдали.

Тамъ же, въ Статутѣ: параграфъ 2, и Порядокъ: въ титулахъ *о тестаментахъ*, № 9.

5.

Однакожъ духовнаго чина священникамъ мирскимъ и дияконамъ на имѣніе свое собственное, которое по наслѣдію получили, или своимъ трудомъ, либо наукою притяжали, свободно сочинять отъ себе тестаменти, но церковнихъ доходовъ и имѣній никому отписать не силни. Понеже оныя несуть ихъ собственныя, но толко къ употребленію ихъ служащия.

Тамъ же, въ Порядкѣ: въ титулахъ *о тестаментахъ*, № 9.

6.

Невольники или въ полонъ взятие и купленные люде, такожъ котории по суду отдани бъ кому били со всѣми своими имѣніями въ залогъ, или закладъ, какъ би подъ секвестръ, въ сочиненіи тестаментовъ не силни суть. Ибо не токмо имѣнія такихъ невольниковъ вѣчно, а оныхъ въ залогъ взятихъ людей, поки того въ чемъ обязались не исполнятъ, но и сами власти и силѣ держащаго ихъ подлежатъ.

Тамъ же, Статутъ: роздѣлъ 8, артикуль 1, параграфъ 4. Въ Порядкѣ: въ титулахъ *о тестаментахъ*, № 12.

7.

Природние дураки и ума лишенние никому ничего тестаментомъ записать не могутъ, и если би опамятался и къ совершенному ума состоянію пришли, но при самомъ сочиненіи тестамента паки къ таковому навратился бъ нещастію, то и такий ихъ тестаментъ не будетъ

силенъ, а силенъ быть можетъ, когда бы паки пришли къ доброй памяти, и при опой правилно сочинили. Буди же кто въ такомъ безпамятствіи, или въ природномъ дурачествѣ и умретъ, то имѣнія его кому по правамъ въ наслѣдіе надлежатъ, отъ уряду распоряженные, отдани быть имѣютъ.

Тамъ же, въ Статутѣ: роздѣлъ 8, артикулъ 1, параграфъ 5. И Порядокъ: въ титулахъ *о тестаментахъ*, № 14. *Прибавленіе.*

8.

Такожъ естли бы кто имѣнія, или пожитки свои всуе и напрасно расточалъ, и для того бы ему радѣніе въ собственныхъ имѣніяхъ отъ уряду возбранено, таковий духовной записи чинить не можетъ, а ежели и учинитъ то не силна будетъ, понеже въ имѣніи своемъ никакой власти неимѣетъ.

Порядокъ: въ титулахъ *о тестаментахъ*, № 13.

9.

Къ тому жъ безчестними опубликованные лица, и ушедшие ради какова преступленія своего за рубежъ, такожъ котории дѣйствително за какое нибудь свое злодѣйство къ смерти приговорени суть, тестамента дѣлать не силни, ибо кто ради злихъ дѣлъ своихъ лишается живота, тотъ лишенъ бываетъ и управленія имѣній своихъ; по тѣ ихъ имѣнія наслѣдникамъ ихъ же отъ уряду по правамъ роспредѣлени быть имѣютъ, такъ какъ оставшиеся по умершихъ безъ тестамента, а о имѣніяхъ преступниковъ въ государственныхъ дѣлахъ уходящихъ за рубежъ, показано вище въ 3 главѣ, въ артикулѣ седмомъ.

Тамъ же, въ Статутѣ: роздѣлъ 8, артикулъ 1, параграфъ 6, и Порядокъ: въ титулахъ *о тестаментахъ*, № 10. Прибавленіе.

10.

Кто бы отъ утробы материи былъ глухъ и нѣмъ, или бы и не съ природи, но по случаю такъ онѣмѣлъ, или оглухъ, чтобъ отнюдъ ни говорити, ни слишати не могъ; такожъ если бы кто на обѣ очи слѣпъ отъ рожденія былъ, таковие тестаментовъ не могутъ сочинять; ибо имъ по всему образу обманутся въ такомъ дѣлѣ мощно.

Тамъ же, Порядокъ: въ титулахъ *о тестаментахъ*, № 16 и 17.

11.

Однакожъ если би кто нѣмъ и глухъ билъ не съ природи и нѣмий имѣлъ би какую ни есть хотя коснoязичную рѣчь, а глухий би хочъ не скоро дослишивался рѣчей, и могли би писать, или подписатись своеручно, слѣпий же имѣлъ би своихъ пріятелей, или не подозрителнихъ друговъ; таковий слѣпий чрезъ пріятелей и друговъ своихъ, а нѣмий и глухий своеручно могутъ тестамента сочинять, или сочиненние подписать при урядѣ, или честнихъ свѣдителяхъ, и оние жъ тестаменти, если правилно будутъ сочинени, имѣютъ бить силни.

Тамъ же: въ титулахъ, № 15 и 16.

Артикулъ 3.

На какие имѣнія свободно всякому свободному тестаментъ сочинять.

Кто би похотѣлъ на пожитки свои движимия, какимъ нибудь образомъ и промисломъ нажития, сочинить тестаментъ, всякъ таковий, кромѣ виключеннихъ въ артикулѣ сея глави 2-мъ людей, будучи здоровий, а хотя и болний, толко бъ при доброй памяти, и не поврежденномъ умѣ билъ, силенъ имѣнія свои движимия и недвижимия, имъ самимъ нажития, однако жъ не отческия и не материня, си есть наслѣдственния имѣнія, по доброй своей волѣ отписать кому хотя, опрочь тѣхъ людей, на которихъ отписивать никакихъ имѣній не свободно; въ наслѣдственнихъ же имѣніяхъ своихъ всякъ толко тую свободу имѣетъ, что оние не кому нибудь сторонному, но дѣтямъ своимъ или прямимъ ихъ наслѣдникамъ по силѣ правъ порядочно, и безъ обидно распредѣлить духовною силенъ; ибо кто что изъ наслѣднихъ имѣній своихъ намѣренъ кому дать, воленъ то чинить за временно при полномъ своего здоровя состояніи, поки самъ такихъ имѣній употреблять можетъ. Что же отдаетъ при смерти, тое уже тогда не есть его, но его наслѣдниковъ, и весма то не пристоитъ, даби кто имѣлъ своихъ въ скудости оставлять, а постороннихъ обогащать, что есть противно природному праву и любвѣ.

Статутъ: роздѣлъ 8, артикулъ 2, параграфъ 1. Порядокъ: въ титулахъ *о тестаментахъ*, № 29. Тамъ же, Порядокъ: въ артикулахъ Права Магдебургского *о тестаментахъ*, № 1, Порядокъ: въ артикулахъ Права Магде-

бурского. Зерцало Саксонское: подъ словомъ *о тестаминтахъ*, № 4, и въ титулахъ *о тестаментахъ же*, № 27 и 28.

Артикулъ 4.

Какимъ образомъ и съ какимъ обстоятелствомъ тестаментъ, или духовную запись сочинять.

1. При сочиненіи тестамента урядовые или не урядовые, но честные, персони бить имѣютъ.

2. Въ тестаментѣ кому что записивается все именно изображать.

3. Тестаментъ отъ завѣщателя по совѣту съ присутствующими персонами сочинятись, и руками такъ его, яко и тѣхъ же персонъ закрѣпленний бить долженъ.

4. Тестаментъ правилно надлежащимъ порядкомъ сочиненний, и на урядѣ сознанний вездѣ силенъ.

Пунктъ 1.

Когда кто сочинять похочетъ тестаментъ, или духовную запись, долженъ при себѣ имѣть урядовихъ персонъ того уезду, гдѣ оний тестаментъ сочинятись будетъ; если жъ би кто нѣсколко урядовихъ персонъ имѣть не могъ; то хотя одного кого изъ урядниковъ съ двома при немъ честними, хотя и не урядовими персонами, призвать, а не можетъ ли бить при томъ ни одинъ урядникъ, то при трехъ или двохъ, и не урядовихъ же, но честихъ и вѣри достойнихъ лицахъ, оний тестаментъ сочинить можетъ.

Статутъ: роздѣлъ 8, артикулъ 2, параграфъ 2.

2.

Тотъ же, кто сочиняетъ тестаментъ, если имѣетъ дѣти отдѣленние и не отдѣленние, долженъ въ ономъ тестаментѣ всѣхъ тѣхъ дѣтей написать, именно объявляя, которихъ отъ нихъ наслѣдниками какого имѣнія своего оставляетъ, а которихъ наслѣдія лишаетъ во вся или неравную противъ другихъ часть опредѣляетъ, и для чего, такожъ которимъ, что особенно опредѣлилъ, и которихъ прежде удоволствовалъ отправкою, не оставляя и тоей дитини, которая би по смерти его отца своего отъ жени его въ бременни оставляемой имѣла родитися и по-

тому жъ всякую вещь, которая кому будетъ записиватись, именно со всякимъ обстоятельствомъ означать.

Порядокъ: въ титулахъ *о тестаментахъ*, № 20.

3.

Опому жъ, кто сочиняетъ тестаментъ, прилѣжно надлежитъ смотрѣть, и въ томъ съ упрошенними къ себѣ персонами совѣтоватись, чтобъ не противно праву и безъ обиди какихъ наслѣдниковъ билъ сочиненъ, а хто писать умѣетъ, и въ силѣ своей еще не ослабѣлъ, можетъ своеручно тотъ же свой тестаментъ самъ написать; еслижъ къ написанію всего не будетъ силенъ; то токмо на немъ подписатись, и печать, у кого есть, приложитъ, а не грамотний или немогущий и подписатись, во мѣсто себе другого о подпись упросить. Такожъ би кто при сочиненіи того тестамента изъ урядовихъ, или не урядовихъ персонъ присутствовали, и отъ самого тестаментатора или завѣщателя, что кому опредѣляетъ, слишали, имѣютъ на томъ же тестаментѣ подписатись. Подпись же тотъ не на краяхъ листовъ, но на самомъ тестаментѣ, или и по всѣмъ листамъ, если не одинъ но нѣсколко ихъ будетъ, бить долженъ, и таковий тестаментъ тѣмъ порядкомъ сочиненний во вѣчное время, на всякомъ судѣ при полной силѣ своей содержанъ и ни въ чемъ нарушенъ бить имѣетъ.

Статутъ: роздѣлъ 8, артикулъ 2, параграфъ 3 и 4, до полу, Порядокъ: въ титулахъ *о тестаментахъ*, № 30. Въ Зерцалѣ Саксонскомъ: подъ словомъ *тестаментъ*, № 7. Саксонъ: Права Гражданскаго артикулъ 65, № 9.

4.

А когда кто, тѣмъ порядкомъ, какъ више показано, тестаментъ свой сочинивъ, и послѣднюю волю не отмѣнивъ, самъ умретъ; тогда по смерти его немедленно его жъ наслѣдники имѣютъ тотъ тестаментъ въ надлежащемъ урядѣ обявить, и въ книги градские вписавъ, випись изъ книгъ тѣхъ за печатью градскою и подписомъ уряда себѣ взять.

Статутъ: роздѣлъ 8, артикулъ 2, параграфъ 4, отъ полу.

Артикулъ 5.

О свободности тестаментатора въ перемѣнѣ своего тестамента.

1. Свободно всякому свой тестаментъ отмѣнить сколко ни похочетъ.

2. Первий ли или послѣдній тестаментъ силнѣйшій.

Пунктъ 1.

Кто бы, по сочиненіи тестамента своего, въ живихъ чрезъ которое время пребивалъ; таковому свободно тестаментъ тотъ отмѣнять, сколко разъ похочетъ, хотя бы на урядѣ подтвержденъ, и хотя бъ уговоръ былъ на неотмѣну онаго, ибо по Апостолу завѣтъ умершого крѣпокъ есть, но ни коей сили не имѣетъ, дондеже живъ завѣщеваяй.

Статутъ: роздѣлъ 8, артикулъ 2, параграфъ 5. Права Гражданскаго артикулъ 56, № 5, на концѣ. Въ Порядкѣ: въ титулахъ *о тестаментѣ*, № 3.

2.

Ежели послѣдній тестаментъ, по вишє показанному въ артикулѣ сея глави 4-мъ порядку, не противно правамъ сочиненъ будетъ; то вовся при своей силѣ содержанъ бить имѣетъ, а первий и сколко бы ихъ ни било чрезъ послѣдній уничтожаются.

Статутъ: артикулъ 2, параграфъ 6. Порядокъ: въ титулахъ *о тестаментахъ*, № 24.

Артикулъ 6.

О свободности всякого: кому и куда въ записиваніи своего движимого имѣнія тестаментомъ

1. На какое мѣсто обще и партикулярно записивать тестаментомъ свою движимость свободно.

2. А на кого записивать ничего не надлежитъ.

Пунктъ 1.

Вольно всякому движимия, собственно собою нажития имѣнія и денги, записивать тестаментомъ на церкви, монастирѣ, на гошпиталѣ, на училищие академіи грамотами высокомонаршими утвержденние, на школи, и въ иние благопотребние обществу мѣста, такожъ и на всѣхъ, или всѣмъ тѣмъ персонамъ, которие отписанную движимую вещъ, правилно принять могутъ, яко то духовнимъ и мирскимъ, свободнимъ, и чимъ нибудь неволнимъ людямъ мужескому и женскому

полулѣта совершенние и несовершенние имѣющимъ, убогимъ, богатимъ, здоровимъ и болнимъ.

Статутъ: роздѣлъ 8. артикулъ 3. Въ Порядки: титули *о тестаментѣ*, № 19 и 35.

2.

Но жидамъ, махометанамъ, и идолопоклонникамъ, и другимъ невѣрнимъ, къ тому же и отступникамъ отъ вѣры христіанскія, такожъ сустратнимъ людямъ, пяницямъ, по тому жъ и дѣтямъ не въ супружествѣ, но съ прелюбодѣянія рожденнимъ, никто ничего тестаментомъ записивать не имѣетъ. Постояннимъ же внукамъ, а дѣтемъ сустратнихъ пяницъ, кто поволитъ отъ своего нажитого имѣнія, можетъ, а отъ наслѣдного, что по силѣ права на нихъ надлежитъ и долженъ всякъ записивать.

Порядокъ: въ титулахъ *о тестаментахъ*, № 35, отъ полу. Въ Зерцалѣ Саксонскомъ: слово жидъ, № 8 и 9; съ прибавленіемъ.

Артикулъ 7.

О тестаментѣ сочиняемомъ въ походѣ, или въ пути либо во время моровой язви.

1. Какъ и при кому въ походѣ можетъ сочинятися тестаментъ.
2. О тестаментѣ отлучнихъ въ чужой землѣ, или въ иной юрисдикціи обрѣтающихся.
3. О тестаментѣ во время моровой язви.

Пунктъ 1.

Если би кому случилося тестаментъ сочинять въ походѣ военномъ, или где на пути въ крайней здоровья слабости, а не могль би онъ трехъ достовѣрнихъ свѣдителей имѣть, то сколко ихъ того часа имѣть возможетъ, хотя и при двухъ персонахъ честнихъ, и вѣри достойнихъ, можетъ какъ нибудь тотъ тестаментъ сочинить. По сочиненіи же имѣетъ бить оний обявленъ, и сознанъ на томъ урядѣ, гдѣ ближние случится, въ походѣ же предъ надлежащими командирами, а словесно

обявленную умирающаго въ походѣ или пути волю свѣдители созпавать подъ присягою должни.

Статутъ: роздѣлъ 8, артикулъ 4, параграфъ 1, Порядокъ: въ титулахъ о *тестаментахъ*, № 4, съ сокращеніемъ.

2.

Кому же случится на службѣ Государевой, или за промисломъ своимъ обрѣтающемуся въ чужой землѣ, или не въ той юрисдикціи, либо при судѣ, какому онъ подлежитъ, тестаментъ сочинить, таковий тестаментъ имѣетъ обявленъ, и сознанъ бить на урядѣ оном сторонномъ, где би тое приключилося, опослѣ же въ своихъ мѣстахъ, и въ томъ самомъ уѣздѣ, гдѣ оний завѣщатель жителство имѣлъ, на урядѣ падлежащомъ, а виписъ изъ книгъ тѣхъ сторонних урядовъ, или писменное свѣдительство тѣ, котория на оних урядахъ о такомъ тестаментѣ сознаютъ, должни взять за руками урядовихъ и печатью обикновенною.

Тамъ же: артикулъ 4, параграфъ 2.

3.

Во время моровой язви, если кто мужеска или женска пола не могъ би созвать уряду падлежащого, при которомъ би тестаментъ сочинилъ, и волю свою въ томъ обявилъ; то взявъ двохъ или трохъ изъ знатнѣйшихъ вѣри достойних сторонних, либо сосѣдних людей, и предъ тѣми можетъ тое завѣтное послѣднія воли своея обявленіе учинить, а они опослѣ предъ урядомъ о семъ засвѣдителствовать должни будутъ, и таковое ихъ свѣдителство имѣетъ бить силно, толко бъ не било въ томъ завѣтѣ, что правамъ общимъ и установленіямъ градскимъ противное.

Въ Порядкѣ: титулъ *о тестаментахъ*, № 33.

Артикулъ 8.

Свѣдителми о тестаментальномъ опредѣленіи котории бить не могутъ.

При сочиненіи духовних записей подписиваться на оних во свѣдителство не могутъ, и сами свѣдителствовать о томъ не должни тѣ

люде: 1) котории не силии сочинять отъ себе на имѣнія тестаментовъ; 2) котории въ протчіихъ дѣлахъ свѣдителми не бываютъ, какъ о семъ имянно въ артикулѣ 2-мъ сея глави и въ артикулѣ 15, глави 8 о свѣдителяхъ показано; 3) екзекутори которимъ би тестаменталного опредѣленія исполненіе повѣрено было, 4) тѣ, которимъ би въ ономъ тестаментѣ било что отписано, 5) и опекуни, которимъ опека поручена.

Статутъ: роздѣлъ 8, артикулъ 5, параграфи 1 и 2; Порядка: въ титулѣ *о тестаментахъ*, № 6. Статутъ: роздѣлъ 8, артикулъ 5, параграфъ 3 и 4. Права Гражданского артикулъ 65, № 10.

Артикулъ 9.

О екзекуторахъ тестамента или душеприкажчикахъ.

1. Экзекуторамъ тестамента, какъ скоро оний исполнять надлежитъ.

2. Наслѣдникъ, кому что отписано, за неисполненіе тестамента себѣ повѣренное, что теряетъ.

3. Экзекутору тестамента, сторонному человѣку, за неисполненіе опаго какой штрафъ.

4. Экзекутори тестамента, если би кому отписанния имѣнія потеряли, и расточили.

Пунктъ 1.

По всякому тестаменту экзекуторѣ опаго или душеприкажчики должни чинить исполненіе до прошествія года, ежели скорѣе зачимъ исполнить не можно, развѣ би била какая правилная къ препятствію причина, или би въ самомъ тестаментѣ далшее, нежели цѣлий годъ исполненія время опредѣлено.

Порядокъ: въ артикулахъ *о тестаментахъ*. № 36.

2.

А если би тестамента экзекуторомъ опредѣленъ билъ наслѣдникъ, или таковъ человѣкъ, которому завѣщатель что нибудь отдалъ, либо записалъ, а онъ не хотѣлъ би безъ всякихъ правилнихъ препятствий по тестаменту исполнять, хотя бъ и отъ уряда увѣщаніе имѣлъ; таковий по суду тераетъ часть тую, которая ему по умершемъ падлежала, или что

ему жъ отъ умершого отписано, но оная часть другимъ наслѣдникамъ роздѣлена бить имѣетъ, исполненіе же тестамента иному поручить.

Тамъ же, въ Порядкѣ: нижше.

3.

Буди же би экзекуторъ тестамента билъ сторонній человѣкъ, которому ничего не было бъ отписано, таковъ ежели самъ за то дѣло себѣ умершого завѣщателя или отъ уряду порученное безспорне приймется: убитки, которие зъ его нерадѣнія, или отлагателства въ исполненіи тестаментномъ урастутъ, имѣетъ награждать тѣмъ, коимъ что тестаментомъ, хотя наслѣдникамъ надлежащее по правамъ, хотя кому сторонному изъ дружби или изъ милостини отписано бъ было, въ мѣсто же онаго урядъ другому кому исполненіе тестамента поручить имѣетъ.

Тамъ же, въ Порядкѣ.

4.

Потому жъ если би тое, что кому изъ имѣній, или изъ пожитковъ отписано тестаментомъ, сами собою экзекутори тестаментальние потеряли, или расточили, должни будутъ все по надлежащой оцѣнкѣ заплатить, или своимъ имѣніемъ наградить.

Въ Порядкѣ: въ титулѣ *тестаменти*, № 36.

Артикуль 10.

О тестаментахъ подъ кондиціею или обязателствомъ.

Можетъ завѣщатель не толко просто, но и подъ кондиціею или обязателствомъ, что либо тестаментомъ записать наслѣдникамъ, или посторонним, либо экзекуторамъ онаго тестамента, котории бъ къ исполненію того, что имъ исполнить подъ обовязателствомъ поручено, лутшее прилѣжаніе имѣли, и ежели положенная въ такомъ тестаментѣ кондиція, или какое обязателство тѣмъ, на комъ опое положено, не исполнится, то не исполнившій потому и записаннаго себѣ лишенъ бить имѣетъ, а то что ему записано, принадлежать будетъ другимъ за-

вѣщателевимъ наслѣдникамъ, котории тую жъ кондицію исполнить должни.

Въ Порядкѣ: въ титулѣ *о тестаментахъ*, № 37, съ сокращеніемъ.

Артикулъ 11.

Коихъ ради причинъ тестаментъ или какой пунктъ онаго неимѣетъ быть силенъ.

1. На нужномъ мѣстѣ, или на датѣ тестаментъ подчищенний, или и безъ дати сочиненний, не силенъ есть.

2. Пункта, подчищенного ошибкою не нанужномъ мѣстѣ, всего тестамента затѣмъ не уничтожать.

3. Такожъ для одного, или нѣсколкихъ пунктовъ не по правамъ сочиненнихъ, весь тестаментъ уничтожатися не имѣетъ.

4. Если би въ тестаментѣ, о которомъ правилномъ наслѣдникѣ, или о потомкѣ послѣ онаго тестамента родившемся, умолчано.

Пунктъ 1.

Который би тестаментъ на датѣ, си есть на означеніи года, мѣсяца, и дня, и на другихъ знатнихъ мѣстахъ, въ конхъ сила состоитъ, явился бъ бить подчищенъ и поправленъ перемѣною нѣкоторихъ словъ, на явную какой сторонѣ обиду, таковий пунктъ въ ономъ тестаментѣ у права прописанний, за силний не имѣетъ бить принимань; а въ которомъ тестаментѣ совсѣмъ года, мѣсяца и числа не означено бъ; то если за тое которіи сторони спорить будутъ, таковий весь тестаментъ правному подлежитъ уничтоженію.

Статутъ: роздѣлъ 8, артикулъ 6, параграфъ 1. Въ Порядкѣ: въ титулѣ *о тестаментахъ*, № 32. Тамъ же: часть 3, *о листахъ*, № 3. Прибавленіе.

2.

А если би въ какомъ тестаментѣ на мѣстѣ одномъ, или другомъ не весма нужномъ, и не на томъ гдѣ означается годъ, мѣсяцъ и день, такожъ и не убитка ради какой сторонѣ, подчистка, или поправка кая била учинена, но тое случилося бъ ошибкою писавшого, такий те-

стаментъ ни коему опороченію и уничтоженію не подлежитъ, но токмо бъ праву противно не былъ сочиненъ, при своей силѣ быть имѣетъ.

Тамъ—же: параграфъ 1, и въ Порядкѣ на близномянутомъ мѣстѣ.

3.

По тому жъ если би въ которомъ тестаментѣ одинъ или нѣсколко пунктовъ явилось быть не по силѣ правъ сочиненныхъ, а прочие в:ѣ били бъ праву и уставу гражданскому не противныя, то и таковий тестаментъ весь за однимъ или нѣсколкома пунктами, не имѣетъ уничтожатись, но буди можетъ быть, то съ надлежащимъ всѣхъ тѣхъ кому что записано удоволствованіемъ, оные толко пункта не по силѣ права состоящие опровергнуть, или поправить, а прочие праву согласные пункти при своей силѣ оставатись должни.

Тамъ же, въ Статутѣ: параграфъ 2. Въ Порядкѣ: титулѣ *тестаменти*, № 32.

4.

А въ которомъ би тестаментѣ, хотя по всему выше показанному въ артикулахъ сея главы 4-мъ и 5-мъ и правилно сочиненномъ, умолчано бъ было о которомъ правилномъ наслѣднику, къ томужъ наслѣдію, которое другимъ записано, право сіе имѣющемъ, и причини того умолчанія не изображено бъ, или би на родившагося послѣ оного тестамента завѣщателева потомка, ничего не записано; таковий тестаментъ силенъ быть не можетъ.

Въ Порядкѣ: въ титулѣ *тестаменти*, № 24 при концы.

Артикулъ 12.

О причинахъ для которихъ родители дѣтей изрекшись, и лишить наслѣдія могутъ и какъ о томъ поступать.

1. Именные причини лишенія наслѣдства.

2. Лишеніе дѣтей наслѣдія, какимъ образомъ быть имѣетъ и когда оное не силно.

Пунктъ 1.

Отецъ или мати сина, либо дочери изректися, и отчуждить ихъ отъ наслѣдія имѣній своихъ могутъ ради сихъ причинъ: *Первая*: если который синъ, или дочеръ, родителей своихъ не почитая, внѣ страха Божія дерзнетъ на отца или матеръ рукою, и бить будетъ ихъ, либо ихнетъ изъ гнѣва, и злословитъ. *Вторая*: если би кто хотѣлъ отца своего, или матеръ отравою, или инимъ образомъ, умертвить. *Третая*: если синъ или дочеръ по единой злобѣ своей, а не ради какой ползи интереса Государева, угождая кому, затѣвать будетъ на своихъ родителей то, за чтобъ смертной подлежали казни, и таковыхъ дѣтей за всякую изъ тѣхъ трохъ причинъ родители не толко наслѣдія лишить могутъ, но онне по челобитю и доводамъ, и по суду смертной казни подлежать будутъ. *Четвертая* причина лишенія наслѣдія: если синъ, или дочь знатную родителямъ обиду здѣлаетъ, забравъ мимо волю и вѣдомость родителскую пожитки ихъ, или буди би родители чрезъ суетратство и не постоянство ихъ великий убытокъ понесли. *Пятая*: Если би отрекся достаточний въ свои собственния имѣнія синъ, или дочь зъ подъ ареста освободить не хотѣли родителей своихъ порукою, которой би судъ требовалъ, хотя бъ та порука не токмо къ персонѣ, но и къ долгу сколко оний синъ, или дочь уплатить могли бъ, падлежала, а родители би въ долгъ тотъ не чрезъ пяство, но по нуждѣ вошли. *Шестая*: Если синъ, или дочъ, оставя родителей своихъ въ престарѣлихъ лѣтахъ должнаго имъ препитанія, и другихъ нужнихъ потребностей давать не будутъ, или тестамента правилного сочинять имъ насилно недопустятъ. *Седмая*: Если би кто родителей своихъ, изъ рукъ непріятелскихъ, или изъ неволѣ викупить до смерти ихъ не хотѣлъ безъ правилного препятствія, имѣніями же отческими, или материними владѣя користовался. *Осьмая*: Если синъ, или дочъ будутъ дружить, и товарищество имѣть съ злодѣями, или чародѣяніемъ и волшебствомъ упражнятись. *Девятая*: Когда синъ или дочъ кровосмѣшаніе или другое какое мерзкое и богопротивное преступленіе, за что смертію казнять, здѣлаетъ. *Десятая*: Если синъ мимо волю родителскую съ костирами и кощунами, и съ легкомисленними людми компанѣю возимѣетъ, послѣдуя имъ, и тако животъ свой, не повинуясь родителямъ, провождать будетъ, кромѣ если би и сами родители таковаго состоянія были. *Одинадцятая*: Если би синъ родителямъ возбранялъ дочери, или внуки замужъ видать,

по мѣрѣ пожитковъ его отеческихъ, паче же и дочъ дѣвка, буде би ея отецъ за мужа свободного. и честнаго, и по приличію званія своего хотѣлъ видать, а она би возбранялась отъ такого супружества. въ безстудное житіе вдалася. *Двинадцятая*: Ежели сынъ, или дочъ о родителяхъ своихъ ума лишившихся, достойнаго попеченія не будетъ имѣть. *Тринадцятая*. Буди би сынъ за убійство, котораго изъ родителей своихъ, безъ правилного препятствія въ судъ не челобитствовалъ на убійца. *Чтирнадцятая*. Найпаче же ежели би чій сынъ, или дочъ стали бить отступниками христіянскія вѣри и оныя отверглися.

Статутъ: роздѣлъ 8. артикулъ 7. Книга Порядокъ: въ титулахъ *наслѣдіе или дѣдищство*, № 17; тамъ же: въ великомъ реестрѣ подъ *літерою польскою*, Z, близъ початка. Саксонъ: подъ словомъ *видѣдиченіе, или лишеніе наслѣдія*, № 1 и 2.

2.

Отдаленіе же или отчужденіе отъ наслѣдія имѣетъ быть таковимъ образомъ: тотъ, кто сочиняетъ тестаментъ, долженъ именно означить отчуждаемого отъ наслѣдія, и тое отчужденіе обстоятелными словами изъ винъ писаннихъ причинъ, одну или сколко ихъ будетъ, прописать, инако же безъ обявленія причини, такое отчужденіе не будетъ силно; но готъ, котории безъ причини бъ отъ наслѣдія отдаленъ билъ, можетъ противъ духовной, яко не порядочно, и не по правамъ учиненной, по смерти завѣщателя, спорить до десяти лѣтъ, ежели въ томъ ему какова правилного препятствія не будетъ.

Въ Порядкѣ: въ титулахъ, *тестаменти*, № 22.

Артикулъ 13.

Кто би что невольнику и служителю своему тестаментомъ записалъ.

1. Работнику купленному и плѣнинку своему кто что запишетъ, не уволнивъ его прежде, таковая запись не силна.

2. Слуга умершаго завѣщателя отъ счету за пожитки уволненій, самие тѣ пожитки наслѣдникамъ возвращаетъ.

Пунктъ 1.

Кто бы работнику своему купленному или плѣнному тестаментомъ записалъ что-нибудь изъ имѣнія своего, таковий тестаментъ не можетъ быть содержанъ въ силѣ; по когда кто первѣе такова неволнаго человѣка, нинмъ отворочатимъ листомъ своимъ, или тѣмъ же тестаментомъ здѣлаетъ свободнимъ: тогда и тотъ тестаментъ его будетъ силенъ.

Статутъ: роздѣлъ 8, артикулъ 8.

2.

А которий бы слуга тестаментомъ господина своего былъ уволенъ отъ здачи каковаго счету за пожитки въ его вѣдомствѣ содержуемие, пожиткогъ же тѣхъ ему не записалъ бы, по такому тестаменту не можетъ онъ ничего изъ тѣхъ господскихъ пожитковъ себѣ присвоевать; но что ихъ на лице быть явится, тое все наслѣдникамъ умершаго отдать должень.

Въ Порядкѣ: *оборона сиротъ и вдовъ*, титулъ 2, роздѣлъ 3, № 12.

Артикулъ 14.

О тестаментахъ служителей на земль господской живущихъ и подданнихъ.

1. Служитель землю господскую за собою имѣющий и поддании можетъ третую часть своей движимости кому либо записать.

2. Поддании и служители бездѣтнии что кому тестаментомъ записать, а что оставлять имѣютъ.

Пунктъ 1.

Служители или подусѣдии на земль господской живущии, и всякий политии человѣкъ поддашних на пожитки свои движимие свободно можетъ духовную очинять, но записать оную никому сторонному, кромѣ третей части оныхъ пожитковъ не можетъ: ибо двѣ части всѣхъ движимостей должни оставатись въ дому дѣтямъ, или другимъ наслѣдникамъ его, для ихъ службы изъ той земли, на которой самъ жилъ, и они жить имѣютъ. Недвижимихъ же имѣній никакой части

никому такови служители и поддании безъ волѣ своего господина записивать не силни.

Статутъ: роздѣлъ 8, артикулъ 9, параграфи 1 и 2.

2.

А кто би изъ такихъ людей не имѣлъ дѣтей, таковии двѣ части движимихъ своихъ пожитковъ имѣетъ оставить въ своемъ домѣ, для надлежащой служби зъ тоей землѣ, на которой живетъ, третую же часть тѣхъ же движимостей можетъ кому хотя, токмо такова званія какъ и самъ, а не сторонному отписать. Кромѣ скота рабочого, которого безъ вѣдома владѣлческаго никому никто изъ служителей, или подсусѣдковъ на владѣлческой землѣ живущихъ, и всякий поддании отписивать не силенъ.

Тамъ же: параграфъ 2.

Артикулъ 15.

Кто би завѣщателю, или завѣщатель кому въ чемъ задолжился, и о тестаментѣ мужа для первой жени сочиненномъ, можетъ ли оний и второй его женѣ служить.

1. Должникъ, если би, тестаментомъ вѣрителя билъ отъ долга уволненъ.

2. Должное или отнятое у кого, мощно тестаментомъ возвратно отписать.

3. Тестаментъ, которимъ би что первой чией женѣ било записано, второй по ней не служитъ.

Пунктъ 1.

Который би вѣритель тестаментомъ означилъ имменно, яко отпущаетъ должнику своему тое, что остался ему долженъ; отъ такова долга не толко самъ должникъ оний, но и наслѣдники его будутъ волни, хотя бъ и не имѣли особливой на то отъ вѣрителя квитанціи, и хотя бъ домовая записка въ домѣ его вѣрителевомъ удержана била.

Тамъ же, въ Порядкѣ: *о употребленіи имѣній женъ отъ мужа*, № 86.

2.

А кто би, будучи кому безъ писменного обликга или обязателства долженъ, или би что у кого напрасно отналъ, таковий сочиняя тестаментъ, можетъ въ немъ означить виразно, чтобъ тотъ долгъ вѣрителю уплачено, или отъятое возвращено било тому, кому надлежитъ, почему оное тестаменталное опредѣленіе и исполнено бить имѣетъ, ибо никто ничего чужого, мимо того чие оно есть, другому наслѣдственно опредѣлять не силенъ.

Саксонъ: подъ словомъ *брать или взимать*, № 1.

3.

Если би, которий мужъ, записавъ тестаментомъ какое имѣніе, или употребленіе онаго женѣ своей, остался самъ живъ, а жена би его потомъ умерла, онъ же понялъ би въ супружество вторую жену, и не уничтоживъ того своего первой женѣ, служащого тестамента, послѣ самъ умерлъ, по которого смерти жена би его второбрачная хотѣла получить во свое владѣніе, или употребленіе, тое его имѣніе такъ, какъ въ немъ первой женѣ записано, таковий тестаментъ, понеже не въ пользу ей, но первия жени сочиненъ, то и записаннимъ въ немъ имѣніемъ она, мимо падлежащихъ къ тому наслѣдниковъ ползоватись не имѣетъ.

Порядокъ: *о употребленіи имѣнія жень*, № 79, со изясненіемъ.

ГЛАВА ТРЕТАЯ НАДЕСЯТЬ.

О наслѣдіи имѣній по нисходящей, восходящей и побочной линѣи сродства, и по усиновленію изъ бездѣтнихъ, такожъ о власти родительской надъ дѣтми.

Артикулъ 1.

По смерти родителей и иннихъ близкихъ сродниковъ, отъ всякихъ имѣній дѣтей и другихъ наслѣдниковъ ихъ неотдялять.

1. О наслѣдіи всякихъ имѣній

2. Дѣти по смерти отческой въ пристойное время родившиеся наслѣдіе получаютъ.

3. О подѣлѣ имѣній между братьями, и сестрами родними, и дѣтьми ихъ.

4. По смерти братовъ безпотомнихъ на сестри, а по смерти сестеръ кому наслѣдіе.

5. Внуки или правнуки чии какъ наслѣдіе получаютъ.

Пунктъ 1.

По смерти отцевъ и матерей, дѣти ихъ сини и дочери отъ имѣній отческихъ и материхъ недвижимихъ и движимыхъ ихъ наслѣдних, и ими самими правилно важитихъ, неимѣютъ быть отдалени. Но такъ оние дѣти собственние, сами, какъ и потомки ихъ, а въ небытіи такихъ потомковъ, близкие кровние, или родственники природнимъ правамъ, по предкахъ своихъ имъ надлежащимъ порядкомъ стародавнимъ, имѣютъ наслѣдствовать, и владѣя на пожитокъ свой употреблять вѣчно. Се же разумѣть надлежитъ, ежели би отъ предковъ ихъ таковие имѣнія кому правнимъ какимъ записомъ заведени не били, а какимъ именно образомъ или какими правилними здѣлками тое наслѣдіе онимъ получать; о томъ ниже слѣдуетъ въ артикулахъ сея и другихъ главъ.

Статутъ: роздѣлъ 3, артикулъ 17, параграфъ 1; тамъ же: параграфъ 4, съ сокращеніемъ.

2.

Родившийся въ пристойное время по смерти отца синъ такъ наслѣдствуетъ имѣнія отческие, какъ и другие сини, которие при животѣ отческомъ родились, паче же и лутшое отъ нихъ право имѣетъ въ томъ, что отъ наслѣдія отчужденъ быть не можетъ, ибо который еще не родился, тотъ не могъ ничего преступить, а что бы отецъ имѣлъ его лишить наслѣдія, тоже разсуждать надлежитъ, а о дочерѣ по смерти отца въ пристойное время родившейся, которая якъ прочие дочери, при жизни отческой родившиеся, право къ наслѣдію, или къ придану равно съ оними имѣть должна.

Книга Порядокъ: въ титулахъ *о тестаментахъ*, № 21 прибавленіе.

3.

Если бы было нѣсколко братовъ женатыхъ, а изъ имѣнія родительскаго неотдѣленныхъ, или и безженныхъ, тако жъ сестеръ родныхъ замужъ невыданныхъ: тии братя между собою отческими наслѣдниками, за службы жалованиими, наданиими, какимъ нибудь образомъ набитими и купленими недвижимими и движимими, которие въ отчизну зачитаются, равно дѣлитись имѣютъ, а на сестри приданое изъ четвертой части всего того отческаго имѣнія выдѣлять надлежитъ, и то толко на тѣ, которие по смерти отческой отъ братовъ виправовани были въ замужъ, а не былобъ тестаментомъ родительскимъ приданого имъ опредѣленаго и записаного. такожъ и не замужних, которие никакого бъ приданого зачим не получили, какъ о семъ въ артикулахъ глави десятия выразнѣе показано. Если жъ бы были материне имѣнія, кои бъ по смерти ея безъ тестаменту остались, тогда имѣютъ оними братя съ сестрами родними замужними, вдовами и дѣвицами, равно подѣлитись, по артикуламъ тои жъ десятия глави, а буди бъ одни братя живи были. а другие померли, оставя дѣтей, то дѣти тихъ умершихъ съ оними дѣтями своими въ имѣніяхъ дѣда, и баби, ихъ равно наслѣдствуютъ. А которий би умеръ братъ, неоставивъ по себѣ дѣтей, или отъ нихъ внуковъ, то его часть имѣній отческихъ имъ набитихъ приходитъ на тихъ, которие живи и на дѣтей умершихъ братовъ. Тожъ разумѣть надлежитъ о имѣніяхъ материнихъ, которие по брату, или по сестрѣ безплодной умершихъ оставившіеся, припадлежатъ на братовъ и сестеръ. или по умершихъ брату или сестрѣ на дѣтей ихъ противъ того, какъ више показано.

Статутъ: роздѣлъ 3, артикулъ 17, параграфъ 2. со изъясненіемъ. Зерцало Саксонское: подъ словомъ сынъ № 1. Статутъ: роздѣлъ 3, артикулъ 17, параграфъ 3.

4.

Еслижъ бы братя всѣ померли, а остались бы по ихъ дѣти, внуки, или правнуки, то по такихъ братахъ, ани ихъ дѣти, или внуки и правнуки, всякие имѣнія наслѣдствуютъ, а когда бы у тѣхъ братовъ по ихъ смерти ни единаго отъ дѣтей, такожъ внуковъ. и другихъ наслѣдниковъ не осталось, или хотя бы и были, да послѣ померли; тогда

оные отческие имѣнія по тихъ братахъ и ихъ дѣтяхъ и наслѣдникахъ, на сестри и на ихъ дѣтей спадаютъ, а буди бы братовъ и сестеръ и ихъ дѣтей и наслѣдниковъ не осталось, то тѣжъ имѣнія приходятъ на того, который есть ближайшимъ по кровѣ линѣи отческой. Такожъ и материое имѣніе надлежать будетъ на тѣхъ, которие до материего имѣнія будутъ ближайшие по маткѣ тѣхъ умершихъ, якъ ниже о томъ въ слѣдующихъ сея глави артикулахъ и пунктахъ показано.

Статутъ: роздѣлъ 3, артикулъ 17, параграфъ 3. Порядокъ: часть 3, *о деревъ кревности*, № 22.

5.

Внуки же или правнуки, одинъ или сколко ихъ будетъ, получаютъ столко имѣній отъ дѣда своего, сколко отецъ ихъ имѣлъ взять, если бы живъ былъ, напримѣръ: имѣлъ бы который отецъ двохъ сиповъ, изъ такихъ отъ одного сина трехъ внуковъ, а зъ другого бы толко одного внука, или правнука; то всѣ тѣ пожитки и всякие имѣнія, хотя ихъ наслѣдниковъ такихъ четири числомъ, на двое толко между собою роздѣлять, по числу отцевъ ихъ, ибо отъ двохъ произойшли, на которихъ, если бъ живие били, такие имѣли пожитки спадать, и для того какъ три внуки, отъ одного сина родившие-ся, половину одну; такъ одинъ внукъ, или правнукъ отъ другого сина родившійся, половину другую равную взимаютъ, понеже родители ихъ право свое имъ оставляютъ, и потому наслѣдіе и гербъ отца своего получаетъ наслѣдникъ законнорожденний. Тожъ разумѣть о внукахъ, внучкахъ, и правнукахъ, котории близкими будутъ по своихъ родителехъ къ ихъ материому, или бабиному наслѣдію.

Саксонъ: подъ словомъ *дѣдичъ или наслѣдникъ*, № 14 и 45. Въ Порядкѣ: титулъ *фѣдуръ*, № 4; и въ артикулахъ Права Магдебургского *о спадкахъ и близкости*, № 2 и 3, и часть 3, *о деревъ кревности*, № 21. Энхиридіонъ *кревность наслѣдія*, регула 2. Права Хелминского книги 3, роздѣлъ 30.

Артикулъ 2.

О близкости къ наслѣдію линіею идущихъ наслѣдниковъ.

1. Къ наслѣдію троякая имѣется близкость.
2. О наслѣдникахъ по линѣи въ верхъ и въ низъ идущихъ.

3. О принятіи родителми спадковихъ имѣній оставшихся по дѣтямъ ихъ.

4. О имѣніи, до котораго би наслѣдниковъ родителей, и родственниковъ въ низъ и въ гору идущихъ не было.

5. Послѣ братовъ, и сестеръ чіего отца, или матере и ихъ потомковъ, кто наслѣдіе получаетъ.

Пунктъ 1.

Къ принятію и поискиванію наслѣдія, троякая близкость имѣется: первая внизъ идущихъ, которие суть: синъ, дочерь, такожъ внукъ. правнукъ, и далѣе, которихъ право называетъ нихзодящими. Другая въ верхъ идущихъ или восходящихъ, какови суть: отецъ, мать. дѣдъ, бабка. прадѣдъ и протчея. Третіи суть побочние, или поперечние, какови суть: братъ, сестра, и ихъ дѣти, внуки, и протчая.

Зерцало Саксонское: подъ словомъ *дѣдичъ, или наслѣдникъ. наслѣдіе*, № 1, *и кревность*, № 3 и 6.

2.

Въ сродствѣ поки имѣются наслѣдники таковие, котории по линіи въ низъ идутъ, яко сини, или, въ небитіи синовъ и ихъ наслѣдниковъ, дочери, ибо одной же суть линіи, внуки, внучки, правнуки, правнучки, поки станетъ прямой линіи въ родѣ; таковие взимаютъ спадки одинъ по другому, какъ то значитъ въ 1 артикулѣ сея глави въ 4 и 5-мъ пунктахъ, и хотя би кто отъ нихъ кои въ низъ идутъ, по линіи прямой въ близкомъ или далекомъ степени билъ сродства. напримѣръ синъ, внукъ, правнукъ, одинъ остался, тогда на таковаго одного въ низъ по линіи идущаго, все наслѣдство приходитъ. мимо въ гору идущихъ и побочнихъ. Когда же тѣхъ не станетъ, которие въ низъ идутъ прямою линіею, тогда взимаютъ тѣ, которие суть въ гору идущие, яко то отецъ, матерь, дѣдъ, баба, и протчие мимо тѣхъ родственниковъ, которие идутъ побочною, а не прямою внизъ или въ гору, идущею линіею сродства, а то разумѣетъ о имѣніяхъ, которие отъ родителей умершой персонѣ дани били, то есть имѣнія отческія отецъ. а материя мати, а ежели отецъ и мати померли, то дѣдъ и баба и прадѣдъ и прабаба, по приличію хто по комъ, по правамъ до какого имѣнія, бу-

дутъ близкие, наслѣдіе взимаютъ, ибо по дѣтяхъ безъ потомства умершихъ нѣ по отцу, нѣ по матерѣ, въ таковихъ имѣніяхъ наслѣдственныхъ свойственные наслѣдствовать не могутъ, поки отецъ и мать умершихъ сина своего, или дочери, или внуковъ дѣдъ или баба, а правнуковъ прадѣдъ, либо прабаба, живи суть.

Зерцало Саксонское: подъ словомъ *наслѣдіе*, № 9 и 10. Порядокъ: въ артикулахъ Права Магдебургского, *о спадки, или близкостехъ*, № 1 и 5, и части третой, *о деревъ кревности*, № 18 и 23. И титулъ *фигуръ*. № 1 и 6. Эпхиридіонъ *краткий наслѣдія* регулъ № 1. Статутъ: роздѣлъ 3, артикулъ 17. параграфъ 3. Саксонъ: подъ словомъ *спадокъ*. № 4.

3.

Кто бы, имѣя собственные пожитки и имѣнія собою нажитие, движимие и недвижимие, и никому тѣхъ не записавъ, такожъ и наслѣдниковъ по себѣ внизъ идущихъ, и братовъ и сестеръ родныхъ не зоставивъ, умеръ, отецъ же или мать обое либо одно, которое отъ нихъ живо осталось; таковий отецъ, а буде отца нѣтъ, то мати умершого сина, оставшимися по немъ имѣніями имѣютъ завладѣть, и по нихъ въ гору идущимъ персонамъ приходятъ мимо побочныхъ. Тожъ разумѣть надлежитъ и о умершей чіей дочерѣ безъ наслѣдія, которая собственныя свои пожитки, либо отъ мужа записанные, по себѣ никому оныхъ правилно не записавъ, оставитъ: когда же умершого или умершея братъ или сестра родные живи будутъ; тогда въ таковихъ умершого нимъ нажитихъ имѣніяхъ, оные родители его, съ оним родним братомъ, или и сестрою равно наслѣдствуютъ.

Статутъ: роздѣлъ 7, артикулъ 16. Саксонъ, подъ словомъ *дѣдичъ*, № 9. Порядокъ: часть 3, *о деревъ кревности*, № 24.

4.

А если бы родителей, и никакихъ дѣтей, и ихъ сродственниковъ въ низъ и въ гору прямою линіею идущихъ не было, то наслѣдіе приходитъ на побочные лица, которые являтся въ ближайшомъ степенѣ по умершомъ, а между оними побочними сродниками, дядя и тетка по отцу и матерѣ, то есть отцевъ или материнъ братъ, или сестра наслѣдуютъ тые всѣ спадки, по приличію, кому что надлежитъ, какъ выше

въ первомъ артикулѣ въ пунктѣ 1-мъ сея главы показано, и которие равной близкости суть въ сродствѣ, по тому жъ предъ другими далними взимаютъ наслѣдіе, однако жъ оного отца или матери братние и сестрине дѣти и ихъ внуки, какие бъ остались по своихъ родителяхъ, имѣютъ равное право съ дядями, и тетками, такъ какъ би родители ихъ въ живихъ имѣлись, и столко жъ имѣютъ получать наслѣдія, сколко на отца или матеръ ихъ припадлежало.

Тамъ же: № 5. Порядокъ: въ артикулахъ Права Магдебургскаго, *о спадкахъ и близкости*. № 2. и Эпхиридіонъ *краткое наслѣдіе*, № 3. Права Хелмнскаго книги 3, роздѣлъ 44.

5.

Когда же по такихъ умершихъ не останется въ живихъ дядей и тетокъ ихъ по отцу и по матери, а ни ихъ дѣтей, или внуковъ и правнуковъ, тогда наслѣдіе взимаютъ ихъ умершихъ отцеви, или матчини дѣдъ, или тетки, или другие родственники, которие по вишеписанному жъ наслѣдниками суть изъ отческой, а материне отъ материней линіи, кто отъ нихъ умершему въ ближайшемъ степени доведется быть.

Порядокъ: часть 3, *о деревъ кревности*. № 27 и 28 Статутъ: роздѣлъ 3, артикулъ 17, параграфъ 2

Артикулъ 3.

О наслѣдіи дѣтей отъ неродних родителей въ ихъ имѣніяхъ.

1. Дѣти не однихъ родителей между собою, и дѣти полуродного брата, съ дѣтми дядѣ своего какъ по кому наслѣдствуютъ.

2. Полуродние и родние брати, въ братнемъ имѣніи какъ наслѣдствуютъ.

Пунктъ 1.

Такъ сини одного отца, а разних матерей, по отцу въ его имѣніи, какъ сини: и дочери отъ одной матери своей, въ ея имѣніи наслѣдіе равно получаютъ, по тому жъ и дѣти полуродние полуродного брата умершого съ дѣтми умершого своего жъ по отцу дядѣ, въ имѣ-

віяхъ дѣдовихъ, или бабиихъ, равно наслѣдствуютъ по силѣ 1 артикула сея главы.

Статутъ: роздѣлъ 5. артикулъ 10. параграфъ 1. Поридокъ: въ титулахъ, *регули о спадки кровних побочних*, № 4 и 7.

2.

Если би по которому умершемъ остались полуродние брати, отъ одного отца, а иной матери, и еще другие отъ одной матери, а отъ иного отца, такожъ и родние брати, таковие брата отъ одной матери, а отъ иного отца имѣнія, которие по ихъ матерѣ на брата умершого пришли, сами получаютъ, а которие имѣнія по отцу пришли, тие сами брати отъ одного отца, а иной матери, взимаютъ, какъ о томъ въ главѣ 10. въ артикулѣ 27. о соравненіи приданого положено.

Тамъ же: № 5.

Артикулъ 4.

Нажитое имѣніе братовъ и сестеръ родних, на кого между родними и полуродними братами и сестрами приходитъ.

1. Брати и сестри родни, и дѣти ихъ, мимо полуродних братовъ и сестеръ, имѣніе братомъ ихъ родимъ нажитое сами наслѣдствуютъ.

2. Въ небитіи родних братовъ и сестеръ полубрати наслѣдіе по умершомъ братѣ своемъ получаютъ.

3. О наслѣдіи въ дядевомъ имѣніи племянниковъ, мимо полуродних братовъ.

Пунктъ 1.

Полуродний умершого бездѣтно братъ и полуродная сестра съ съ родними братами и сестрами того умершаго въ набитомъ его жъ, а не отческомъ, и не материемъ имѣніи, не наслѣдствуютъ, по родние по отцу или по матери си есть цѣлии брати, и цѣлии сестри, яко ко всякимъ наслѣднимъ имѣніямъ ближшии отъ полубратовъ суть, и отъ полусестеръ, такъ и имѣніе по брату или сестрѣ родних бездѣтно умершихъ сами мимо полубратовъ и полусестеръ

своихъ получаютъ. Равнимъ же образомъ и дѣти ихъ въ дядевомъ или теткиномъ имѣніи набитомъ наслѣдствуютъ. а когда би породнихъ братахъ дѣтей ихъ не осталось. то дѣти. отъ полубратовъ оставшіеся по дядѣ своемъ безъ потомства умершемъ, равно наслѣдіе между собою получаютъ.

Прибавленіе въ согласіе права Статутъ: роздѣлъ 3, артикулъ 17, параграфъ 3. при концѣ. II въ Порядкѣ: часть 3. *о деревъ кровности.* № 26.

2.

Если жъ родних братовъ, или сестеръ не имѣется: то полубрати, или полусестри отъ отца токмо. или отъ матере токмо произшедшіе, по умершему брату. или сестрѣ. въ таковихъ же имѣніяхъ. собственно ими умершими набитихъ. равно наслѣдствуютъ: потомужъ и полуродніи брата. и сестри. хотя одного отца. а не одной матере. или матере одной. а не одного отца. ближайшіи суть къ наслѣдію по умершомъ полубратѣ, или полусестрѣ. нежели дяда по отцу. или по матерѣ, и нежели другіе лица. побочною линіею идущіе.

Саксонъ: подъ словомъ *кревность*, № 3. Порядокъ: въ титулѣ *регули о спадкахъ.* № 6.

3.

Такожъ дѣти отъ родних братовъ и отъ родних сестеръ, мимо полубратовъ и полусестеръ, въ набитомъ имѣніи умершого бездѣтно брата, какъ више сего въ 1-мъ пунктѣ показано. наслѣдствуютъ, ибо тое имѣніе дѣтямъ оними. по наслѣдію дядѣ ихъ достается такъ, какъ би отцу ихъ надлежало. и того жъ имѣнія по отцу наслѣдственно ими полученного полуродній дядя ихъ, ниже дѣти его себѣ присвоевать не должни. Тимъ же образомъ чрезъ всѣ степени отъ сродства побочною линіею идущихъ, между родними съ неродними къ наслѣдію нажитого имѣнія близкость разсуждать надлежитъ.

Тамъ же: № 8, съ поправленіемъ. Тамъ же: № 9.

Артикулъ 5.

Мужъ по женѣ. а жена по мужу, когда наслѣдіе получаютъ, а когда не получаютъ.

Когда би всѣхъ више помянутихъ родственниковъ въ живихъ не стало; тогда которие имѣнія. какъ въ другихъ артикулахъ сего права

показано, принадлежали по мужу въ мужній, а по женѣ въ одинъ родъ; тѣ имѣнія мужъ по умершей женѣ, или жена по умершомъ мужѣ наслѣдуютъ, и послѣдователно по такихъ супругахъ, когда сами помрутъ, тие наслѣдственные имѣнія кому бы по нихъ приходить имѣли, спадаютъ на ихъ ближайшихъ изъ линіи мужней на мужевихъ, а съ женіной на женшихъ родственниковъ. Буди же изъ одной стороны напримѣръ: съ мужевой родственниковъ нѣтъ то родственники съ стороны женіной надлежащее мужевимъ родственникамъ наслѣдіе получаютъ, и вопреки. А чтобъ мужъ и жена по себѣ могли правилно наслѣдствовать: надлежитъ бить между ими прямому законному супружеству по уставамъ церкви христіянской, и оное пребивало би даже до смерти ихъ; ибо когда бъ въ какомъ неправилномъ супружествѣ разводъ случился, тогда по смерти одного отъ нихъ, другое въ живихъ оставшоеся наслѣдія не получаетъ: но тие имѣнія подлежатъ въ судѣ разсмотренію, по сему праву какъ въ главѣ 10. въ артикулѣ 36, о таковихъ имѣніяхъ изображено.

Порядокъ: часть 3, *о деревѣ кревности*, № 29. Порядокъ: титулъ *дѣдиство или наслѣдіе*, № 12. Статутъ: роздѣлъ 5, артикулъ 22.

Артикулъ 6.

Отецъ и мати за житія своего дѣтемъ какого имѣнія уступать не должни кромѣ добраго своего произволенія.

Отецъ и мати. дѣтямъ своимъ за своего живота имѣнія своего собственного въ принужденія не должни уступать. кромѣ по своему доброму соизволенію, сколько ихъ воля будетъ: но что касается имѣній материнихъ, если отецъ не будетъ имѣть на то правной записѣ отъ жени своея. а ихъ матери; такие имѣнія долженъ сину дорослому и дочерѣ. за мужа оную видавъ. уступить. гокможъ съ того никакова счету имъ отдавать не долженъ будетъ. Такожъ де и мати, которая имѣнія свои отческие, либо материне и купленние собою, либо отъ мужа своего записанние, будетъ имѣть, въ принужденія не должна за житія своего дѣтямъ уступать, кромѣ того въ чемъ будетъ ея доброе произволеніе, а о мужнихъ наслѣдственнихъ имѣніяхъ, какъ оние женамъ съ дѣтми ея приходятъ показано.

Статутъ: роздѣлъ 3. артикулъ 10. *Древо кревности*, приложеніе въ концѣ.

Артикулъ 7.

О сродствѣ степенехъ и линіи простой и побочной.

1. Что есть сродство.
2. По которомъ съ трехъ сродствъ наслѣдіе приходитъ, а по которомъ ни.
3. О близкости сродства по отцу и по матерѣ.
4. Что есть степень.
5. О линіи простой въ гору идущихъ.
6. О линіи простой въ низъ идущихъ.
7. О линіи побочной.
8. О равномъ и не равномъ степени линіи побочной.

Пунктъ 1.

Сродство есть кровность одной персоны съ другою, когда родится одна отъ другой, или двѣ и болше отъ одной, именуется же кровность отъ совокупленія и соединенія крове для того, что персоны, которые суть себѣ сродственные, имѣютъ между собою совокупную кровъ, когда отъ одной крови родятся.

Порядокъ: часть 3, *о деревѣ кревности*, № 1.

2.

Сродство троякое есть: первое природное, которое происходитъ отъ рожденія плотскаго, по которому наслѣдія и опеки приходятъ на сродственныхъ: другое, которое отъ сватовства происходитъ, третье кумовство, которое крещенію послѣдствуетъ, и есть близкость духовная, которая происходитъ отъ тайны крещенія, и тѣ послѣдніи обѣ именуются свойство; по первому сродству природному, спадки или наслѣдія на сродственныхъ приходятъ, по сватовству же, или кумовству къ наслѣдію свойственники не падлежатъ.

Саксонъ: *кревность*, № 4 и 5.

3.

Близкій по отцу есть сродственный отъ мужеска полу сродствомъ спряженъ, каковъ есть братъ, онаго отца братній сынъ, или внукъ:

такожъ дядя по отцу, и синъ или внукъ его: равнимъ же образомъ и отъ женска полу, родственние женини именуются, какъ и о родственнихъ мужеска полу написано.

Зерцало Саксонское: *близкость по отцу*, № 2. Прибавленіе.

4.

Степень разумѣется число, сколь которая персона далече есть въ сродствѣ отъ другой, между которими бываетъ вопросъ, напримѣръ: въ какомъ степени есть правнукъ отъ дѣда, отвѣтъ есть въ четвертомъ: ибо отъ дѣда сей рядъ или порядокъ персонъ, идетъ: дѣдъ, отецъ, синъ, внукъ, правнукъ. Понеже въ линіи простой сколко есть персонъ, отъ которихъ бываетъ вопросная рѣчь, даже до послѣдней: столко есть степеней, виключая толко одну персону передиѣйшую.

Порядокъ: часть 3, *о деревѣ кревности*, № 5.

5.

Линія простая начавъ отъ персони прадѣда, просто въ низъ даже до персони правнука, на двое раздѣляется одна есть персонъ въ гору идущихъ предковъ нашихъ, такъ мужеска полу, которие называются восходящие отъ которихъ ми произошли, какови суть: отецъ, мати, дѣдъ, моего отца, или матере отецъ, баба, моего отца, или матере мати, прадѣдъ, моего дѣда, или бабки отецъ, прабаба, моего дѣда, или бабки мать, прапрадѣдъ, моего прадѣда, или прабаби отецъ, прапрабаба, моего прадѣда, или прабаби мать: по прапрадѣду же другимъ персонамъ въ гору идущимъ не имѣется названія, но обще называются отцами, предками, прародителми нашими.

Порядокъ: часть 3, *о деревѣ кревности*, № 6 7.

6.

Другая линія простая есть лицъ въ низъ идущихъ, такъ мужеска, какъ и женска полу: которие называются низходящие, какие отъ насъ происходятъ, напримѣръ: синъ, внукъ и прочая: внукъ, которий родится отъ моего сина или дочери; внучка, которая родится такожъ отъ моего сина, или дочери; правнукъ, которий родится отъ моего внука

или внучки. Правнучка, которая также родится отъ моего внука, или внучки, праправнукъ, праправнучка, которые родятся отъ моего правнука или правнучки. По праправнукѣ же инымъ лицамъ внизъ идущимъ не имѣется именованій, но называются обще дѣти меньшие, потомки отъ праправнуковъ родящіеся. Однако жъ еще два степени, послѣ праправнуковъ, могутъ называтись пращури и прапращури.

Порядокъ: часть 3, *о деревѣ кровности*, № 9. и 10

7.

Линія побочная заключаетъ въ себѣ персоны, которые ни отъ насъ родятся, ниже мы отъ нихъ родились, но отъ одной крове съ нами происходятъ, которые называются побочные или поперечные, такъ съ правой стороны по отцу, какъ съ лѣвой по матери.

Съ правой стороны по отцу.

Стрій или дядя, отцовъ братъ, тетка отцева сестра.
Старий, дядя, дѣда моего братъ.
Старая тетка, моего дѣда сестра.
Старшій дядя, моего прадѣда, или прапрадѣда братъ.
Старшая тетка, моего прадѣда, или прапрадѣда сестра,
что инии называютъ прадядя, пратетка.

Съ лѣвой стороны по матери

Вуй или дядя, материнъ братъ
Тетка, материна сестра.
Старий дядя, бабинъ братъ.
Старая тетка, бабина сестра.
Старшій дядя, прабаби, или прапрабаби братъ.
Старшая тетка, прабабина, или прапрабина сестра,
что инии называютъ прадядя, пратетка.

Двоюродные братя и сестри суть отъ двоихъ родныхъ братовъ, или сестеръ.

Братній синъ братаничъ, или по брату племѣнникъ.
Братняя дочь, или по брату племѣница.
Сестрин синъ, сестренецъ, или по сестрѣ племѣнникъ.
Сестрина дочь, сестреница, или по сестрѣ племѣница.

8.

Линія побочная есть такожъ двоякая, одна равныхъ лицъ въ степенехъ, другая неравныхъ.

Равная линія побочныхъ есть, когда персоны, о которыхъ бываетъ вопросъ, на равномъ степенѣ суть, отъ одного родителя, яко братній внукъ.

Сестрина внучка, братній правнукъ, сестрина правнучка.

Неравная линія есть побочныхъ, когда персоны, о которыхъ бываетъ вопросъ, не въ равномъ степени суть отъ одного родителя, напримѣръ: братній правнукъ, а сестрина внучка, а полубратъ и полусестра, тые суть, которые родятся отъ одного отца, но не отъ одной матери и вопреки.

Порядокъ часть 3, *о деревъ кревности*, № 14, 15 и 16. Прибавленіе.

Артикулъ 8.

О наслѣдіи жалованныхъ и выслуженныхъ имѣній.

1. Выслуженные имѣнія на сыни припадлежатъ для службы войсковой, а дочерямъ изъ тѣхъ же имѣній приданое.

2. Наслѣдіе въ выслуженномъ имѣніи какіе наслѣдники такъ мужеска, яко и женска полу, и когда получаютъ.

3. Калѣки и карлы имѣній выслуженныхъ не наслѣдствуютъ.

4. О строеніи на жалованномъ чиемъ грунтѣ.

Пунктъ 1.

Кто бы, имѣя сыновъ и дочерей неотдѣленныхъ, по смерти своей, имѣнія собственные, и другіе надашные за службы, оставилъ безъ тестамента: таковыя недвижимыя и движимыя имѣнія по смерти его, сынамъ самымъ надлежатъ, изъ которыхъ бы они сами и ихъ наслѣдники воинско Государю служить могли. Однако жъ и изъ тѣхъ имѣній въ четвертой части дочерямъ невиданнымъ приданое быть имѣетъ, какъ о томъ сея главы въ артикулѣ 1, въ пунктѣ 3, показано, а въ небытіи сыновъ дочери и ихъ наслѣдники имѣнія получаютъ, только бы изъ оныхъ имѣній служба Государева по надлежащему отправляема быть могла.

Права Гражданскаго артикулъ 96, № 7. съ поправленіемъ.

2.

А кто бы получа за службы имѣнія, и не оставя дѣтей, безъ тестамента умеръ, таковые имѣнія въ наслѣдіе приходятъ тѣмъ: которыя по ономъ умершемъ мужеска полу ближніи будутъ, какъ о близкостехъ въ вышеписанныхъ сея главы артикулахъ показано. Токмо бы тѣ наслѣдники отъ шляхецкой и козачой воинской породи происходили, и службу надлежащую войсковую отбувать могли; а въ небытіи сиповъ дочери и ихъ наслѣдники такіе имѣнія выслуженныя получаютъ, которые мужей и дѣтей имѣли въ шляхетской или козачой воинской породи, къ службѣ войсковой годныхъ.

Зерцало Саксонское: подъ словомъ *лено*, № 32 и 33 и *вѣно*, № 20, и *наслѣдіе* № 38. и подъ словомъ *лено*, № 6, и подъ словомъ *право*, № 12. **Прибавленіе.**

3.

Калѣки, войсковой службы отправлять не могущіи, лишенны ума, нѣмыи, слѣпыи, безъ руки или безъ ноги родившіеся, или которые до полученія наслѣдія такими стали, такожъ гермофродити, то есть: мужескъ и женскъ полъ въ одной персонѣ, да карли и карлицы и прочіе уроды, точію отческіе и материне движимые имѣнія наслѣдствуютъ, а въ недвижимыхъ наслѣдственныхъ падшихъ за службы имѣніяхъ подѣлу съ братами не получаютъ; но все что изъ того и на ихъ приходило, тое на здоровыхъ и къ службѣ годныхъ наслѣдниковъ приходить будетъ. Однако жъ изъ тѣхъ недвижимыхъ наслѣдныхъ и выслуженныхъ имѣній тѣмъ хто оные получитъ, оныхъ калѣкъ снабдѣвать, и въ своей опеки содержать надлежитъ. Буди же бы прежде при совершенномъ своемъ состояніи такое наслѣдіе получили, а послѣ бы онымъ калѣцство какое, изъ вышеписанныхъ приключилось, чрезъ то онаго полученнаго ими наслѣдія они не теряютъ, такожъ кои бъ съ тѣхъ калѣкъ и уродовъ дѣти къ службѣ годные родились, таковые и въ недвижимыхъ наслѣдственныхъ за службы падшихъ имѣніяхъ наслѣдствовать будутъ.

Порядокъ: въ артикулахъ Правъ Магдебургскихъ, *о спадкахъ, близкости*, **№ 7**, и *о оборонѣ сиротъ и вдовъ. Глухіи, нѣміи, карлъ*. № 1. Зерцало Саксонское: подъ словомъ *наслѣдіе*, № 2 и 3. **Прибавленіе.**

4.

Кого бы пожаловано за службы какимъ недвижимымъ имѣніемъ по смерть его, или на нѣкоторое время, а онъ бы на томъ имѣніи вновъ что построилъ или пристроилъ своимъ собственнымъ коштомъ, или у кого въ продажѣ свободнаго какий грунтъ, или хуторъ купилъ, таковое жалованное имѣніе хотя бы кому другому послѣ отдано было, однакъ построенное и пристроенное первого владѣлца коштомъ, и купленное имъ у кого стороннаго имѣніе при немъ, а по немъ при наслѣдникахъ его оставатись имѣетъ.

Саксонъ: подъ словомъ *строеніе*, № 2, и подъ словомъ *лено*, № 20.

Артикулъ 9.

О нероздѣлномъ имѣніи братовъ дорослихъ съ недорослими и отлучними въ чужие земли.

1. Братъ если бы что изъ нероздѣленого имѣнія, за отлучкою другихъ братовъ судомъ потерялъ.

2. Оний же братъ если бы что изъ общого имѣнія на свой обиходъ употребилъ.

3. О отвѣтствіи брата старшого за себе и за недорослую брагю, и о роздѣлки общого ихъ имѣнія съ сродниками.

4. Братъ старший за свою и братовъ недорослихъ обиду суда искать можетъ.

5. А что бы братъ за общие деньги купилъ, то на него и на братовъ обще принадлежитъ.

6. О прибили и убитки въ нероздѣлномъ общомъ между кимъ имѣніи.

7. Нероздѣлного имѣнія старший братъ никому, кромѣ общей нужди, уступать не силенъ.

8. Братъ молодшии уступленного старшимъ братомъ нероздѣлного кому имѣнія силни доходить.

9. Братъ старший часть на него надлежащую какъ кому уступить можетъ.

Пунктъ 1.

Когда бы брати лѣтъ дорослихъ нероздѣлнии куда отлучаясь одного брата въ домѣ оставили, и оному общия имѣнія въ содержаніе

и радѣніе полную давъ во всемъ ему моч, какую сами имѣютъ, до возвращенія своего поручили бъ, а тотъ би братъ по чиемъ иску въ судъ билъ позванъ: тогда оный не оттоваривая отлучкою другихъ братовъ своихъ долженъ будетъ въ судѣ за себе и за всѣхъ отвѣтствовать: и буде часть какую того нероздѣлного имѣнія по судовому приговору потеряетъ, за то другіи брати его по возвращеніи своемъ, на немъ той части искать не имѣютъ: но если того суда рѣшеніемъ будутъ недоволни, въ вишнемъ судѣ аппеліовать, той части доходить имъ будетъ свободно.

Статутъ: роздѣлъ 6. артикулъ 9, параграфъ 1.

2.

А если би за какую собственую оного при имѣніи нераздѣломъ оставшогося брата вину, что изъ того имѣнія правомъ отсуждено, тое ему при подѣлѣ въ его часть зачтено быть имѣетъ: тако жъ если би онъ самъ на свою нужду, либо на какое излишество, кому задолжился, или би сина своего оженилъ, либо дочеръ замужъ видалъ: то и сіе не изъ нераздѣлнихъ общихъ имѣній и пожитковъ, по изъ своихъ собственнихъ отправлять, буди же би что изъ общаго на то издержалъ, своимъ награждать братій долженъ.

Зерцало Саксонское: подъ словомъ *братъ*, № 4 и 5.

3.

Братъ старшій лѣтъ совершеннихъ, въ опекѣ братовъ своихъ молодшихъ, и имѣніе общее нераздѣлное имѣющій, когда би за то имѣніе билъ по чиемъ челобитю въ судъ позванъ, долженъ отвѣтствовать и оправдатись, не дожидаясь возраста совершеннаго братовъ своихъ молодшихъ, по тому жъ и въ требованіи падлежащаго по правамъ сродниковъ своихъ подлу недѣленнихъ съ отцемъ его имѣній не можетъ братіею оною недорослою оттоваривать, но какъ судомъ приговорено будетъ, такъ и роздѣлитись съ сродниками оними долженъ, и что би изъ онаго имѣнія на недорослую братію свою падлежащое кому по суду, или въ роздѣлъ сродникамъ уступилъ, того на немъ оная братіа и за возрастомъ своимъ поискивать не силни будутъ, но

волно имъ доходить на томъ кому уступлено, толко бп отъ того времени, когда въ совершенные лѣта прийдутъ, давности земскія десяти лѣтъ не промолчали. Самъ же оный братъ, что би на него собственно надлежащое по суду тогда уступилъ, на тѣхъ сродникахъ поискивать не можетъ.

Статутъ: роздѣлъ 6, артикулъ 9, параграфъ 2. и 3.

4.

По тому жъ брату старшому лѣтъ дорослихъ, свободно не дожидаясь братовъ своихъ недорослихъ возраста за обиду въ нероздѣломъ имѣніи общую на обидителехъ судомъ искать, и что поищетъ, тое за возрастомъ меншихъ оныхъ братовъ на равния между себе и ихъ части раздѣлить имѣетъ.

Тамъ же: параграфъ 4.

5.

Не надлежитъ брату старшому за общие деньги собственно на себе и на своихъ наслѣдниковъ никакого имѣнія купленнаго присвоевать, а если би за общие деньги какое имѣніе, или часть купилъ, а изъ того какая прибель будетъ, тая не ему одному, или его наслѣдникамъ, но общая имъ по равной части съ недорослими братами быть должна.

Зерцало Саксонское: подъ словомъ *товарищество*, № 4.

6.

По тому жъ где би братя дорослие, или другие сродники имѣли между собою нераздѣлние наслѣдственние, или общими, совокупною службою, трудами, и коштомъ ихъ размножение имѣнія, тамо пожитокъ и прибель, изъ нихъ получаемая, обще всѣмъ имъ припадлежитъ, тожъ разумѣть и о убиткахъ; а если би кто что изъ того имѣнія проигралъ, сутратно какимъ нибудь образомъ растерялъ, чему не били другие братя и наслѣдники и товарищи причастни, и на то не соизволяли, таковий убитокъ самого всуе то имѣніе расточившого, а не совокупний съ соучастниками бить долженъ.

Зерцало Саксонское: подъ словомъ *товарищество*, № 1, 3, 6 и 7.

7.

Братъ старшій общого нероздѣлного съ меншими малолѣтними братами имѣнія никакимъ образомъ не можетъ никому продавать, въ закладъ пущать, и терять, кромѣ тѣхъ нуждъ и причинъ, о которихъ въ главѣ 11, въ артикулѣ 10, въ пунктѣ 3, именно показано, а особливо если би на уплатку долгу родителского за неимѣніемъ инихъ приходовъ, что изъ недвижимого продать, или заставить била нужда, то, за совѣтомъ, и вѣдомомъ старшихъ сродниковъ своихъ, усмотрѣвъ какое имѣніе, заставить или продать можетъ, а что би за продажею такого имѣнія сверхъ уплатки онаго долгу могло бить въ остаткѣ; такого остатка на свой собственной обиходъ кромѣ общой нужди. не ждивать, но содержать въ цѣлости до роздѣлу съ меншими братами долженъ.

Статутъ: роздѣлъ 6, артикулъ 11, параграфи 1 и 2.

8.

Кто же би, противно сему поступая, безъ означенихъ нуждъ, и безъ совѣта старшихъ своихъ сродниковъ, какое нероздѣлное съ недорослими братами, паче же и на нихъ самихъ падлежащое имѣніе, кому въ заставу или продажу пустилъ, того опие меншие брати за своимъ возрастомъ не промолчавъ, кромѣ правилнихъ причинъ, десятолѣтния давности, силни будутъ на держащемъ того доходить, а онъ денегъ неосторожно или и нарочно въ противность права собою данних на означенномъ старшомъ брату ихъ искать имѣетъ: а который би и дорослий братъ въ чужой землѣ билъ на службѣ или въ наукѣ, либо въ полону у непріятелей, тому тако жъ къ поискалію проданной или другимъ образомъ отъ бившаго въ домѣ брата, кому уступленной части своего наслѣдного имѣнія давность не будетъ препятствовать, толко би опия за возвращеніемъ своимъ изъ чужия земли по више означенному жъ не промолчалъ.

Тамъ же: параграфъ 2 и 3.

9.

Однако жъ оний братъ старшій на свою нероздѣлного наслѣдного имѣнія часть воленъ у кого похощетъ деньги взять, и опую за-

ставить, или продать: а когда прійдетъ до совершеннаго между имъ и молодшими братами имѣній тѣхъ подѣлу: тогда той, кто купилъ, или въ закладъ припялъ, тую часть долженъ будетъ въ подѣлъ общій между ними брати пустить, и какая съ подѣлу уже прійдетъ на того брата часть опую держать имѣетъ.

Тамъ же: параграфи 3 и 4.

Артикулъ 10.

О подѣлѣ наслѣдного имѣнія между братами или сестрами дорослими и недорослими.

1. Брати дорослии съ недорослими наслѣднимъ имѣніемъ какъ владѣть свободни. и какъ оное послѣ дѣлить имѣютъ.

2. Опие жъ брати дорослие если би что изъ общого наслѣдного имѣнія прежде подѣла съ недорослимъ кому пустили или расточили.

3. Дорослие жъ брати если би на требованіе, котораго брата подѣлу чинить не хотѣли.

4. А если брати подѣлу чинить не похотятъ, то чему подлежатъ.

Пунктъ 1.

Брати дорослии съ недорослими, оставшіеся при наслѣдномъ обще имъ надлежащемъ имѣніи, похотятъ ли оное до совершеннаго съ недорослими впредь по дѣлу. на части рознять, и особно такими частми владѣть, то имъ волно будетъ: но когда за возрастомъ недорослихъ совершенний между всѣми ними будетъ чинитись въ томъ имѣніи подѣлъ; тогда они дорослии брати должни будутъ, и означенние принятие собою части къ тому общему имѣнію присовокупить. все оное равно на всякого роздѣлить: подѣлъ же тотъ на равние части чинить братъ старший. а меншій которую схочетъ часть себѣ вибираетъ, гокмо въ тотъ подѣлъ не ставить таковихъ имѣній: 1) Если отецъ или мати оними братамъ съ платя, зъ коней, денегъ, зъ ружья, изъ другихъ какихъ вещей что дадутъ. 2) Жонъ своихъ придапного. 3) Что своимъ трудомъ, службою, художествомъ и искуствомъ кто зъ нихъ достанетъ. либо въ даръ отъ кого получитъ. Тожде разумѣется и о сестрахъ, которимъ би въ небытіи братовъ отческое, или материне

имѣніе къ подѣлу равному надлежало, да сверхъ того вѣновнаго имѣнія въ тотъ подѣлъ не зачитать.

Статуть: роздѣлъ 9, артикулъ 26, параграфъ 1. Зерцало Саксонское: подъ словомъ *братъ*, № 8.

2.

А который бы отъ дорослихъ братовъ, держачи такую особно часть, всю оную, или что видѣливъ изъ пей, кому заставилъ, или продалъ, а потомъ меншии браття, дошедъ совершеннаго возраста, похотятъ совершенный подѣлъ во всемъ наслѣдномъ имѣніи учинить: тогда и тотъ, кто оную у которого брата часть въ закладъ взялъ, закупилъ, или купилъ, долженъ будетъ по вишe писанному девятому артикулу, девятому пункту, къ тому жъ общему на всѣхъ братовъ подѣлу прилучить, и которая часть по совершенномъ подѣлу на оного брата припадетъ, тую купецъ, или закупщикъ, хотя бъ уже и не стояла данныхъ имъ денегъ, держать, и оною довольствоватись долженъ; а что бы въ той части оный же братъ старший, передомъ самъ, или купецъ тотъ, либо закупщикъ спустошилъ, или людей розогналъ, либо другий какий убытокъ учинилъ; той весь убытокъ въ оной подѣломъ ему доставлейся части зачесть, и людей сколко розогнано, столко не додать имѣютъ. Однако жъ оним старшим братамъ, прежде подѣла съ недорослими, лѣса общего на дрова и на какое строеніе безъ излишества, а не на продажъ, употреблять волно, и того на нихъ меншия подѣлу уже поискивать не силни будутъ.

Тамъ же: роздѣлъ 6, артикулъ 12, параграфъ 2 и 3

3.

Когда же бы отъ братовъ дорослихъ, имѣючи который въ деигахъ нужду, похотѣлъ нероздѣлнимъ имѣніемъ съ другими братами дѣлитись, и по подѣлѣ изъ своея части на свою нужду, что кому заставить, или продать, а они брати такого подѣла съ нимъ чинить бы не соизволяли; тогда судъ, означивъ на то срокъ, и заруку положивъ, что бъ на оный срокъ къ подѣлу всѣ собрались, имѣетъ чрезъ возного и двохъ знатнихъ грунтовихъ персонъ между ними наслѣдное имѣніе ра-

здѣлить, и по роздѣлѣ что изъ оного имѣнія на означеннаго брата прійдетъ, съ того волень онъ будетъ кому похочетъ на свою нужду заставить или продать.

Статутъ: роздѣлъ 6, артикулъ 13, параграфъ 1

4.

Но если би тѣ брати безъ правилнихъ причинъ по единому своему упору, о положенной на себе зарукѣ пренебрегая, на означенний срокъ не стали, и подѣлу въ наслѣдномъ общемъ имѣніи между собою учинить не похотѣли; то судъ, на нихъ доправя правой сторонѣ заруку, имѣетъ опредѣлить зъ другими или съ тѣми персонами межового комиссара, а комиссаръ, какая би праведно доводилась общого имѣнія на оного брата часть, ту ему видѣлить долженъ. которое видѣленіе такъ силно будетъ, какъ би и за согласіемъ тѣхъ братовъ имѣлъ бить учиненъ совершенний подѣлъ, почему тотъ же требующій сего братъ видѣленною себѣ опою частію вѣчно владѣть, и какъ хотя по своей волѣ диспоновать свободенъ будетъ.

Тамъ же: параграфи 1 и 2, съ сокращеніемъ.

Артикулъ 11.

О подѣлѣ наслѣдного имѣнія между братами и сестрами совершеномъ и несовершеномъ.

1. Какий подѣлъ за совершенний считатись и вѣчно содержатися долженъ.

2. Какий подѣлъ, хотя и за давностію, перемѣнитись можетъ.

3. Крѣпости на имѣнія, между братами роздѣленние, при комъ бить имѣютъ.

Пунктъ 1.

Между братами и сестрами дорослими, или между другими близкими сродниками, въ наслѣдномъ имѣніи такий именно подѣлъ содержанъ бить имѣетъ вѣчно и перемѣнитись не можетъ. 1) Если будетъ учиненъ отъ всѣхъ наслѣдниковъ доброволно, по общому ихъ согласію, и соизволенію, и на письмѣ или реестровно изображенъ подписомъ же рукъ и печатми ихъ же наслѣдниковъ и сторонихъ упрошенихъ

на то персонъ утвержденъ, съ положеніемъ заруки и штрафа о не перемѣнѣ, и на урядѣ сознанъ и въ книги записанъ; такий подѣлъ, кто би отъ нихъ наслѣдниковъ похотѣлъ уничтожить, тотъ и означенной зарукѣ и штрафу подлежать имѣетъ. 2) Если оний подѣлъ, въ споръ между самими собою наслѣдниками наслѣднимъ имѣніемъ раздѣлитись немогущими, изъ суда или изъ уряду учиненъ и утвержденъ будетъ. 3) Если би наслѣдники, между собою наслѣднимъ имѣніемъ подѣлившись совершенно, реестри дѣлчие одни другимъ дали, и хотя бъ на урядѣ о томъ и не сознали, однакъ по тѣхъ реестрахъ роздѣленнимъ имѣніемъ владѣючи, давность земскую чрезъ десять лѣтъ, не премѣняя такого подѣлу, промолчали.

Статутъ: роздѣлъ 9, артикулъ 26, параграфъ 1.

2.

За совершенний же непочитатись и перемѣненъ бить можетъ такий именно подѣлъ: во первихъ вишеозначенний, на которий подѣлившіеся наслѣдники реестра толко между собою дадутъ, а никакой заруки въ тѣхъ реестрахъ о неперемѣнѣ не положатъ, и на урядѣ не сознаютъ, послѣ же би кто отъ нихъ не будучи доволенъ, и давности земския не промолчавъ, перемѣни онаго подѣла требовалъ, по чему то требованіе и исполнено бить имѣетъ. 2) Когда би наслѣдники, хотя и совершенно между собою учинивъ подѣлъ, писма и реестра дѣлчие одинъ другому далъ, но послѣ би одинъ отъ нихъ которий, или пѣсколко ихъ, стали спорить, а на урядѣ того сознать не похотѣли, тогда онаго подѣла содержать не одолжаются, поки судомъ тотъ споръ между ними прекращенъ, и правно окончень не будетъ: 3) Паче же если би тѣ жъ наслѣдники, писемъ и реестровъ между себе не давъ, и на урядѣ не сознавъ, наслѣдное имѣніе и людей до временного толко своего употребленія разобрали, то которим отъ нихъ тѣмъ не будутъ доволни, совершенного подѣла всегда будутъ искать свободни, и никакая имъ въ томъ давность препятствовать не можетъ, се же для того, чтобъ одинъ предъ другимъ болшия части себѣ присвоевать не искалъ.

Тамъ же: параграфи 1, 2 и 3.

3.

Если жъ би било одно имѣніе на равние части подѣлено, и одни бъ крѣпости на пѣсколко имѣній равно подѣленихъ служили,

тогда такие крѣпости для вѣдома списавъ реестрами, оные реестра помежъ себе за руками своими и людей другихъ добрихъ подавать, самые жъ оригинальные одному брату, на которого согласятся, къ сохраненію отдать имѣютъ, тотъ же во время потреби къ суду братамъ своимъ такие крѣпости давать долженъ за росписокю, чтобъ по роздѣлкѣ судовой паки ему въ сохраненіе были отданы, а похотятъ ли оные обще потребные крѣпости въ книги градские ввесть, и изъ книгъ выписѣ себе взять, то имъ свободно будетъ; а какие крѣпости буди особливо на которые имѣнія содержать будутъ, тѣ отдавать оному брату, кому изъ нихъ имѣніе въ той крѣпости означенное по роздѣлу досталось.

Статутъ: роздѣлъ 9, артикулъ 26, параграфъ 2.

Артикулъ 12

О отдѣленныхъ дѣтехъ.

1. Родители дѣтей своихъ изъ имѣнія своего отдѣлить сильни.
2. Дѣти хотя и отдѣленные родителей снабдѣвать должни.
3. Наслѣдіе дѣти неотдѣленные мимо отдѣленныхъ получаютъ.
4. Которые отдѣленные дѣти какъ съ неотдѣленными равного подѣла искать могутъ.
5. Какие наслѣдники строеніе въ наслѣдныхъ имѣніяхъ безъ соизволенія другихъ наслѣдниковъ продать могутъ.

Пунктъ 1.

Родители дѣтей своихъ отдѣлить могутъ такъ, чтобъ имѣнія родительского за живота и по смерти ихъ болше уже истребовали, хотя би кому зъ нихъ и менше противъ другихъ дѣтей своихъ отдѣлили, толко бъ таковые дѣти, при свѣдителехъ принявъ оный отдѣлъ, довольствоватись тѣмъ обовязалисъ, письменно на урядѣ, на которомъ би то и записамо было, отдѣлъ же такий бивастъ тогда, когда напримѣръ какий сынъ либо дочъ изъ отческой и материной виходитъ власти, и отходитъ на свой хлѣбъ.

Саксонъ: подъ словомъ *видѣленный*, № 1, 4 и 7.

2.

А хотя которий сынъ или дочь будутъ и отдѣленни отъ родителей своихъ; однакъ кормить и снабдѣвать ихъ когда обницаютъ, и хотя бъ

уже и не подъ властію родительскою били, слушать, почитать, и во всемъ повиноватись имъ по природному праву должни, подъ опасеніемъ наказанія на дѣтей непочитающихъ родителей въ правахъ показаннаго.

Саксонъ: подъ словомъ *отецъ*, № 4, и *отдѣленний*, № 4, при концѣ, съ прибавленіемъ.

3.

Дѣти неотдѣленные, кои по смерть родителей своихъ при ихъ жили, получаютъ по ихъ все оставшое наслѣдіе, а не тѣ, которые за жизни родителской отдѣленные тѣмъ отдѣломъ довольствоватись обовязались, какъ въ первомъ сего артикула пунктѣ показано.

Тамъ же: № 6 и 8. Права Гражданского: артикулъ 57, № 2. Порядокъ: въ артикулахъ Права Магдебурского *о спадки близкие*, № 10.

4.

Но которые дѣти хотя бъ и отдѣленни били, однакъ какое имъ опредѣлено отъ родителей имѣніе тѣмъ довольствоватись не обовязались, а хотѣли бъ съ неотдѣленними во всѣхъ имѣніяхъ родителскихъ равний подѣлъ брать, таковые должни подъ присягою своею о томъ безъ всякия утайки обявить, что именно изъ того родителского имѣнія при своемъ отдѣлѣ приняли, и тогда къ равному между неотдѣленними припущени будутъ подѣлу, что же по присяги оныхъ отдѣленныхъ покажется быть прежде полученного ими отъ родителей имѣнія, тое имъ въ тотъ равний подѣлъ зачтено быть имѣетъ.

Зерцало Саксонское: подъ словомъ *випосаженний* или *отдѣленний*, № 8.

5.

Кто бы, имѣя дѣти съ имѣній своихъ при жизни своей отдѣленные, умеръ, а одного или сколко ихъ будетъ неотдѣленныхъ сиповъ или дочерей, въ имѣніяхъ своихъ по смерти своей, оставилъ; тогда оные въ домѣ родителскомъ оставшіесь могутъ продать строеніе съ того жъ дому и безъ сонзволенія братовъ, или сестеръ прежде отдѣленныхъ.

Зерцало Саксонское: *строеніе* № 14.

Артикулъ 13.

О власти родителей надъ дѣтми. въ чемъ оную имѣютъ, а въ чемъ не имѣютъ.

Власть родителская надъ дѣтми въ томъ состоитъ: 1) Что во время нужди, а найпаче великого голода, въ крайней отъ какого случая и нещастія скудости, могутъ родители неотдѣленныхъ сина своего, или дочъ въ займи и въ закладъ отдать кому на службу, но христіянину, а не невѣрному.

2. Родители противъ всякаго отъ дѣтей на нихъ челобитя въ судѣ отвѣтствовать не должни.

3. Что нибудь дѣти наживутъ купно съ родителми живучи изъ ихъ родителского имѣнія, тое въ ихъ же родительской власти остается.

4. Въ которомъ дѣлѣ родители дѣтемъ сами поручать челобитствовать и искать, тое только они исправлять имѣютъ, а мимо ихъ вѣдома ничего искать не силни, кромѣ причинъ правилныхъ

5. Что нибудь на дѣтей по наслѣдію приходитъ, и что бы они своимъ промисломъ и службою получили, тое, по нихъ бездѣтно и безъ тестамента умершихъ, родителской власти подлежитъ. Не имѣютъ же власти родители отъ дѣтей отбирать и себѣ присвоевать нижеслѣдующого:

1) Что за женою въ приданномъ сипъ, а дочъ по мужу въ вѣнѣ получатъ. 2) Что нибудь дѣти своимъ трудомъ, промисломъ, службою, и майстерствомъ сами наживутъ. 3) Если съ родителми опредѣленное какое наслѣдіе получатъ. 4) Если кто дѣтямъ что подаритъ, подъ такою кондиціею, чтобъ родители до того ни въ чемъ не касались 5). Если родителей по какимъ причинамъ отъ имѣній судомъ отрѣшено, напримѣръ: если бы отецъ, имѣя дѣти съ первою женою своею, поля другую жену сродственную себѣ, противно правиламъ церковнимъ, понялъ.

Саксонъ: подъ словомъ *отецъ* № 3, съ сокращеніемъ; *синъ*, № 5, 6 и 7 *братъ* № 2 и 4, *отдѣленний*, № 10. Права Гражданского артикулъ 57, № 10, и артикулъ 96, № 6. Права Хелминского книги 3, роздѣлъ 57 и 58. Порядокъ: часть 3, *о деревъ кревности*, № 20.

Артикулъ 14.

О усиновленіи.

1. Что есть усиновленіе, и отъ кого, для чего, и какъ бываетъ; а отъ кого и для чего быть не можетъ.

2. О силѣ усиновленія, и о власти усиновившаго надъ усиновленнимъ.

3. Если бы, по усиновленіи кого, усиновленному родились собственные дѣти.

Пунктъ 1.

Усиновленіе есть правное и къ природѣ склонное отъ бездѣтнихъ людей избраніе и принятіе къ своему наслѣдію свойственнихъ, или и постороннихъ какихъ дѣтей; усиновлять же могутъ старѣйшіи молодшихъ, а не молодшіи старѣйшихъ. Тако жъ и тотъ, кто собственные дѣти имѣетъ, безъ правилнихъ причинъ не можетъ мимо нихъ, усиновлять себѣ посторонніихъ чиихъ дѣтей, особливо же женскъ полъ никого усиновлять не силенъ, развѣ би то изъ уряду для какихъ правилнихъ же причинъ било позволено. А кто кого усиновляетъ, таковій самъ и усиновленній отъ него билн бъ свободние, а не чіи неволники или крѣпостніи, оное жъ всякого усиновленіе должно быть по обоестороннему усиновляющого и усиновляемаго соизволенію, и било бъ на урядѣ сознано и записано.

Зерцало Саксонское: подъ словомъ *способленіе* или *усиновленіе*, № 1. Порядокъ: въ титулахъ *различные дѣти въ родителей*, № 11. Зерцало Саксонское: подъ словомъ *усиновленіе* № 2 и 4.

2.

Ежели усиновленній прежде того, кто его усиновилъ, умретъ, бездѣтенъ; то по немъ усиновившій его отецъ взимаетъ наслѣдіе противъ того, какъ и о наслѣдіи родныхъ отцевъ по дѣтехъ ихъ, въ вине писанныхъ сея глави артикулахъ явствуетъ; по тому жъ и усиновленній наслѣдіе по усиновившемъ его получаетъ, какъ и по родномъ отцу умершемъ собственные дѣти получаютъ. Когда же би таковій отецъ прежде, а послѣ него и усиновленній будучи бездѣтенъ, померли, тогда наслѣдіе имъ усиновленнимъ полученное надлежать будетъ по

поламъ, то есть: одна половина на сродники усиновленного, а другая на сродники того, кто его усиновилъ; кто же себѣ кого усиновитъ, имѣетъ такую надъ нимъ власть какую родитель родний надъ синомъ.

Тамъ же: № 6. Порядокъ: въ артикулѣ *различние дѣти у родителей*, № 11, со изясненіемъ.

3.

Кто бы, кого усиновилъ, учинилъ его наслѣдникомъ своихъ имѣній, а послѣ би сплодилъ въ законномъ супружествѣ дѣти, такому усиновленному тѣмъ довольствоватись, что ему отъ усиновившого по рожденіи собственихъ дѣтей опредѣлено и записано будетъ, а ежели безъ опредѣленія и тестамента онъ усиновившій умретъ, то на тѣхъ же собственихъ его дѣтей, и на ихъ потомковъ, наслѣдіе движимихъ и недвижимихъ имѣній, а на усиновленого осмая только доля изъ тѣхъ же всѣхъ имѣній приходитъ; когда же би такие дѣти безпотомно померли, а усиновленний живъ остался, тогда все наслѣдіе по прежнему усиновленію онъ получаетъ, а буди усиновленний прежде опихъ усиновившого дѣтей безпотомно жъ умретъ, то означенная осмая доля при нихъ бить должна. По умершихъ же безпотомно такъ усиновленого, яко и дѣтей усиновившаго; все имѣніе его спадаетъ по поламъ на его жъ сродниковъ, и на сродниковъ усиновленного

Прибавленіе.

Артикулъ 15.

О правѣ къ наслѣдію, и почему кто онаго права лишается.

1. Какое имѣлъ къ чему право предокъ, такое и на наслѣдниковъ его приходитъ.

2. Въ неправилномъ отъ предка завладѣніи имѣній, и наслѣдники права не имѣютъ.

3. Наслѣдникъ къ имѣнію какъ тераетъ право.

Пункт 1.

Понеже наслѣдіе есть, не иное что, токмо полученіе такого права, какое имѣлъ до того умерший, во время живота своего; того ради когда наслѣдникъ похочетъ искать по такомъ умершомъ предку своемъ

имѣніе, долженъ первѣе доказать, что тотъ умершій имѣлъ прамое къ опимъ имѣніямъ право, ибо ежели тое покажется, что хотя оний умершій и имѣлъ къ чему право, но оное потерялъ, напримѣръ если бъ какие имѣнія били отъ него правилно отсужени, то и наслѣдникъ ни каковаго къ опимъ права имѣть не будетъ.

Права Гражданского: артикулъ 26, *толкованіе* № 2. Порядокъ: эпхиридіонъ, *наслѣдіе*, № 1.

2.

По тому жъ кто би у кого насилно чие имѣніе отнялъ, или не правилно опимъ завладѣлъ, и хотя тое держалъ болѣе десяти лѣтъ, даже по смерть свою, или по смерть того у кого отнялъ, или неправилно завладѣлъ, такое владѣніе за правилное признатися не можетъ, и для того какъ самъ кто отнялъ или напрасно чимъ завладѣлъ, такъ и его наслѣдники надлежащаго права въ томъ имѣть не будутъ, но тотъ чие отнято, или неправилно завладѣнно, самъ и его наслѣдники по своему праву того отнятого, или напрасно завладѣнного, всегда поискивать судомъ могутъ, толко бъ о такомъ насиліи или напрасномъ завладѣніи гдѣ надлежитъ передомъ протестовали, и когда прийдетъ то дѣло къ суду, наслиства того или напрасного завладѣнія явними доказателстви довели, и для чего чрезъ такъ долгое время молчали, тому показали бъ правилние причини и препятствія, инако же если би тѣ наслѣдники, или паче если бъ еще самъ истецъ безъ всякихъ правилнихъ причинъ, не доходя того судомъ, давность земскую десяти лѣтъ промолчалъ, то вѣчно уже молчать имѣютъ, какъ о семъ и въ главѣ 9, въ артикулѣ 17, о давностехъ показано.

Саксонъ: подъ словомъ *добра*, № 39. Порядокъ: въ артикулахъ Права Магдебурского *о давностехъ*, № 5, и *о гвалтахъ*, № 14.

3.

Которий би сродникъ насиліемъ взялъ имѣніе, не дожидаясь того смерти, по которомъ би оное наслѣдіемъ имѣлъ получить; таковъ къ полученію тѣхъ имѣній право свое теряетъ, какъ и сынъ можетъ бить наслѣдія лишенъ за то, когда би взялъ имѣніе родителей своихъ надъ

волю ихъ за ихъ же живота, о чемъ и въ главѣ 14, въ артикулѣ 16, въ пунктѣ 2 показано.

Порядокъ: въ артикулахъ права Магдебурского *о гвалтахъ* № 3.

Артикулъ 16.

О инструментахъ или орудіяхъ оставшихся по художникахъ какихъ и майстеровихъ людяхъ.

По какомъ нибудь художнику, или майстеровомъ человѣку, орудія останутся, къ майстерству художества якого надлежащие, оние не кому иному, толко дѣтямъ и близкимъ, а въ небитности дѣтей другимъ наслѣдникамъ его надлежатъ, а жена его къ онимъ дѣла не имѣетъ, кромѣ того орудія, которимъ би сама какое художество отправляла, или если бъ такие всѣ орудія умершаго мужа сполнимъ съ нею трудомъ и коштомъ били набити.

Порядокъ: въ артикулахъ Права Магдебурского, *о спадкахъ и близкости*, № 9. Прибавленіе.

Артикулъ 17.

О наслѣдіи имѣній священниковъ, ихъ братій и дѣтей.

1. Священникъ парохіяльний, съ братами и другими наслѣдниками мирскими, какъ получаетъ наслѣдіе.

2. О имѣніяхъ и доходахъ церковнихъ.

Пунктъ 1

Священникъ парохіяльний либо діяконъ, и наслѣдники ихъ съ братами и сестрами и родственниками своими, въ движимихъ и недвижимихъ имѣніяхъ, по отцу, по матери или по другихъ родственникахъ, наслѣдіе и подѣлъ между себе получаютъ такъ, какъ сея глави въ артикулахъ о наслѣдіи мирскихъ више показано.

Зерцало Саксонское: подъ словомъ *ксіендзъ*, № 1, 3 и 4, съ поправленіемъ.

2.

При которихъ же церквахъ имѣются недвижимие имѣнія, или какие опредѣленние къ нимъ доходи, такие имѣнія и доходи для потребъ церков-

ихъ, при тѣхъ же церквахъ, непремѣнно бить должни, и оними такъ тѣ священники владѣть, яко дѣти и родственники ихъ, наслѣдовать не имѣютъ; а какие имѣнія на священниковъ и діаконовъ издревле при какихъ церквахъ опредѣлени; тѣми какъ оние настоящие, такъ и по нихъ будущие при тѣхъ церквахъ священники и діякони, не по наслѣдію родственномъ, но по чину своемъ ползоватись имѣютъ.

Саксонъ: подъ словомъ *ксіендзъ*, № 2. Порядокъ: часть 3, *о деревъ кревности*, № 31.

Артикулъ 18.

О наслѣдіи имѣній которимъ монахамъ оное надлежитъ, а которимъ не надлежитъ.

1. Монахи въ имѣніяхъ предковъ своихъ не наслѣдствуютъ.
2. А кои наслѣдіе получаютъ.
3. О мужѣ который безъ соизволенія жени своей монахомъ станетъ.
4. Кто зъ припужденія въ монахи пойдетъ.

Пунктъ 1.

Кто въ совершенихъ лѣтахъ доброволно монахомъ сталъ, и въ томъ монашествѣ утвердился, тотъ всякого недвижимого имѣнія въ наслѣдственное владѣніе свое не получаетъ, для того что монахи за умершихъ міру по правамъ почитаются, а умершии въ имѣніяхъ не наслѣдствуютъ, но такое которое надлежало бъ на нихъ имѣніе, за вступленіемъ ихъ въ монашество, мимо ихъ приходитъ на другихъ его наслѣдниковъ, какъ о томъ више въ артикулахъ сея глави показано, однакожъ, получа себѣ, тѣ наслѣдники, часть на оного монаха надлежащую имѣнія, его монаха хотя и миру умершого, при жизни его въ кормѣ, одѣяніи, и въ протчіихъ всякихъ его нуждахъ по смерть его снабдѣвать имѣютъ.

Саксонъ: подъ словомъ *монахъ*, № 1, 2, 3, 4 и 12. Права Хелминского книги 3, роздѣлъ 61. Порядокъ: часть 3, *о деревъ кревности*, № 32 и 33, съ поправленіемъ.

2.

Если жъ би кто, въ малолѣтствіи въ несовершенихъ лѣтахъ, въ монастиръ вступилъ, или би отецъ сина въ монастиръ отдалъ, а после

би, въ молодихъ же и несовершенныхъ лѣтехъ, изъ монастира опъ вийполъ, таковий надлежащое себѣ въ имѣніи наслѣдіе получить можетъ. Тожъ разумѣть о дѣвицахъ и вдовахъ, кои вступая въ монастиръ, монашеский чинъ пріемлютъ.

Тамъ же.

3.

Когда мужъ безъ соизволенія жени своея монашество приметъ, а она би его правомъ духовнимъ искала оттуда вивесть, и то получила бъ; тогда оний мужъ къ наслѣдію своего имѣнія прежнее свое будетъ имѣть право, тѣмъ же образомъ и жена, которая безъ соизволенія мужа принявъ монашество, онимъ ея мужемъ зъ монастиря будетъ взята, и паки въ сожитіе принята, наслѣдія терять не можетъ.

Права Хелминского: книги 3, роздѣлъ 62. Саксонъ: подъ словомъ *монахъ*, № 2.

4.

Равно же и тотъ, кто вступилъ въ монашескій чинъ зъ чіего принужденія, яко въ томъ чину по правиламъ церковнимъ пребивати не должепъ, понеже то не зъ доброй своей волѣ, но страха ради учинилъ; такъ когда изъ монастира вийдетъ наслѣдія не лишается.

Тамъ же: № 4. Порядокъ: часть 3, *о деревъ кревности*, № 33.

Артикулъ 19.

О имѣніяхъ оставшихся по казненнихъ смертію судомъ, по самоубійцахъ, и по лишенніхъ чести.

1. О имѣніи казненнихъ смертію.
2. О имѣніяхъ тихъ, которие сами себе убиваютъ.
3. О имѣніи лишенніхъ чести.

Пунктъ 1.

Кто би по суду смертію за какое свое преступленіе казненъ былъ, а остались би по немъ дѣти, или другие наслѣдники преступленію тому не приличившіеся; тако якъ и имѣніе того преступника ни съ кимъ не спорное, и въ долгъ за преступленіе его никому не заведенное, та-

кое его имѣніе не виноватые дѣти, или другие наслѣдники правилно наслѣдствовать имѣютъ. Тако жъ когда би два брати, или отецъ съ сыномъ, совокупними трудами и промысломъ нажили какое имѣніе, а одинъ би кто отъ нихъ судомъ за преступленіе къ смерти билъ приговоренъ и казненъ, то и тогда невиноватій въ томъ преступленіи, не токмо свою, но и виноватого того совокупного часть, если никому за то преступленіе не будетъ присужена, наслѣдуетъ; ибо довлѣетъ того, что кто за преступленіе свое животъ теряетъ, а невиноватій такъ собственния своея яко и наслѣдния по виноватомъ части не лишается.

Зерцало Саксонское: подъ словомъ *судъ*, № 30 и 38, со изъяснепіемъ.

3.

По тому жъ кто би, въ тяжкой какой болѣзни отъ меляпхоліи, и отчаянія, либо кто приговоренной себѣ въ дѣлѣ истца муки, или смертной казни боясь, или какимъ нибудь образомъ самъ себе умертвилъ, по таковомъ оставшесь имѣнія наслѣдникамъ и ближнимъ свойственнимъ его падлежать будутъ, хотя бъ отъ него прежде того самоубійства, и тестаменту учинено бъ не было; а если би кто самъ себе умертвилъ, за страхъ смерти, или би казненъ билъ по винѣ государственнихъ дѣлъ, о таковаго оставшемся наслѣдіи поступать глави 3, по артикулу шестомъ.

Тамъ же: № 33 и 36, и подъ словомъ *наслѣдіе*, № 8.

3.

Кто би, за таковое преступленіе по которому би имѣній его наслѣдовала конфискація, чести лишенъ билъ, напримѣръ, публично наказанъ, шелмованъ, или въ ссилку сосланъ; таковое его имѣпіе па невиноватихъ его ближайшихъ наслѣдниковъ приходить должно.

Тамъ же: подъ словомъ *судъ*, № 31. Права Хелминского книги 5, роздѣлъ 101. Порядокъ: въ великомъ реестрѣ, *о вещахъ*.

Артикулъ 20.

О вимороцнихъ имѣніяхъ, безъ всякихъ наслѣдниковъ остающихся.

1. Имѣнія безъ наслѣдниковъ никому не записание на Государя надлежатъ.

2. О отписныхъ на Государя имѣніяхъ.

3. По смерти мужика подданного чіего, наслѣдіе и пожитки на владѣлца его приходятъ.

Пунктъ 1.

Кто бы, какова нибудь званія и чина не оставя родственниковъ по себѣ, по отцу, и матерѣ близкихъ и далекихъ, никого себѣ не усиновивъ, и никому своихъ имѣній недвижимихъ и движимихъ не продавъ, и нѣкакими другими здѣлками не уступивъ и не записавъ, умеръ; таковие имѣнія всѣ обще називаются виморочные, и приходятъ на Государя.

Статутъ: роздѣлъ 3, артикулъ 17, параграфъ 4. Права Гражданского артикулъ 59, № 1 и 2. Порядокъ: въ артикулахъ *пустие добра*, № 2, 3 и 4, и часть 3, *о деревъ кревности*, № 17 и 30.

2.

Изъ таковихъ же имѣній виморочнихъ всѣ должности общенародние, которие зъ оныхъ за живота умершого отправлялись, и по смерти его отправляеми бить имѣютъ.

Зерцало Саксонское: подъ словомъ *дѣдичъ* или *наслѣдникъ*, № 24.

3.

А если посполитий человѣкъ чий подданний умретъ, оставивъ какие собственние свои имѣнія, или пожитки безъ всякихъ противъ вишеписанного наслѣдниковъ, то оное все имѣіе по немъ надлежитъ его владѣлцу.

Прибавленіе въ согласіе права; Зерцало Саксонское: подъ словомъ *наслѣдіе*, № 47.

Артикулъ 21.

О бенкартахъ, то есть виблядкахъ, и незаконнорожденнихъ дѣтехъ.

1. Которие дѣти за бенкарти разумѣются, и никакого наслѣдія не получаютъ.

2. Бенкарти, прежде брака рожденние, съ законно спложенними отъ одного отца дѣтми, въ какихъ его имѣніяхъ могутъ наслѣдіе получать.

3. Бенкарти жъ, отъ подложниць прежде, и послѣ брака съ однимъ мужемъ спложенние, наслѣдія не получаютъ.

4. Когда по матерямъ наслѣдствуютъ бенкарти, и отъ кого воспитовани бить имѣютъ.

5. Кого би отецъ за сина своего не признавалъ, и которого сина изректись можетъ.

Пунктъ 1.

Бенкартами и виблядками тѣ дѣти называются и суть, кои отъ мужа и жени, законнимъ бракомъ несочетанних, родятся, и таковие по родителехъ и родственникахъ своихъ никакого наслѣдія не получаютъ. Развѣ би указомъ Государевимъ за какую службу свою въ число честних людей приняти били, или би отецъ ихъ изъ собственихъ собою нажитихъ имѣній что имъ записалъ.

Статутъ: роздѣлъ 3, артикулъ 28, параграфъ 2. Порядокъ: въ титулахъ *о различіи дѣтей у родителей*, № 15.

2.

Кто безбрачний съ женою безбрачною жъ дѣтей незаконно приживетъ, а посля бъ съ тою жъ женою законнимъ бракомъ сочетався, другихъ дѣтей законних сплодилъ; то прежде брака прижитие дѣти наслѣдія въ имѣніяхъ отцемъ ихъ набитихъ (буди отецъ имъ запишетъ) натуральнимъ только правомъ не лишаются; законно же урожденние другие дѣти имѣнія отческия и материя, и отъ предковъ наслѣдственния, по натуральному и по супружескому родителей ихъ праву сами наслѣдствуютъ, и для того отецъ изъ онихъ наслѣдственних дѣдичних и отчистихъ имѣній (кромѣ самимъ нимъ набитихъ) первимъ незаконнимъ, мимо другихъ законних дѣтей и родственниковъ своихъ, ничего записать не силенъ.

Статутъ: роздѣлъ 3, артикулъ 28, параграфъ 2. Зерцало Саксонское: подъ словомъ *виблядокъ*, № 1. Права Гражданского артикулъ 4, № 11 и 12. Права Хелминского книги 3, роздѣлъ 31. Порядокъ: артикули Права Маг-

дебурского *о спадкахъ и близкости*, № 6, и въ титулахъ: *различіе дѣтей у родителей*, № 15, со изъясненіемъ.

3.

Если жъ бы кто, при жизни собственныя своея жены, прижилъ съ подложницею дѣтей, и хотя бъ по смерти законной жены своей съ тою жъ подложницею, и законнимъ бракомъ сочетался, а съ нею уже въ супружествѣ другихъ дѣтей сплодилъ; таковие первие и другие отъ той подложницѣ дѣти, ни подъ какимъ видомъ и ни по какимъ записамъ, ни къ какимъ имѣніямъ собственнимъ отческимъ и наслѣднимъ приущени бить не имѣютъ, и за виблядковъ, найпаче же первие отъ прелюбодѣянія рожденние признаваются, но тѣ всѣ имѣнія дѣти отъ первия жени законния сложенние, или за небитіемъ таковихъ дѣтей, родственники отца ихъ ближайшие наслѣдствуютъ.

Статутъ: роздѣлъ 5, артикулъ 28, парадрафъ 2, съ поправленіемъ.

4.

Да прижитие жъ отъ безбрачного мужа съ женою блудно безбрачною жъ дѣти, хотя прямо за виблядковъ почитаются, однако жъ и таковие по матерѣ надлежащие ей имѣнія могутъ наслѣдовать, ежели би матеръ ихъ инихъ дѣтей отъ честного ложа по себѣ не оставила, ибо виблядки по отцу свойственихъ не имѣютъ, но имѣютъ токмо по матерѣ. Когда же би и мати ихъ имѣла инихъ честного ложа дѣтей, тогда виблядки и по ней ничего не наслѣдствуютъ, такимъ же образомъ имѣютъ они право до дѣдовихъ и до бабинихъ имѣній по матерѣ, если не будетъ внуковъ честного ложа; однако жъ виблядки и таковие, буде би отецъ ихъ билъ извѣстенъ, въ имѣній отческихъ воспитани бить имѣютъ; а кои изъ прелюбодѣянія отъ женатого мужа, или холостого, по отъ замужней жени сложени бываютъ виблядки, таковие и въ материхъ имѣніи, за ея противо закона супружеского преступленіе, ничего не наслѣдствуютъ, хотя бъ и никакихъ дѣтей честного ложа по ней не осталось, а наслѣдуютъ такия имѣнія родственники ея ближайшие.

Порядокъ: въ титулахъ *различіе дѣтей у родителей*, № 15, часть 3, *о деревъ кревности*, № 2. Права Хелминского книги 3, роздѣлъ 33. Саксонъ: подъ словомъ *виблядокъ*, № 15.

5.

По тому жъ и таковие дѣти за виблядковъ разумѣются, которихъ би отецъ при животѣ своемъ за не свои дѣти ихъ признавалъ, токмо бъ не здѣлалъ того, по враждѣ, гнѣву, и злобѣ противъ ихъ, и противъ жени своей, а матери ихъ честной, а если би чрезъ немалое время ихъ за дѣтей своихъ имѣлъ, и признавалъ, и по ихъ рожденіи матеръ ихъ съ собою за жену свою содержалъ, за такимъ единожди учиненнимъ собою признаніемъ, уже ихъ о послѣ порочить не можетъ, понеже доброму ничего худого и безчестного въ домѣ своемъ терпѣть не надлежитъ; особливо же таковихъ дѣтей при матерѣ ихъ за своихъ законнихъ признанніихъ, при другой женѣ своей, а мачехи ихъ, виблядками здѣлать и ихъ изректись не можетъ. По тому жъ и о матерѣ съ дѣтми ея, такъ при первомъ мужу, яко если би по немъ за другого виниедъ похотѣла ихъ дѣтей своихъ изрекатись, сужено бити имѣетъ.

Статутъ: роздѣлъ 3, артикулъ 28, параграфъ 3 и 4.

ГЛАВА ЧЕТВЕРТАЯ НАДЕСЯТЬ.

О продажѣ, куплѣ, викупкѣ, дарахъ, и о диспонованіи, си есть распорядкѣ всякимъ образомъ имѣній, и о записахъ разних.

Артикулъ 1.

О имѣніяхъ недвижимих и движимих наслѣдних и собственнимъ промислом набитих.

1. Какия почему називаются имѣнія.

2. Всякъ волний человѣкъ наслѣднимъ и собою набитимъ имѣніемъ свободенъ какъ хотя радѣть, и отъ наслѣдниковъ отдалить, толко бъ то не происходило отъ сустратства и другой страсти.

3. Кто би что наслѣдное отъ своихъ дѣтей по страсти напрасно отдалилъ.

4. Для церковной потреби и общой ползи волно мимо дѣтей и ихъ наслѣдниковъ наслѣдное имѣніе продать и отдать.

5. Въ небитіи собственныхъ дѣтей мимо братовъ и сестеръ уступка наслѣдного имѣнія какъ силна есть.

Пунктъ 1.

Имѣнія суть сугубия: недвижимия и движимия; недвижимия имѣнія суть: села, деревнѣ, фолварки, хуторѣ, ниви, лѣси, поля, луки, домы, каменное строеніе и прочая; а движимия называются: золото, серебро, денги, скотъ, плаття и прочая; оныя имѣнія недвижимия, и движимия суть тожъ сугубия, одни которие на кого по родителехъ, по дѣду, по бабкѣ и по другихъ предкахъ приходятъ, другие которихъ кто самъ правилно набиваетъ, занятіемъ на пустихъ мѣстахъ, которие прежде ни чии не били, собственними трудами, службою, и какимъ нибудь промисломъ.

Порядокъ: въ великомъ реестрѣ подъ словомъ *имѣніе*, со изъясненіемъ. Саксонъ: подъ словомъ *власность*, № 10.

2.

Свободно есть, всякому шляхетского, воинского и гражданского, званія волнимъ людемъ недвижимия и движимия свои наслѣдія отческия, материя, и всякимъ образомъ чрезъ себе самого правилно набития, какъ хотя къ своей користи и прибили употреблять и оними радѣть, несмотря въ нихъ третей или двоихъ частей; но всѣ вообще, или половину, либо которую нибудь часть порозни, кому хотя по доброй волѣ, разсмотрѣнію, или и по нужной потребѣ своей, мимо вѣдомо и соизволеніе дѣтей, и ихъ наслѣдниковъ, тако жъ близкихъ сродниковъ своихъ, дать, даровать, записать, замѣнять, въ закладъ пустить, и такъ отъ тѣхъ же собственныхъ дѣтей, и ихъ наслѣдниковъ, яко и ихъ близкихъ сродниковъ отдалить; ибо кто что по наслѣдію получаетъ, или притяжаетъ собственними трудами и промисломъ, тое все принимаетъ въ полное свое владѣніе вѣчно, а не во временное содержаніе, и хотя би что или все потерялъ, ни кому съ того никакого счета издавать не долженъ. Однако жъ такая уступка наслѣдних имѣній и отдаленіе оних отъ собственних дѣтей и ихъ наслѣдниковъ не имѣетъ происходить отъ напрасного къ нимъ гнѣва безъ причинаго возненавидѣнія, и другой какой страсти, а паче отъ сустратствія,

пянства, сустратние жъ, пянствующие, неистовие и другие непостоянние люде таковимъ, какъ вище показано, образомъ, имѣніями диспоновать, и отъ дѣтей и ихъ наслѣдниковъ, и отъ близкихъ сродниковъ своихъ отдалять и отчуждать не силни.

Статутъ: роздѣлъ 3, артикулъ 41 и роздѣлъ 7, артикулъ и параграфъ 1. Саксонъ: подъ словомъ *власность*, № 11, и подъ словомъ *взянье*. Порядокъ: въ артикулѣ Права Магдебурского о *продажѣ* и *куплѣ*, № 1. Правъ Хелминскихъ книги 3, роздѣлъ 13. Права Гражданского артикулъ 20, № 1, съ поправленіемъ и изъясненіемъ, въ согласіи вишеозначенного статутского права.

3.

А кто би по напрасномъ дѣтей своихъ возненавидѣнію, или по другой страсти, отдалъ, продалъ, и какимъ нибудь образомъ уступилъ, что изъ наслѣдного своего имѣнія мимо тѣхъ же дѣтей, и ихъ наслѣдниковъ, кому сторонному, или и какому своему сроднику; то оние дѣти, или ихъ наслѣдники по смерти ли отческой, или и за его жизни, у того кому за какую сумму продано, денги положивъ, а за уступленное даромъ по оцѣнки урядовой заплативъ, силни будутъ одобрать, и поискать, толко бъ въ томъ поискованіи, если малолѣтніи, изъ своего возраста, а дорослии отъ того времене, на кого что уступлено, давности земския десяти лѣтъ не промолчали.

Порядокъ: въ артикулѣ Права Магдебурского *о продажѣ и куплѣ*, № 7. Зерцало Саксонское: подъ словомъ *даръ*, № 4, и подъ словомъ *до́бра*, № 37. Права Хелминского книги 3, роздѣлъ 14, на концѣ.

4.

Но если би кто изъ наслѣдного своего имѣнія землю, или грунтъ какой, продалъ, или дарилъ, такому которий би то купилъ, или въ даръ принялъ съ тѣмъ намѣреніемъ, что бъ тамо построить церковъ, или училище, гошпиталь, или что другое къ церковной потребѣ, либо общенародной ползѣ, таковаго имѣнія, дѣти уступившаго и ихъ наслѣдники доискиватись и викуплять не силни.

Права Хелминского книги 4, роздѣлъ 29, передъ концемъ.

5.

Если жъ бы кто дѣтей собственныхъ своихъ не имѣлъ, а имѣлъ толко братовъ, или сестеръ, либо другихъ родственниковъ, то мимо ихъ свободно ему свою отдѣленную часть наслѣдного имѣнія, по надлежащому подѣлу доставшуюся, кому хотя продать, однако жъ и тѣ братья, или сестри, либо родственники, буди похотятъ, во время продажи, ближшие будутъ, за ту часть надлежащие, за что продана, отложить деньги, а послѣ откупать уже не будутъ силни.

Порядокъ: въ артикулѣ *о куплѣ и продажѣ*, № 1. Саксонъ: подъ словомъ *власность*, № 12, при концѣ. Статутъ: роздѣлъ 6, артикулъ 11, параграфъ 3, съ прибавленіемъ.

Артикулъ 2.

О имѣніяхъ и всякихъ вещахъ церковныхъ и монастирскихъ.

1. Никто имѣнія и вещей церковныхъ и монастирскихъ продавать и уступать на свою потребу не силенъ, кромѣ правилныхъ нуждъ.
2. Кто бы дерзнулъ таковые имѣнія и вещи кому продать.

Пунктъ 1.

Всякие духовнаго чина персони, тако жъ причетники церковные, и никто отъ мирскихъ ни по какой партикулярной нуждѣ, имѣній недвижимыхъ, и движимыхъ церковныхъ, и монастирскихъ, напримѣръ: ризъ, потировъ, и другихъ утварей, сосудовъ, и книгъ, и иныхъ вещей продавать, въ закладъ давать, и отдалять отъ церквей и монастирей не могутъ, и никто таковыхъ имѣній и вещей священныхъ куповать не имѣетъ, развѣ бы нужда указовала что продать, или заложить, для викупу изъ неволѣ плѣнниковъ, и для снабдѣнія убогихъ во время голода, или для другихъ необходимыхъ нуждъ общихъ церковныхъ или монастирскихъ; но и въ такомъ случаи церковные сосуди, и другие вещи золотые, сребряные, оловяные, и тѣмъ подобные, не имѣютъ быть не-христіянамъ продавани, развѣ бы оные напередъ слити, и въ первую матерію обращени были, тогда оные и не-христіянамъ за нужду продатись могутъ.

Въ Саксонѣ: Права Гражданского артикулъ 140, № 25. Въ Порядкѣ:

титулъ *закладъ*, вопросъ 15, № 37. Въ Зерцалѣ Саксонскомъ: слово *добра*, № 25; тамъ же: подъ словомъ *фантъ*, № 4 на концѣ. Права Гражданского артикулъ 26, № 11. Зерцало Саксонское: слово *жидъ*, № 14. Въ Порядкѣ: часть 1, *о жидахъ и о закладнихъ вещахъ жидамъ*, № 9.

2.

А ежели кто въ противность сему дерзнетъ учинить, то духовние и причетники церковние духовному, а мирские мирскому суду подлежатъ, и по разсмотрѣнію оныхъ судовъ штрафованы быть имѣютъ, у купившихъ же таковые имѣнія, или вещи къ тѣмъ же церквамъ, и монастирямъ отбирать безденежно.

Порядокъ: часть 1, *о жидахъ и о закладнихъ вещахъ жидамъ*, № 10. Зерцало Саксонское: подъ словомъ *жидъ*, № 13, съ поправленіемъ.

Артикулъ 3.

Какъ и гдѣ записовать продажу, даръ, и всякие здѣлки въ имѣніяхъ недвижимихъ.

1. Записѣ на урядѣхъ какъ сознавать, и сочинять.

2. Въ разстояніи отъ пастоящого уряда, на иномъ близшомъ урядѣ, записѣ чинитися могутъ.

3. О записахъ на урядѣ не токмо продажи, но и всякихъ контрактовъ.

Пунктъ 1.

Всякъ, кто продастъ кому, или даритъ, либо другимъ какимъ образомъ уступаетъ какое свое имѣніе, или грунтъ, долженъ первѣе сочинить отъ своего имени на то писмо, за подписомъ собственния своея руки, если писать умѣетъ, и за подписомъ упрошенних на то людей добрихъ, двохъ или трехъ вѣри достойнихъ, жильцовъ тутешнихъ, персонално быть при той уступкѣ должнихъ, а если оный уступщикъ самъ писать не умѣетъ, то кого грамотного во мѣсто себе о подписъ упроситъ, то къ учинить имѣютъ и означенние свѣдителѣ, если сами будутъ не грамотни; потомъ оный же продавецъ, или уступщикъ самъ персонално предъ урядомъ надлежащимъ, гдѣ и въ какомъ уездѣ тое имѣніе есть, или до котораго суду принадлежитъ, долженъ въ

присутствіи урядовихъ персонъ, такое письмо обявить, а урядъ, по обстоятелномъ о томъ уступленномъ имѣніи освѣдителствованіи, пѣтъ ли въ томъ проданномъ, или уступленномъ имѣніи чего чужого, или спорного, въ книги градские отъ слова до слова вписать, и съ тѣхъ книгъ вишись за печатю, и руками урядовихъ персонъ, требующему видать имѣетъ, для того чтобъ въ такихъ дѣлахъ затрудненія впредъ не было; и таковая уступка, и уступная запись вездѣ крѣпка, и важна во всѣ бить имѣетъ; а какимъ образомъ надлежитъ оние уступние записѣ сочинять, и какъ въ книги градские вписивать, на то подложени форми въ артикулѣ сея глави 19-мъ.

Статутъ: роздѣлъ 7, артикулъ 1, параграфъ 2, и артикулъ 6, параграфъ 1. Права Гражданского артикулъ 20, № 1. Саксонъ: подъ словомъ *дѣбра*, № 42, и подъ словомъ *о вздачи* или *врученіи имѣнія*, № 1. Правъ Гражданскихъ артикулъ 55, № 1, и артикулъ 20, № 1. Статутъ: роздѣлъ 7, артикулъ 2, параграфи 1 и 2.

2.

Когда бы такая продажа, или уступка отъ кого какого имѣнія состоялась въ далекомъ разстояніи отъ того уезду, въ которомъ оное имѣніе, проданное, дареное, или какими другими здѣлками уступленное, обрѣтается, и до которого суда оное принадлежитъ, или бы для какихъ правилнихъ причинъ, не возможно бъ было о той же продажѣ, и куплѣ въ надлежащомъ урядѣ обявить, яко то напримѣръ, за нашествіемъ непріятелскимъ, или моровою язвою, и за другими препятствіями; тогда опому уступщику, и на другомъ близшомъ урядѣ такую продажу, или уступку имѣнія своего сознать персонално жъ, и свою запись обявить, и въ книги дать записать свободно, а тотъ кому продано, или дарено, и записано съ тою записью и взятою съ оного уряду виписью, долженъ будетъ, хотя и послѣ скоро толко не станетъ бить опасно, ехать, или послать до надлежащого уряду, въ которомъ уездѣ оное имѣніе лежитъ, и тамъ обявивъ требовать въ книги градские ту запись внесть, урядъ же уряду въ томъ вѣритъ долженъ; токмо жъ той записѣ, и урядовой виписѣ въ книги опого настоящого уряду, дотоль не вносить, поколь обстоятелно, какъ вище писано, на опомъ же урядѣ не будетъ, если тое проданное, или уступленное имѣніе ни съ кимъ не спорное есть, освѣдителствовано, а по такому освѣдителствованію

гую жъ продажу и въ книги тамошняго уряда внесть. Если жъ би было что спорное, того въ книги не вносить, и купецъ би вѣдался за то спорное со своимъ продавцемъ, или уступщикомъ.

Статутъ: роздѣлъ 7, артикулъ 1, параграфъ 3, съ прибавленіемъ.

3.

По тому жъ не токмо недвижимихъ, но и движимихъ имѣній продажи и уступки, и всякия обвязателства, здѣлки, и контракти, или уговори, которие записей урядовихъ требуютъ, имѣютъ бить записивани на урядѣхъ, а во всякихъ таковихъ урядовихъ записахъ, или крѣпостяхъ, надлежитъ означивать, имянно годъ настоящий отъ Рождества Христова, и число мѣсяця, не циферно, но слогомъ писменнимъ, съ приложеніемъ того суда печати, во всякомъ же урядѣ своя печать бить должна.

Статутъ: роздѣлъ 7, артикулъ 6, параграфъ 1. Порядокъ: часть 2, *о поточномъ или случайномъ судѣ*, № 4. Права Хелминского книги 1, роздѣлъ 18, на концѣ.

Артикулъ 4.

О врученіи уступленнихъ кому отъ кого имѣній на урядѣ бить должномъ.

Кто кому имѣніе свое недвижимое продаетъ, либо другимъ образомъ заводитъ, того имѣнія врученіе должно бить настоящого уряду того уезда, въ которомъ тое имѣніе обрѣтается, ибо хотя напримѣръ, когда би кто кому домъ продалъ, и совсѣмъ съ оного виступилъ, а кто купилъ, въ оний вступилъ би, и потому тотъ домъ уже оного купца бить сталъ; однако жъ вручепію того продапного имѣнія, потребно бить за вѣдомомъ урядовимъ, для того, что хотя всякому волно свой грунтъ и имѣніе продать, и въ иномъ уездѣ будучи, и сознать свою продажу предъ урядомъ тамошнимъ; однакъ купецъ того имѣнія и грунта силнѣйший и безопаснѣйший будетъ въ своемъ владѣніи за вручеміемъ изъ того уряда, гдѣ тое имѣніе и грунтъ проданний имѣется, какъ вниие въ артикулѣ 3-мъ въ пунктѣ 2-мъ показано.

Порядокъ: часть 2, *о бурграбскомъ великомъ судѣ*, № 12, и въ артикулѣ Правъ Магдебурскихъ *о продажѣ и куплѣ*, № 2. Права Гражданского

артикулъ 55, № 2, и артикулъ 140, № 2. Книга Порядокъ: въ титулѣ *купля и продажа*, № 2. Зерцало Саксонское: *продажа* № 7, и *власность*, № 4, съ начала. Въ Порядкѣ: *прилогъ до реестра потребнихъ записей*, № 1, въ срединѣ.

Артикулъ 5.

О обстоятелствахъ потребнихъ во всякихъ запискхъ.

1. Всякие записи съ какими докладами имѣютъ бить писани.
2. О контрактахъ и всякихъ уступкахъ имѣній.

Пунктъ 1.

Всякая продажа и купля, дабы била совершенная и крѣпкая, потребно въ ней содержать слѣдующое: 1) Дабы продавецъ на то, что продаетъ, имѣлъ писменние крѣпости и свѣдителей, что онъ или предокъ его, по тѣмъ крѣпостямъ спокойно и безпрепятно, владѣлъ и владѣетъ. 2) Если не имѣетъ писменнихъ крѣпостей, то представилъ би достовѣрнихъ свѣдителей, которие могли бъ совершенно вѣдать, что то отъ него продаемое его есть отческое, или дѣдизное, либо имъ самимъ правилно набитое, или въ пустоши безспорно занятое, и спокойно безъ всякаго препятствія владѣнное. 3) Что бъ оная жъ купля и продажа состоялась по доброволномъ обоихъ, такъ продавца, яко и купца согласію и договору. 4) Когда продавецъ на урядѣ тую свою продажу сознаетъ, имѣетъ урядъ того накрѣпко смотрѣть, дабы все порядочно въ купчой его записѣ ясними и вразумителнимн словами, съ показаніемъ всякихъ обстоятелствъ, было изображено, напримѣръ: какого года, мѣсяця, и числа, и что именно онъ продаетъ, въ которомъ уездѣ, городѣ, или селѣ, либо деревнѣ, и на какомъ урочищѣ тотъ проданний грунтъ, либо имѣніе найдутся; кто опому, зъ которой стороны, помѣжникъ; и другие надлежащие примѣти означено бъ, какъ въ приложенних формахъ о куплях, продажахъ и какимъ нибудь образомъ, чинячихся здѣлкахъ, ниже въ сей главѣ въ артикулѣ 19-мъ явствуетъ, и сіе разумѣется о знатних какихъ продажахъ, уступкахъ и здѣлкахъ, а въ неболшихъ могутъ оние состоятись, и предъ сѣльскимъ урядомъ, толко бъ оние жъ чинени противъ вишеписаннаго со освѣдителствованіемъ, что тая продажа и уступка есть безспорная, а потомъ

уже оную жъ продажу и уступку на сѣлскомъ урядѣ учиненную, свободно будетъ и въ книги градские вписать, а оттуду себѣ взять випись.

Книга Порядокъ: въ титулѣ *купля и продажа*, № 3 и 4. Зерцало Саксонское: подъ словомъ *продажа*, № 7. Права Гражданского артикулъ 140, № 3. Статутъ: роздѣлъ 1, артикулъ 33, параграфъ 3; роздѣлъ 7, артикулъ 2, параграфъ 1.

2.

Тако жъ и всякие записѣ и контракти, и уступки въ различныхъ дѣлахъ чинячіесь, имѣютъ быть доброволние, за соизволеніемъ надлежащихъ къ тому сторонъ, и правамъ и обикновеніямъ народнимъ не противние, а если би которая запись въ какомъ договорѣ, контрактѣ, или уступкѣ какого имѣнія, угроженіемъ или другимъ насилнимъ способомъ, у кого била взята, или хотя и безъ всякаго насилія, доброволно, но не по сему паче же и противно праву, и съ обидою другого состоялась: такая запись и изображение въ ней контракти и уступки у всякого суда, и права за силние приняти быть не могутъ, и кому би происходила отъ того обида, свободно будетъ противо такой записѣ своего искать, толко бъ давности земской въ томъ не промолчалъ.

Книга Порядокъ: въ титулѣ *тестаментъ*, № 2, съ поправленіемъ. Тамъ же, артикулъ 2, параграфъ 2, отъ полу.

Артикулъ 6.

О незаписиваніи имѣній и ничего кто самъ чимъ не владѣетъ.

1. Никто имѣнія, которимъ не владѣетъ, никому записивать не силенъ.

2. Когда права своего природного на наслѣдное имѣніе кто другому уступить можетъ.

3. Никто дѣла своего, прежде роздѣлки съ соперникомъ, иному уступать не имѣетъ.

4. О имѣніи закладномъ, или по смерть кому данномъ.

Пунктъ 1.

Никто никому не силенъ уступать, чего въ своемъ владѣніи не имѣетъ, и потому, кто би какое имѣніе, которое на него имѣло бъ

принти, наслѣднимъ какимъ нибудь правомъ, похотѣлъ за жизни еще самого того жъ, чие имѣніе, оное кому другому записать, даровать, или какимъ ни есть образомъ уступить, таковий наслѣдникъ поки оного наслѣдного имѣнія дѣйствително не получитъ, и поки по смерти того, чие то имѣніе, не отворится ему свободное къ тому право, не можетъ никому того жъ имѣнія даровать, записывать, продавать, и денегъ на оное брать; а если би кому оное записалъ, или продалъ, тотъ записъ, продажа, купля, и уступка, ни въ какомъ судѣ за силную принята быть не имѣетъ.

Статутъ: роздѣлъ 7, артикулъ 4, параграфъ 1.

2.

Когда же би такому наслѣднику, по смерти самого того, кто имѣніе оное держалъ, къ полученію того жъ имѣнія совершенно отворилось наслѣдное право, и было бъ имѣніе тое либо совсѣмъ свободное, или отъ умершего предка, кому за какую сумму денегъ заложенное, либо какими здѣлками на время заведенное, а самъ би тотъ наслѣдникъ немогъ оного, за своимъ недоволствомъ изъ заклада викупить, и по наслѣдію себѣ правомъ поискать; тогда оное жъ имѣніе кому хотя воленъ будетъ, записать, продать, и право свое къ поисканію на него издать; тотъ же за такимъ записомъ, продажею, издачею на себе права силенъ будетъ, какъ и самъ наслѣдникъ, того имѣнія на держащемъ доходить, и дошедъ такъ онимъ диспоповать, и владѣть, въ какихъ договорахъ отъ оного наслѣдника того имѣнія уступку получитъ; однако жъ такова свобода остается оному наслѣднику тогда, когда би еще за тое наслѣдное имѣніе самъ съ тѣмъ, кто почему оное держитъ, въ судъ и въ право не вступилъ, когда же съ кимъ вступитъ въ право, то поки оного имѣнія правнимъ порядкомъ самъ не понщетъ, записывать, продавать, и никакимъ образомъ другому уступить не силенъ.

Статутъ: роздѣлъ 7, артикулъ 4, параграфи 1 и 2. Права Хелминского книги 2, роздѣлъ 18, съ поправленіемъ.

3.

И для того судъ такой уступки, прежде правного за уступленное имѣніе рѣшенія, никому допущать не имѣетъ. Но если би кто, про-

тивно сему поступая, кому ни есть, а паче которому силному то имѣніе уступилъ, то съ нимъ поступать, какъ о томъ глави 8, въ артикулѣ 26, и глави 9, въ артикулѣ 9 показано.

Порядокъ: въ артикулѣ Права Магдебурского *о судіяхъ*, № 17, и Правъ Хелминскихъ книги 2, роздѣлъ 28.

4.

А которое имѣніе самъ бы кто въ закладъ до сроку кому, либо по смерть его, пустилъ, таковий хотя оное имѣніе свободенъ другому изъ того заклада въ вѣчность продажею пустить, и право свое на то ему издать, однако жъ долженъ о томъ оповѣстить на урядѣ, и кому прежде тое имѣніе до какого сроку или по смерть его заложилъ, до того сроку или до смерти его ему денегъ откладать и закладного имѣнія отбирать, а тому кому у вѣчность пустилъ, отдавать не силенъ; по развѣ когда тотъ, кто въ закладѣ оное имѣніе держитъ, сроку своего додержитъ, или умретъ; а если бы кому имѣніе въ какой суммѣ заложено, и закладу оному срока къ уступкѣ денегъ никакова не означено; таковое имѣніе закладчикъ, кому хотя иному, въ вѣчность уступить, заплатя долговие вѣрителю деньги, свободно можетъ.

Статутъ: роздѣлъ 7, артикулъ 4, параграфъ 2. Права Гражданского артикулъ 140, № 9, и Зерцало Саксонъ: подъ словомъ *поссессія*, № 6.

Артикулъ 7.

Никто изъ владѣнія своего, въ которое не насилно вшелъ, безъ суда выступать, и если бы отъ оного по суду ему отказано, пожилого платить не долженъ.

Когда бы кто, имѣя принадлежащое право къ какому имѣнію, которое у кого бы другого во владѣніи было, самъ оним имѣніемъ не владѣя, записалъ, и пустилъ изъ того чужаго владѣнія кому иному, владѣющій же таковимъ имѣніемъ, насилно оного ни у кого не отнялъ, но по наслѣдію, либо какою здѣлкою, или другимъ правилнимъ образомъ получилъ; таковий можетъ правилно спорить, и кому оное отъ невладѣющого записано, или уступлено, не попущать, ибо никто изъ владѣнія своего, въ которое какимъ бы ни есть образомъ, только бъ не

не насилно и не противно правамъ вступилъ, вистунитъ, и изъ онаго изгонимъ бить не долженъ, поки ему судомъ отъ того не будетъ отказано; а если би по доводамъ и по приговору судовому, тое имѣніе отъ него было отсужено, а другому присуждено, то за такое владѣніе ижилого и прибели, какую изъ онаго имѣнія получалъ, награждать никому не имѣетъ.

Зерцало Саксонское: подъ словомъ *добра*, № 19 и 32, и подъ словомъ *поссессія*, № 11.

Артикулъ 8.

Если би кто какое имѣніе свое одному записалъ, или продалъ, а послѣ тое жъ другому пустилъ.

1. Кто имѣніе записавъ одному, какъ опое жъ другому записать можетъ.
2. Кто что прежде другого купилъ тѣмъ и владѣть имѣетъ.
3. Кому би что напередъ, а послѣ и другому тожъ дарено.

Пунктъ 1.

Когда би кто свое имѣніе кому на урядѣ записалъ, и запись на тое ему далъ, съ такимъ докладомъ, чтобъ тотъ, кому записно онимъ имѣніемъ владѣлъ толко по смерть свою, а о наслѣдникахъ его въ той записѣ не было бъ упомянуто, по тотъ же би кому записано, прежде смерти записавшаго передомъ самъ умеръ, тогда опое имѣніе тотъ кто умершому записалъ, можетъ кому похочетъ записать иному, если жъ би въ томъ первомъ записѣ доложено было, что записаннимъ онимъ имѣніемъ и наслѣдники того, кому записано, владѣть имѣютъ, то опое и за тѣми наслѣдниками во вся бить должно, а тотъ, кто что тако предку записалъ, записивать уже никому иному не силенъ, буди же би тотъ, кому записано, живъ былъ, а записавшій прежде ему, потомъ иному другою записью тое жъ самое записалъ би, то отъ тѣхъ записей первая при силѣ своей остатись, послѣдняя же уничтожена бить имѣетъ.

Статутъ: роздѣлъ 7, артикулъ 5, параграфъ 1 со изъяснениемъ.

2.

Кто бы кому имѣнія, землю, или людей неволних продавъ, деньги договоренние за то всѣ сполна принялъ, а послѣ тое жъ имѣніе продалъ другому, то по такой продажѣ, кто прежде что купилъ, тѣмъ и владѣть силенъ, а после купивший денегъ своихъ на продавцу искать свободенъ. Но ежели бы тотъ, кто что купивъ, принялъ тое въ свое владѣніе, а надлежащихъ денегъ продавцу по договору не уплатилъ, таковая купля и купчая запись, не можетъ быть силна, понеже купецъ договору своего самъ не исполнилъ, такъ опому продавцу тое жъ имѣніе, кому хотя продать другому свободно; а ежели бы къ полной уплатѣ договоренних денегъ половинного или и меншого числа купецъ не додалъ, а болшое число закупленное, что отъ купца продавцу было уплачено, таковие деньги на немъ доправя отдать продавцу, ежели жъ бы заплатить не похотѣлъ, то сколко купецъ въ томъ имѣніи жилъ и прибели получалъ, тѣ прибели ему купцу вичесть, остальние жъ ему деньги возвратить должно, а то имѣніе въ волѣ и владѣніи продавца остается по прежнему.

Тамъ же: параграфъ 2. Зерцало Саксонское: подъ словомъ *продажа*, № 9 и 10, съ поправленіемъ.

3.

Если бы кто подарилъ на урядѣ предъ урядниками дѣтямъ, или женѣ своей до живота ея, либо кому нибудь какие имѣнія, и тотъ бы даръ урядовимъ писмомъ былъ подтвержденъ, а послѣ тотъ же другому кому съ тихъ же подареннихъ имѣній, что даривъ, таковий послѣдній даръ силенъ не будетъ, но опий первій даръ весь при томъ быть имѣетъ, кому прежде записанъ. Развѣ бы были какие причини даръ опровергающие, о которихъ сея главы въ артикулѣ 17, въ пунктѣ 1, показано.

Зерцало Саксонское: подъ словомъ *добра*. № 11. Права Гражданского артикулъ 62, со изъясненіемъ.

Артикулъ 9.

О записахъ на имѣнія въ закладѣхъ и въ долгахъ.

1. Записи на имѣнія въ долгу, или въ закладѣ пущенние такъ

отъ закладчика, яко и отъ заимодавца въ какой силѣ быть имѣютъ, и какъ на урядѣ оние сознавать.

2. Если би заимодавецъ закладчика по викупѣ закладного имѣнія квѣтовать не хотѣлъ.

Пунктъ 1.

Кто би, у кого занимая денежную сумму, пускалъ оному заимодавцу, въ закладъ какое имѣніе, или людей неволних и крѣпостних на уговоренний срокъ, подъ тѣмъ обязателством, что ежели до того срока не викупитъ, то ему жъ заимодавцу вѣчно оное имѣніе, или или людей уступаетъ; таковие закладчикъ и заимодавецъ должни дать одинъ другому надлежащие записи за своими руками и печатми, и за руками жъ достовѣрних трехъ, или двохъ человѣка, персонално на то отъ обоихъ сторонъ упрошенних, а не такъ чтобъ хто отъ тѣхъ людей заочно, не слиша устного отъ требующей стороны прошенія, подписовался; а записѣ тѣ надлежитъ сочинять въ такой силѣ отъ закладчика, что онъ имѣнія свои, или людей за сумму именную заимодавцу до уреченного какого срока пускаетъ, и долженъ будетъ въ томъ же срокѣ ту денежную сумму уплатить, а если не уплатитъ, то оное имѣніе, или люде вѣчно за нимъ заимодавцемъ быть имѣютъ, а отъ заимодавца, что онъ давъ закладчику, столко именно денегъ, насколко било его требованіе до того жъ срока, принимаетъ у него то имѣніе, или людей, которихъ за уплаткою денегъ имѣетъ безспорно уступить въ цѣлости, и тѣ жъ обѣ записи свои они оба должни на урядѣ обявивъ персонално, въ книги градские вписать, таковие записи у всякого суда и права за силние принимани быть имѣютъ, какъ више сея жъ глави въ артикулѣ 3, пунктѣ 1, показано; послѣ же когда тотъ же закладчикъ у заимодавца викупать закладъ свой будетъ; тогда оний заимодавецъ, принявъ у него свои денги, квитовать его, и писмо свое отобрать, а о той роздѣлкѣ оба на томъ же урядѣ паки сознать имѣютъ, что по онихъ записахъ одинъ другому удовлетворили, а писаръ въ книгахъ градскихъ при означенних изъ прежде отъ одного другому даннихъ и вписанних записахъ своею рукою тое сознатье ихъ отмѣтилъ би, для того что хотя такие записи ихъ и въ книгахъ останутся, однакъ уже сили никакой имѣть не будутъ.

Статутъ: роздѣлъ 7, артикулъ 6, параграфи 2 и 3, на конци со изъясненіемъ.

2.

А если бы кто, принимая денги свои, оного закладчика писмомъ своимъ квитовать, и для вписанія до книгъ, что ему надлежащие денги уплочени, сознать не хотѣлъ; таковий позванний въ судъ на срокъ крайне положенний, долженъ будетъ, его запись возвративъ, квитовать, и на урядѣ сознать; сверхъ же того ему жъ закладчику по доказательству и убитки, что доходя на немъ суда издержалъ, заплатитъ, а тотъ, кто свое собственное викупитъ, данное себѣ отъ него вѣрителя писмо возвратить ему долженъ, и если такие записи въ книги вписани, то по сознатью обоихъ сторонъ, что по тѣхъ записахъ во всемъ падлежащая между ними роздѣлка учинена, писару надлежитъ въ книгахъ собственною своею рукою тое жъ сознатье ко уничтоженію оныхъ записей на сторонѣ отмѣтить, почему бъ уже оние записи, хотя вписани и въ книги, не били бъ силни.

Статутъ: роздѣлъ 7, артикулъ 6, параграфъ 3.

Артикулъ 10.

О записахъ, которие суть важние, хотя бъ предъ урядомъ не били сознани, и о позикахъ купеческихъ.

1. Записи руками записующого, и свѣдителей закрѣпленние важни суть и безъ сознанія на урядѣ.

2. Если бы кто своей записѣ запирался.

3. Не признавающий записѣ какой за свою, когда отприсягтись можетъ.

4. А когда такий присягою отвестись не можетъ.

Пунктъ 1.

Записи на движимия имѣнія и вещи, или на какую сумму занятихъ денегъ, за подписомъ того, кто записуетъ, и за подписомъ рукъ свѣдителей по крайней мѣри трехъ, или двохъ персонъ, вѣри достойнихъ, и за печатми ихъ, кому данние, имѣютъ бить во всякомъ судѣ принимани за правилние и силние, хотя и не будутъ на урядѣ сознани, и хотя по оныхъ не били тѣ имѣнія кому вручени, а денги би били уже тѣмъ, кто далъ запись, приняти. Тожъ разумѣть и о само-

ручныхъ облѣгахъ, хотя и безъ свѣдителей писанныхъ, ежели оныхъ тотъ, кто отъ себе кому въ якой займи взятой суммѣ далъ, запирается не будетъ.

Статутъ: роздѣлъ 7, артикулъ 7, параграфъ 1, со изъясненіемъ.

2.

Но когда бы тотъ, кто по вышеписанному что не на урядѣ записалъ, былъ въ судъ позванъ за неисполненіе таковия не на урядѣ данныя записѣ, и противъ оныя въ чемъ спорилъ бы, либо и совсѣмъ запирался; тогда не чрезъ повѣреннаго, но самъ въ судѣ отвѣтствовать долженъ будетъ, и доведетъ ли челобитчикъ доподлинна того, что такова запись его собственная, и отъ него ему дана; то судъ все по такой записѣ, и по обязательствамъ въ ней изображеннымъ приговорить, и на немъ доправить, а сверхъ того изъ пожитковъ его жъ за убытки награжденіе челобитчику учинить имѣетъ. Что же оный отвѣтчикъ записѣ своей собственной умышленно запирался, за то тамо жъ въ судѣ наказать его шестонедѣльнимъ арестомъ.

Тамъ же.

3.

Но хотя доводъ по правамъ пайлучшій есть писменный и каждій отвѣтчикъ своеручнимъ писмомъ уличаемый является быть виноватъ, однакъ ежели бы кто, каковаго писма, либо облѣга запирался, сказывая, что печать на томъ писмѣ не есть, и не была его, не онъ подписывалъ, и писать не велѣлъ, и въ томъ бы присягнуть хотѣлъ, а соперніку его нѣчимъ бы было въ томъ его изобличить, то таковій отвѣтчикъ, если неподозрителній присягою отъ того отвестись можетъ.

Зерцало Саксонское: подъ словомъ *доводъ*, № 2. Книга Поридокъ: артикулы Права Магдебурского *о привилегіяхъ, обычаяхъ и подпись руки*, № 1. Права Хелминского книги 5, роздѣлъ 61.

4.

Кто бы на какой записѣ признавалъ подпись руки, и печать за свои, токмо бъ сказывалъ, яко онъ не таковую запись, по голое и не

писанное писмо съ приложеніемъ руки своей, и печати далъ и не на такую, но на иную вещъ, или сумму, то таковая отговорка ни въ чемъ ему помоществовать не можетъ, и записѣ оной тѣмъ опровергти не силенъ.

Статутъ: роздѣлъ 7, артикулъ 7, параграфъ 2, съ поправленіемъ.

Артикулъ 11.

О записяхъ людей простой породи свободнихъ, переходячихъ и неволнихъ.

1. Свободний человѣкъ, буди би кому въ чомъ записался.
2. Неволнихъ людей записѣ не важние суть.

Пунктъ 1.

Которий би человѣкъ свободний, перехожий, приполъ до которого господина, или владѣлца, и отъ него получа вспомоществованіе имѣніемъ, далъ би на себе запись доброволно съ какимъ обязателствомъ служби, за подписомъ рукъ вѣри достойнихъ людей, таковую запись въ судѣ за силную и правилную принимать должно, однако жъ человѣкъ свободний никакою записью вѣчно порабощенъ бить не имѣетъ.

Статутъ: роздѣлъ 7, артикулъ 8, съ поправленіемъ.

2.

Людіе же неволние, то есть плѣнники или купленние, либо крѣпостние, если би ушедъ отъ своихъ, пришли до инихъ господъ, или владѣлцовъ, то хотя бъ на себе данними тѣмъ другимъ владѣлцамъ записями въ службу и обовязались, таковие записѣ въ судѣ принимани бить не имѣютъ, и по онимъ никакова исполненія чинить не должно.

Тамъ же.

Артикулъ 12.

О неисполняющихъ договора своего въ продажѣ и куплѣ.

1. Если би договоръ въ продажѣ и куплѣ, для правилнихъ причинъ, не билъ исполненъ.

2. Купецъ, если бы за купленное по договору имѣніе доплачивать не хотѣлъ и куплѣ изрекся, чему подлежитъ.

Пунктъ 1.

Который бы продавецъ и уступщикъ, либо купецъ, или закупщикъ, въ продажѣ и куплѣ, или откупѣ какого имѣнія, совершенний торгъ, и контрактъ учинивъ, на урядѣ сознатемъ оний подтвердили, такая продажа, уступка, купля, или откупъ во всемъ по тому торгу и контракту, и по силѣ договоренних въ ней кондицій, и обовязателствъ непарушно содержатись между обоима сторонами имѣетъ, а буди бы одна сторона по тому торгу и контракту для правилних причинъ и препятствій надлежащого исполненія учинить не могла; то хотя къ непремѣнному того исполненію, и принуждать ея не надлежитъ, однакъ какие произийшли бъ отъ того другой сторонѣ убитки, тѣ награждать будетъ должна.

Права Хелминского книги 4, роздѣлъ 11.

2.

Когда же бы при такой продажѣ и куплѣ какого имѣнія совершенний торгъ, и договоръ между продавцемъ и купцемъ учиненъ былъ и зарукою утвержденъ, и купецъ бы продавцу далъ часть какую договоренних денегъ, во владѣніе того имѣнія дѣйствително вступилъ, и употреблялъ бы уже онаго чрезъ годъ и шесть недель, или болше, либо менше, срокъ же отдачи осталних денегъ не былъ бы между ними означенъ, а послѣ бы оний купецъ сказивая, что торгу и договору додержать не можетъ, требовалъ у продавца возвращенія своихъ денегъ, продавецъ же такихъ денегъ ему не возвращая, домагался бъ у него отдачи и осталной по договору части, или уступленія изъ имѣнія, а купецъ бы и доплатки договоренной учинить и имѣнія того уступать не хотѣлъ, поки данние имъ денги не будутъ ему возвращени; тогда такого договора, и торгу оний купецъ уничтожить не силенъ, но долженъ, или договоренние осталние денги отдать, а имѣніемъ купленним владѣть, или имѣнія продавцу уступить, а данних собою денегъ уже на немъ не искать, для того, что онимъ имѣніемъ владѣя во владѣніи продавцу возпрепятствовалъ, и договора своего въ

куплѣ не додержалъ, и то если би продавецъ могль бить доволенъ за свое продапнимъ имѣніемъ невладѣніе такою взятою у кунца частію денегъ, буди же малое число и недоволное денегъ въ задатокъ толко нимъ продавцемъ было взято, то и той задатокъ оний купецъ теряетъ; купленного же собою имѣнія уступить, и положенную при торгу заруку уплатить, и убитки, если би какие въ томъ имѣніи были отъ него здѣлани, и какие отъ несодержанія договора протори произойти могли бъ, всѣ оному продавцу наградить долженъ.

Зерцало Саксонское: подъ словомъ *продажа*, № 9 и 10. Права Гражданского артикулъ 140, № 4. Прибавленіе.

Артикулъ 13.

О случайной порчь или разореніи имѣнія проданного.

1. Если би, по продажѣ дому или другого имѣнія за вступленіемъ въ оное имѣніе купца, какая въ немъ порчь приключилась.

2. А если прежде вступленія, то чия въ томъ шкода бить имѣетъ.

Пунктъ 1.

Если би кто домъ, или другое имѣніе кому продалъ, и купецъ би принялъ уже опое въ по:пое свое владѣніе, токмо денегъ еще всѣхъ по договору не заплатилъ, купчого записа отъ продавца не взялъ, а по вступленіи въ то купленное имѣніе купца приключилася бъ въ томъ же имѣніи порчъ чрезъ огнь, или чрезъ паводненіе, или чрезъ иной какой случай, и для того купецъ не хотѣлъ би уговоренныхъ остальныхъ уплачивать денегъ, сказуя, что не съ его причини такий въ ономъ купленномъ имѣніи убитокъ сталася, и что тая купля и записомъ купчимъ ему еще не утверждена; въ такомъ случаи долженъ убитокъ оний понесить купецъ, а продавцу уговоренные денги за то имѣніе сполна уплатить имѣетъ.

Зерцало Саксонское: подъ словомъ *продажа*, № 11. Права Гражданского артикулъ 140, № 5. Порядокъ: въ титулѣ *купля*, *продажа*, вопросъ 4, № 7, и Энхиридіонъ *купля и продажа*, № 7.

2.

А если би купецъ во владѣніе купленного собою имѣнія еще тогда не вступилъ, когда би въ ономъ какий случай и вредъ здѣлался,

то ежели по доводамъ явится, что оний купецъ самъ по своей волѣ въ то владѣніе не вступилъ, а продавецъ би ему того вступленія не возбранялъ, долженъ оному продавцу уговоренние денги совсѣмъ уплатить; а ежели продавецъ для своей какой потреби, еще до какого времени владѣнія совершенного куицу не вручилъ и не здалъ, то въ чемъ би шкода и убитокъ тому имѣнію стался, долженъ оний продавецъ самъ понесть, и за спорченное на куицу ничего недоправлять, но что толко не спорченного останется за то ему купецъ по оцѣнки заплатить, и тожъ во свое владѣніе припять имѣетъ.

Зерцало Саксонское: подъ словомъ *продажа*, № 12. Права Гражданского артикулъ 140, № 5. Въ Порядкѣ: энхиридіонъ *о продажѣ и куплѣ*, № 9, и въ титулѣ, № 8, ниже вопроса 4, со изъясненіемъ.

Артикулъ 14.

О защищеніи купца отъ заводца, и о доказателствахъ наслѣдного или куплею набитого имѣнія.

1. Продавецъ долженъ того кому что продалъ защищать.

2. Купецъ, или откупщикъ поставивъ своего заводца у кого что купилъ, или откупилъ, не долженъ и самъ изъ суда отлучатись до рѣшенія дѣла.

3. Когда заводецъ не свое имѣніе кому заведетъ.

4. Кто докажетъ наслѣдного своего имѣнія, отобрать опое судомъ можетъ у владѣющого безъ доказателствъ.

5. О двохъ объ одно имѣніе спорниковъ, ближший къ доводу и полученію по наслѣдію, неже по куплѣ.

6. Въ сумнителнихъ доводахъ ближайшний къ полученію имѣнія владѣющий, неже истецъ не владѣющий.

Пунктъ 1.

Кто продаетъ, или продалъ какую вещъ, либо собственное, или наслѣдственное свое имѣніе, до которого би кто другий приискивался, долженъ всегда того, которому продалъ, защищать, и заступать своимъ собственнимъ иждивеніемъ, кромѣ ежели би инако оба межъ собою постановили.

Зерцало Саксонское: подъ словомъ *продажа*, № 1. Въ Правѣ Граждан-

скомъ: артикулъ 21, № 3, и артикулъ 140 № 1. Зерцало Саксонское: подъ словомъ *добра*, № 35.

2.

Кто бы на комъ искалъ какого имѣнія, сказуя, что оное наслѣднимъ правомъ, или по какому другому образу, ему надлежитъ, а держащій тое имѣніе у кого бы купилъ, или въ откупъ взялъ, либо другимъ какимъ нибудь образомъ правилно досталъ, и на то своего заводцу къ отвѣту въ судъ представивъ, самъ бы похотѣлъ прочъ отойти, таковии оба, и держатель имѣнія, и заводца не имѣютъ изъ суда отлучатися, поки между тѣмъ заводцемъ и истцемъ правная не учинится роздѣлка; и буде по доводамъ и по суду явится, что истецъ оний напрасно къ тому имѣнію приискался, то оное бить имѣетъ непремѣнно при томъ, кто купилъ, или какимъ другимъ правилнимъ образомъ завладѣлъ.

Статутъ: роздѣлъ 7, артикулъ 23, параграфъ 1. Прибавленіе.

3.

Когда же бы показалось въ судѣ, что означенний заводца такому кущу имѣніе пустилъ не свое, но того, которий оного судомъ ищетъ; тогда тое имѣніе привращено бить имѣетъ истцу, а купивший своихъ денегъ и убитковъ, если бы которие отъ того могли произійти, на заводцу своемъ, и на его имѣніи правнимъ поступкомъ доходить воленъ будетъ, въ томъ судѣ и уездѣ, гдѣ имѣетъ свое помѣстье, а если бы тотъ заводца билъ безъ помѣстний, то тотъ же судъ, въ которомъ оное дѣло произведено, не испущая его, долженъ безъ отлагателства зъ него справедливость чинить, какъ о безпомѣстнихъ въ девятой сего права главѣ въ артикулѣ 12 показано.

Тамъ же: роздѣлъ 7, артикулъ 23.

4.

Но если бы держатель оного спорного имѣнія заводца своего не представилъ, и никакихъ крѣпостей и доказателствъ на то, отъ кого бы правилно такое имѣніе ему досталось, не показалъ, а истецъ имѣлъ бы на опое крѣпости, или достовѣрнихъ свѣдителей, то тое жъ имѣніе ему истцу и отдано бить имѣетъ съ награжденіемъ за получен-

пую нимъ прибель, и правнихъ его убитковъ. Ибо всякъ природное наслѣдіе свое близший получить по крѣпостямъ, или по свѣдителству достовѣрному, нежели би кто другій имѣлъ его отчуждить безъ всякихъ доказателствъ, по единому своему хотя и не правилному владѣнію; развѣ би истецъ, не доходя того имѣнія безъ правилного препятствія, давность земскую промолчалъ; то въ такомъ промолчаніи и доказателства его ползовать не могутъ.

Въ Правѣ Гражданскомъ: артикулъ 69, № 3, съ поправленіемъ, въ согласіе права въ Статутѣ: роздѣлъ 3, артикулъ 45, параграфъ 1.

5.

По сему жъ когда би два спорили за одно какое въ пустѣ обрѣтающееся, а ними не владѣемое имѣніе, изъ которихъ би одинъ присвоевалъ опое, за свое наслѣдное, а другій за купленное, хотя бъ и заводца своего отъ кого би куплено не представилъ, оба же не имѣли би вѣрнихъ доказателствъ; тогда тотъ, которій къ тому имѣнію по наслѣдственному праву приискивается, близший будетъ присягою своею довесть своего въ томъ имѣніи наслѣдного права, и по присяги яко своимъ наслѣднимъ, уже завладѣть, нежели тотъ, кто по бездоводной куплѣ присвоеваетъ. Буди же оний на искомомъ собою наслѣдіи присяги не похочетъ, то сей, когда на томъ, что опое имѣніе у кого именно купилъ, присягнетъ, тогда яко купленнимъ своимъ и владѣть можетъ.

Зерцало Саксонское: слово *власность*. № 16, при початкѣ и на концѣ, со изъясненіемъ и поправленіемъ.

6.

Но если би тотъ, кто сказуетъ бити свое купленное имѣніе, оними дѣйствително и безспорно десять лѣтъ владѣлъ, хотя бъ на то заводца не представилъ, и другихъ не имѣлъ доказателствъ, а которій къ тому жъ имѣнію по наслѣдію собою сказуемому приискуется, на тое тако жъ не толко писменнихъ крѣпостей, но ни свѣдителей би не имѣлъ; то владѣющій и безъ другихъ на куплю свою доказателствъ, потому единому, что владѣетъ, вовся при томъ оного имѣнія владѣніи бить имѣ-

ств, ибо въ такихъ бездоводныхъ спорахъ всегда то, о что споръ бивается, при владѣющемъ за самую давность остатись должно.

Въ Порядкѣ: Эпхиридіонъ *о поссессіи или владѣніи*, № 7. Зерцало Саксонское: подъ словомъ *акторъ*, № 6, со изъясненіемъ и прибавленіемъ.

Артикулъ 15.

О дарахъ совершенныхъ.

1. Какій даръ за совершенній почитается.
2. Даръ више ста рублей требуетъ обстоятелного писма, или записѣ на урядѣ.

Пунктъ 1.

Кто бы кому нибудь что даровалъ ценою не више ста рублей присутствующему, либо и въ неприсутствіи оного словесно, или чрезъ партикулярное писмо, таковій даръ, хотя и безъ записѣ на урядѣ, за совершенній и силній имѣетъ быть содержанъ, толко бы ста рублей ценою своею не превосходилъ, ктому жъ былъ бы изъ доброй дарующого волѣ, а не съ какого принужденія, и подлога, не въ пьянѣ, но въ трезвѣ, если словесно, то не на единѣ, но при достовѣрныхъ свѣдителехъ, и за самимъ сознаніемъ того, отъ кого кому что дарується, а особливо, дабы била вещъ даруемая не чужая, но самого дарителя собственная.

Зерцало Саксонское: подъ словомъ *даръ*, № 8, 9, 11 и 12, со изъясненіемъ.

2.

Даръ же, которій сто рублей денегъ превосходить будетъ, имѣетъ быть писмомъ отъ дарующого уступленъ, либо сознанъ и записанъ на урядѣ надлежащомъ, въ присутствіи обоихъ какъ дарующого, такъ и принимающого, при чемъ бы дарителъ волю свою и количество дара извѣстилъ, и то бъ все било въ записѣ изображено.

Саксонъ: подъ словомъ *даръ*, № 9 и 10.

Артикулъ 16.

Какіе обѣтницы въ даръ и долгъ не происходятъ.

1. Изъ шутокъ и въ піянѣ на словахъ учиненные.
2. Даръ съ принужденія не силенъ.
3. По самомъ обѣщанію никакова имѣнія не искать.
4. Обѣтница, въ двоякомъ числѣ учиненная, какъ исполняется.

Пунктъ 1.

Обѣтница, на словахъ, и изъ шутокъ, или въ пьянѣ учиненная, ни кого ко исполненію не обовязуетъ, и нихто такъ ко отдачи обѣщанного дара, яко и къ награжденію за полученний отъ кого собою даръ и благодѣяніе, судомъ принужденъ бить не имѣетъ; развѣ би такая обѣтница, или награжденіе, за даръ уже отъ кого писменно били утверждени.

Зерцало Саксонское: подъ словомъ *даръ*, № 11, и подъ словомъ *благодѣяніе*, № 1, съ прибавленіемъ.

2.

Къ тому же если бъ кто непристойное, правамъ же и справедливости противное, кому обѣщалъ что дарить, или учинить, хотя бъ въ томъ и росписался, тако жъ которий би колодникъ или арестантъ зъ принужденія кому что словесно, или на писмѣ дать посулилъ, того исполнять не должни, особливо если би родители что обѣщали дѣтемъ своимъ дарить, а после исполнять не хотѣли, тое въ ихъ волѣ остается.

Права Гражданского артикулъ 117, № 7. Зерцало Саксонское: подъ словомъ *обѣтница*, № 5, съ прибавленіемъ.

3.

Кто би какова имѣнія искалъ не по правамъ сродства, ни по наслѣдію, ни по долгу, и ни по какимъ на то доводамъ, по токмо по обѣщанію чиему словесному либо и писменному, такий искъ за несправедливий почитанъ, и исполненъ бить не имѣетъ, но оное имѣніе кому по наслѣдственному праву припадлежитъ, при томъ и бить должно.

Зерцало Саксонское: подо словомъ *дѣдичъ*, № 30.

4.

Когда же би кто кому чего не подлинное, но двоякое число дать поступилъ, напримѣръ два или четирѣ рублѣ, и писмомъ тое утвердилъ; то тѣмъ не одолжается давать и платить болшаго, но токмо меншое число, ибо въ такихъ случаяхъ, на меншемъ, а не на болшомъ числѣ утверждатись надлежитъ.

Зерцало Саксонское: подъ словомъ *обътница*, № 11.

Артикулъ 17.

О дарахъ безъ всякия кондиціи, или изъятія, и подъ кондиціею объ щанныхъ.

1. Дарителъ дара своего когда отмѣнить не силенъ, а когда силенъ.
2. Въ имѣніи по умершихъ, долгъ ли, или даръ первѣе поискуется.

Пунктъ 1.

Кто би кому доброволно какое свое имѣніе или вещи подарилъ, и отъ тѣхъ себе отдаляя въ полное владѣніе оному пустилъ, и о такомъ би дарѣ и на урядѣ сознался, не означая ни какой кондиціи, или изъятія, таковаго дара оный дарителъ отмѣнить, и отъ дарованного имѣнія отдалить того, кому даровалъ, не будетъ силенъ, кромѣ, если би оный являясь того не благодаренъ, на дарителя гвалтомъ тронулся, или би ему безчестіе и великую обиду показалъ, или къ знатнымъ убиткамъ привести хотѣлъ, либо здоровя и чести его лишить искалъ, то и дара онаго, для толикаго неблагодарствія, достойно лишенъ бить имѣетъ; во отмѣнности же дара своего, подъ кондиціею, и какимъ нибудь договоромъ кому учиненного, дарителъ всегда силенъ, если тая кондиція и договоръ отъ того, кому что даруется, не будетъ исполненъ.

Права Хелминского книги 3, роздѣлъ 14 15, 16, со изъясненіемъ.

2.

Когда би кто обѣщалъ писменно дарить кому какие имѣнія или вещи, либо колшкое число денегъ, кои онъ по смерти дарителя полу-

чить би имѣлъ, а тотъ дритель после би самъ задолжившись умеръ; тогда вѣритель прежде изъ его имѣнія по записѣ жъ его, или по другимъ доводамъ, надлежащую уплатку получить имѣетъ, а после тотъ, кому что дарено, обѣщанного дара доходить можетъ, но се разумѣется о дарѣ, которимъ посторонпимъ людемъ, а не женѣ, ибо жена въ вѣнѣ своемъ себѣ отъ мужа даренное, или записанное, прежде всѣхъ вѣрителей получаетъ, яко о семъ въ главѣ шестойнадесять, о долгахъ, въ артикулѣ 5, въ пунктѣ 1, показано.

Права Хелмпнского книги 3, роздѣлъ 17. Зерцало Саксонское: подъ словомъ *вино*, № 25, при концѣ. Порядокъ: въ артикулахъ Права Магдебурского, *о долгахъ*, № 5.

Артикулъ 18.

О тыхъ, которие по продажѣ, или дарованіи, чего на купцахъ или на тыхъ, кому даровали, паки проданного, или даренного ищутъ, и котории въ продажѣ и дарѣ запираются.

1. Кто би проданного или дорованпаго собою имѣнія па комъ искалъ.

2. Продавецъ, которий въ продажѣ не запирается, а купца не защищаетъ, за вора вмѣняется.

Пунктъ 1.

Кто би кому какое имѣніе свое или вещи безъ записѣ продалъ, или даровалъ, и во владѣніе дѣйствителпо пустилъ, а после изрекаясь тоей продажѣ или дара, сталъ того жъ имѣнія или вещи на немъ искать; то противъ такого иску, тотъ кому продано, или что дарено, можетъ трома или двома достовѣрпими свѣдителми своей продажи, или дара довесть, и при своемъ владѣніи остатись, а если па обѣ сторопѣ не будетъ свѣдителей, то кто отъ нихъ по обстоятелствамъ и подобіямъ правди покажется къ присяги ближший, той и получити искомое имѣетъ. Когда же и никакихъ обстоятелствъ и подобій у обоихъ сторопъ бить не явится, тогда владѣющий за своею присягою, или если би и давность земская безъ правплнихъ причинъ отъ истца била промолчана, то и безъ присяги вѣчно тѣмъ владѣть будетъ.

Зерцало Саксонское: подъ словомъ *даръ*, № 19, и подъ словомъ *дохожденіе имѣній*, № 9.

2.

Буди же би къ проданному какому отъ кого кому имѣнію третій кто прискался, а тотъ, кто продалъ, къ своей би продажѣ знался, но купца заступать не хотѣлъ, такий за нечестного и подозрителного вмѣненъ быть имѣетъ, ибо кто что продастъ, долженъ купившему свое право обявить, и онимъ въ случаяхъ отъ кого спорних защищать, инако же явное отъ сего будетъ на него подозрѣніе, что проданное собою, или насилно у кого отнялъ, или тайно какою обманою и ухищреніемъ завладѣлъ, и потому такий неправилний продавецъ взятие у купца денги съ награжденіемъ его убитковъ, сколко би отъ того спора учинилось, ему къ возвратить долженъ будетъ.

Тамъ же: подъ словомъ *оборона*, № 1 и 7. Порядокъ: въ артикулѣ Правъ Магдебурскихъ, *о продажѣ и куплѣ*, № 5.

Артикулъ 19.

О сочинении вѣчисто продажних и уступних записей.

1. Вѣчисто продажние и другие уступние запись, и какие нибудь писменние здѣлки, обстоятелно сочинятись должни.

2. Форма такихъ записей на проданное отъ продавца либо уступленное имѣніе.

3. Форма какъ тие жъ записъ въ книги урядовие вписивать, и изъ онихъ требующей сторонѣ випись давать.

Пунктъ 1.

Попеже запроданние, дарованние, и другими образи и здѣлками уступленние отъ одного другому имѣнія, не малия происходятъ спори и затрудненія, найпаче отъ сего если вѣчисто продажная, или какая уступная запись явится быть неисправно, и необстоятелно сочинена; того ради надлежитъ такие записъ сочинять ясно и аккуратно, изображая и докладивая въ нихъ всякие потребние обстоятелства, безъ которихъ би что изъ проданного, и уступленного не осталось въ сумнѣніи, и не могли бъ отъ того воспослѣдовать впредъ какие спори, и трудности, а какъ би могло быть исправное и обстоятелное сочиненіе тѣхъ записей, и какъ надлежитъ оние въ градские книги вписи-

вать, и зъ книгъ выписѣ требующой сторонѣ давать, на то зде излагаются форми.

Въ Порядкѣ: по великомъ реестрѣ, прилогъ до реестра записей потребнихъ, № 1.

2.

Форма таковихъ записей.

Тисяча сѣмъ сотъ четиредесять второго года ноября девятогонадцять дня.

Я ниже подписанний (означить продавца какого полку будетъ, сотнѣ, звапія, жителства, имя, чий синъ и прозваніе) всякому суду и праву, и кому теперъ и въ потомние часи вѣдати надлежать будетъ, симъ моимъ вѣчисто уступнимъ записомъ объявляю, что имѣлся въ моемъ владѣніи дворъ, или грунтъ, названний *имя рекъ*, въ полку, *имя рекъ*, въ сотнѣ или уездѣ, *имя рекъ*, въ городѣ или въ селѣ, либо въ степнихъ, или лѣснихъ мѣстахъ, при рекѣ или урочищу, *имя рекъ*, межою по одной сторонѣ съ *имя рекомъ*, по другой съ *имя рекомъ*, по третой съ *имя рекомъ*, ни въ чемъ ни съ кимъ неспорний, никому передъ симъ продажею и закладомъ, ни другими здѣлками не заведенний, но собственний мой по наслѣдію отъ дѣда, или отца моего, *имя рекъ*, на мене надлежащий или мною зъ такого года, зъ такого числа, у *имя рекъ* купленний, и безспорно мною жъ чрезъ многие года владѣнний и употребляемий, тотъ же дворъ, или грунтъ, какъ въ своемъ противъ вишеписанного имѣется обмежеванію, со всѣми принадлежащими къ тому окрестяностми, угодіями, приходами, и пожитками (а какие будутъ тѣ окресности, пожитки, и приходи, тѣ всѣ именно означить) зъ доброй моей волѣ безъ всякого принужденія, и утѣсненія, продалъ, или даровалъ, и тою продажею или даромъ уступилъ такому, или такой, *имя рекъ*, (означить тутъ того, кому продаетъ, даруетъ, или уступаетъ, какого онъ полку, сотнѣ, города, или села житель, и какого чина, и званія, шляхетского ли, или воиского, либо гражданского или посполитого) самому женѣ, дѣтямъ и по нихъ другимъ наслѣдникамъ его во вѣчность за сумму готовихъ денегъ (именно означить за что продано), которая сумма вся сполна моими руками, *имя рекъ*, принята, и въ пріемѣ тѣхъ денегъ на сей же купчой записѣ оного квітую; чего для себѣ, женѣ, дѣтямъ и по нихъ наслѣдникамъ своимъ, я въ

томъ домѣ или въ какомъ грунтѣ, никакого владѣнія собственности и близости викупного права не оставляю, но все свое право и владѣніе, которое въ томъ самъ я имѣлъ, оному жъ *имя рекъ* вручилъ и уступилъ вѣчними часи, съ такимъ утвержденіемъ, и обовязателствомъ моимъ, что волно ему самому, *имя рекъ*, теперъ и кому отъ него впредъ остатись имѣетъ тѣмъ дворомъ, или грунтомъ, какъ хотя, диспоновати, продати, даровати, въ закладъ и въ замѣну кому пустити, и по всякому своему изволенію на свой, какъ найлучший пожитокъ, употреблять, а я отъ того грунта, двора, и протчего вѣчно изрекся, себе же, жену, дѣтей, и сродниковъ моихъ близкихъ и далекихъ отдаливъ, не имѣетъ никто отъ насъ, не токмо за то ему, *имя рекъ*, женѣ и наслѣдникамъ его денегъ откладать, но никакого препятствія затрудненія и помѣшателства чинить, и никакимъ образомъ того жъ грунта отбирать и присвоевать, а если бы и другій кто къ тому (грунту, дому и протчему) приискивався, имѣлъ какую претенсію, то оной претенсіи моимъ правомъ и на моемъ коштѣ, самъ я или наслѣдники мои, его, *имя рекъ*, жену и наслѣдниковъ его жъ защищать, охранять, и обстоевать должень буду, въ лучшое же такой моей продажѣ достовѣріе и твердость для потомнихъ часовъ сія вѣчисто уступная запись за моею и упрошенних мною о семъ свѣдителей персонъ, руками и печатми ему жъ, *имя рекъ*, отъ мене дана, въ городѣ или селѣ, *имя рекъ*, году, мѣсяця, и числа винне надписаннихъ. А если бы продажа или уступка учинилась подъ какимъ договоромъ отдачи денегъ неразомъ, но по срокамъ, или что бъ мощно было проданное наслѣдникамъ продавцевимъ откупить, либо о чемъ другомъ какие кондиціи и обовязателства были бъ въ договорѣ при той продажѣ, или уступки между продавцемъ и купцемъ либо уступщикомъ, или пріемщикомъ учинени, о томъ всемъ въ оной же записѣ именно и обстоятелно изобразить надлежитъ.

Тамъ же: № 2, съ прибавленіемъ. Въ Порядкѣ: прилогъ до великаго реестра записовъ потребнихъ, № 5 и 6.

3.

Означенную вѣчисто уступную запись въ книги урядовие вписивать надлежитъ такими именно словами: тисяча сѣмъ сотъ (означить какого году, мѣсяця и дня) на урядѣ, *имя рекъ*, ставъ персонално, *имя рекъ* совокупно съ *имя рекъ*, обявили словесно, а продавецъ или уступ-

щикъ письменнымъ доношеніемъ показалъ о доброволной продажѣ, и куплѣ, и уступкѣ двора или грунта (означить именно что будетъ проданное или уступленное) и при томъ сочиненную по вышеписанному вѣчисто уступную запись положивъ, просили оба, что бъ оная запись въ книги урядовые была вписана, которая слово въ слово такъ въ себѣ имѣется, и подъ такимъ надписомъ: *оную* запись всю изначала даже до конца съ подписомъ продавца или уступщика, и кто во свѣдительство на ней подпишется, и печати приложитъ, прописать, а после приложить такое прописаніе, и по вышеозначенному обявленію о такой доброволней *имя рекъ* продажѣ, а *имя рекъ* куплѣ, либо уступки, оная продажа и купля или уступка порочно изъ уряду опредѣленными *имя рекъ* да *имя рекъ* освѣдительствована; а понеже потому оныхъ персонъ освѣдительствованію, явилось быти все проданное, и купленное или уступное безспорное и во всемъ правилное; того ради оная запись въ книги урядовые для лучшого достовѣрія вписана и конфирмована и изъ книгъ сея вышись за подписомъ урядовыхъ персонъ, и за печатю урядовою имъ, требующей сторонѣ, *имя рекъ* (тутъ купившого, или пріемщика уступки имя означить) видана году, мѣсяця, и дня вышеписанныхъ.

Статутъ: роздѣлъ 7, артикулъ 1, параграфъ 2, и артикулъ 2, параграфъ 1.

Артикулъ 20.

О високо-монаршихъ грамотахъ, привилегіяхъ, и всякихъ другихъ крѣпостяхъ, какъ оныхъ жены, оставшіяся по мужахъ употреблять имѣютъ.

Если бы кто какую высокомонаршую грамоту, или привилегій, либо запись на даръ, или на продажъ имѣній, либо на какую другую вещъ, получилъ съ докладомъ того, какъ обще въ записахъ изображается: даруя, или продая, самому, женѣ, дѣтямъ и наслѣдникамъ его и потому бы жена оставшаяся по смерти мужа своего, половину такого дареного или проданного имѣнія себѣ взыскивала на обиду дѣтей, или другихъ наслѣдниковъ мужнихъ, таковая жена, если особеннымъ записомъ того отъ мужа ей опредѣленного имѣть не будетъ, хотя бъ имя ей и упомянято было, то по той записѣ искать и получить не можетъ болѣе, кромѣ того, что ей изъ таковаго имѣнія по правамъ

принадлежитъ, но если бы въ той записѣ доложено было имянно, что ему и жешъ его за обоюдние ихъ, или за ея собственния деньги то имѣніе или вещи куплени, или обоимъ обще подарени били, то оними по силѣ записѣ той и владѣть имѣетъ.

Статутъ: роздѣлъ 7, артикулъ 17.

Артикулъ 21.

О писмахъ на долги, на имѣнія, и на заклади потерянныхъ, и о крѣпостяхъ обетшалихъ или спорченныхъ.

1. Если бы чии крѣпости по случаю какомъ пропали.

2. Когда бы кто крѣпости на долги какимъ случаемъ потерялъ, а тѣ бъ писма били урядовие или саморучние.

3. О вписаніи въ книги градские ветхихъ крѣпостей.

Пунктъ 1.

Когда бы у кого писма какие на долги, на заклади пожитковъ движимихъ и недвижимихъ, или на что другое служачие пропали, въ пути и гдѣ нибудь чрезъ огнь, воду, или чрезъ какой нибудь случай, тотъ же бы кому тие писма надлежали, немедля по оной пропажѣ предъ какимъ урядомъ опротестовалъ, и такий свой протестъ записалъ, а после принило бъ тое къ суду, оних же писемъ не было бъ, ни въ какомъ урядѣ сознано и записано; тогда тотъ, кто писма потерялъ, или кому оние надлежали бъ, имѣетъ того доказать людми добрими, вѣри достойними, по крайней мѣри, трома или двома персонами, которие писма тие видѣли, и свѣдоми объ нихъ били, или наче, котории сами на нихъ бы и подписались, либо печати свои къ нимъ бы прикладивали, котории свѣдители должни будутъ присягнуть на томъ, что оние писма. или одно писмо видѣли. либо на немъ и подписались, и подлинно объ нихъ знаютъ, самъ же онъ на томъ, что тѣ писма такимъ именно случаемъ потеряни, а по такомъ доказателствѣ имѣетъ и тую вещъ. на которую писма потеряни, получить; а если бы таковие самовидние свѣдители померли; то при означенномъ протестѣ своемъ, и самъ одинъ на томъ что такие писма у него имѣлись, по такимъ случаемъ потеряни, присягнуть, и искъ свой получить можетъ.

Статутъ: роздѣлъ 7, артикулъ 24.

2.

А если би у кого имѣвшіеся писма, на которомъ урядѣ сознани, или отъ кого на долги, и на другіе вещи дани, но случаемъ би потеряни были, и того би потерянія онъ подлинно доказалъ; таковые писма изъ того уряду, на которомъ были записани, или отъ кого ему прежде дани, изнова видани быть имѣютъ, ибо потеряніе крѣпостей не отмѣняетъ правди; буди же би кто таковые писма, напримѣръ саморучные чии облѣги потерялъ, а тотъ би отъ кого тѣ облѣги дани, запирался что оныхъ не давалъ, то въ томъ поступать по выше писанному сея глави артикулу десятому, пункту третему.

Зерцало Саксонское: слово *листи*, № 2, со изъясненіемъ

3.

А кто би, при уступки какого собою кому имѣнія, отдаючи на оное свои писменные крѣпости, или и безъ такой уступки иные себѣ самому служачие къ крѣпости, которые отъ ветхости или отъ какого случая были бъ падпорчени сознавъ на урядѣ, требовалъ, что бъ были въ книги градские вписани; по такого сознатю и требованію оные крѣпости надлежитъ въ книги, какъ въ себѣ имѣются отъ слова до слова вписивать, точно, не прилагая ничего, ни убавляя, по толко предъ надписомъ имени тѣхъ, кто, и кому что записуетъ, упомянуть.

Статутъ: роздѣлъ 4, артикулъ 103, параграфъ 3, со изъясненіемъ.

Артикулъ 22.

Кто би запись и писма какие фалшовалъ.

1. Наказаніе и казнь тому, кто би писма фалшовалъ.

2. Если би у кого фалшивые писма явились, а онъ би сказивалъ, что такие ему отъ другого достались.

Пунктъ 1.

Кто би фалшуя дѣла, вписѣ урядовые змишлялъ, и переправливая печати на нихъ подложно прикладивалъ, тако къ тестаменти, купчіе, уступные и закладные записѣ, или облѣги и кабали фалшовалъ,

или вновъ оные подступно сочинялъ, печати новые дѣлая, или готовые отъ писемъ отдирая, къ другимъ приправлялъ, или бы другое что сему подобное воровски дѣлалъ для ползи чией, или своей, а убытки и обиды другаго, и то бъ на него заподлинно довелось; таковъ вещи той, о которой оные писма будутъ, и о чемъ бы въ судѣ дѣло было, лишается, а сверхъ того за преступленіе, смотря по важности вины, наказанъ, или чести лишенъ, либо и смертію казненъ быть имѣетъ.

Статутъ: роздѣлъ 1, артикулъ 16, параграфъ 2. Права Хелминского книги 5, роздѣлъ 59.

2.

Кто же бы писма противъ вишеписанного фалшиво и подложно составленные на какую вещъ или имѣніе показалъ, сказуя, что ему по смерти чией съ какими пожитками, или какъ ни есть достались, и до рукъ пришли, и по оныимъ писмамъ чего уже употреблялъ бы, либо еще доискивался, а о такомъ бы въ онихъ писмахъ подлогу было явное подозрѣніе, или и подлинное отъ кого учинено доказателство; таковъ долженъ будетъ на томъ присягнуть, что оные писма по смерти чией съ какимъ имѣніемъ, или пожитками ему достались, а онъ фалши не вѣдаетъ; по присяги же хотя чести и живота не лишается, однакъ за имѣніе и пожитки оные не по тѣмъ писмамъ, но по другимъ доводамъ правнимъ роздѣлка судовая имѣетъ быть между нимъ и спорною его сторопою учинена. Буди же присягнуть на вишеписанномъ не похочетъ; то такъ имѣній и пожитковъ тѣхъ лишается, яко и самъ достойному наказанію или по важности дѣла и лишенію живота подлежати будетъ.

Статутъ: роздѣлъ 1, артикулъ 16, параграфъ 3.

Артикулъ 23.

Если бы нѣсколко персонъ однимъ писмомъ кому на что записались.

Когда бы нѣсколко персонъ однимъ писмомъ кому нибудь на что записались, но не обовязались, и не ручились одинъ за другого, по той общой записѣ своей довлетворить, а потомъ бы кто изъ нихъ ту запись свою нарушилъ, прочіи же по обовязателству своему оное исполняли бъ, или бы уже исполнили; тогда обиженный по силѣ записѣ

на тѣхъ только челобитствовать имѣетъ, отъ которихъ противъ опой записѣ обида ему дѣлается, не докладая того въ челобитьи, отъ кого обиди не имѣетъ, отвѣтчикъ же тѣмъ отговоритася не можетъ, что истецъ не челобитствуютъ на тѣхъ, которие съ нимъ обще записались; понеже отъ онихъ челобитчикъ никакой обиди не имѣетъ, по всякъ самъ за свое дѣло и преступленіе во всякомъ судѣ отвѣтствовать, и по записѣ своей, или предковъ своихъ что доводится, истцу довлетворить и изъ части своей награжденіе учинить обидимому долженъ будетъ, а о круговой другъ по другу записѣ поступать какъ въ главѣ 16, въ артикулѣ 30, пунктѣ 3, показано.

Статутъ: роздѣлъ 7, артикулъ 25.

Артикулъ 24.

О умершихъ безъ уплатки по даннимъ на себе записамъ.

1. Кто би въ чемъ кому записью обовязався, и судомъ обвиненний не исполнивъ приговора судового умеръ.

2. Тотъ же, кто далъ на себе запись, позванний въ судъ, если би на уреченний срокъ не ставъ, умеръ.

3. Наслѣдники оного умершого продажу его, либо закладъ, безъ проторовъ и убитковъ, очищать должни.

4. Наслѣдники оного жъ умершого, не позиванного въ судъ, какъ по его записѣ исполнять должни.

5. О женѣ и дѣтяхъ оного жъ умершаго купно съ нимъ въ чемъ кому записавшихся.

6. Жена и дѣти оного жъ умершого, а долгъ его собственнимъ своимъ имѣніемъ почему не уплачуютъ, а почему уплачивать одолжаются.

7. Кто по кому имѣніе, тотъ и долгъ наслѣдуетъ.

8. Когда дѣти умершого должника наслѣдного имѣнія доискиватись не могутъ; то вѣритель, самъ того имѣнія доискався, какъ опимъ владѣть имѣетъ.

Пунктъ 1.

Кто би кому писмо свое на продажу въ вѣчность недвижимихъ имѣній, или движимихъ вещей, либо на закладъ, позику, и на прот-

чее, доброволно далъ, которое писмо порядочно по сему праву било бъ сочинено съ доброволними обовязателстви на уплатку суммы денежной самого столпа, либо двойной, тако жъ шкодъ, проторовъ и убитковъ, и винъ къ тому жъ и на очистку и заступленіе у суда, или на поруку какую, или о иные какие разние вещи и случаи въ чемъ небудь до року, а по прошествіи року, за неисполненіе тѣхъ всѣхъ своихъ обовязателствъ, въ томъ же писмѣ изображенних, билъ би за живота своего позванъ въ судъ, въ которомъ би на немъ всѣмъ тѣмъ обовязателствамъ исполненіе приговорено било, со означеніемъ другого срока, но онъ би таковаго судового приговора не исполнивъ умеръ, а оставилъ би по себѣ жену и дѣти, либо другихъ наслѣдниковъ, которимъ би какое имѣніе его падлежало; то когда тотъ, кто запись или писмо на то себѣ отъ оного умершаго данное имѣетъ, учнетъ на женѣ, дѣтехъ, или другихъ наслѣдникахъ его, кто по смерти тимъ владѣетъ имѣніемъ, такъ за самую вещъ яко и за неисполненіе всякихъ обязателствъ, въ томъ его писмѣ изображенних, челобитствовать будетъ, тогда судъ и по смерти его по приговору своему во всемъ противъ тѣхъ обовязателствъ награжденіе изъ имѣнія его жъ умершого челобитчику доправить имѣетъ.

Статутъ: роздѣлъ 7, артикулъ 18, параграфъ 1. Зерцало Саксонское: подъ словомъ *долгъ*, № 31 и 32.

2.

Но если би кто за неисполненіе по своей записѣ билъ позванъ, и неставъ въ судъ на означенний срокъ умеръ; то тѣ кому би по немъ имѣнія его природнимъ правомъ падлежали и достались, если о сумму денежную въ судъ позвани будутъ, самую толко сумму противъ записѣ съ тѣхъ же умершого имѣній заплатити челобитчику должни.

Статутъ: роздѣлъ 7, артикулъ 18, параграфъ 1, при концѣ, съ поправленіемъ.

3.

А если о очистку или защищеніе проданного или закладного имѣнія тѣ наслѣдники въ судъ будутъ позвани, то по той же записѣ предка своего, изъ его имѣній и очищать или заступать имѣютъ, а прот-

чинъ обовязателствъ въ той записѣ означенныхъ уже ничего исполнять не должни.

Тамъ же: параграфъ 2.

4.

Когда же би кто за неисполненіе по записѣ своей при животѣ своемъ въ судъ не билъ позванъ, либо предъ срокомъ въ записѣ его означеннимъ умеръ, тогда наслѣдники его, получа по немъ имѣнія, болше изъ него платить ничего не имѣютъ, толко самую исту столповую денегъ, онимъ предкомъ ихъ позиченную, или столко, сколко оставшіеся по немъ имѣнія стоять будутъ, хотя бъ чего изъ онихъ въ уплатку полную долга и не доставало.

Статутъ: роздѣлъ 7, артикулъ 18, параграфъ 2. Зерцало Саксонское: подъ словомъ *долгъ*, № 12 и 32, на концѣ. Прибавленіе.

5.

Но если би умершого жена или дѣти дорослие купно съ нимъ въ живихъ будучимъ въ писмѣ доброволно на что съ какимъ обовязателствомъ кому записались, таковие не отговариваясь умершого смертію, по той общой его и своей записѣ довлетворить, и всѣ тѣ обовязателства свои исполнять должни.

Статутъ: роздѣлъ 7, артикулъ 18, параграфъ 2.

6.

Кто же би по записѣ за живота своего остался кому что долженъ, и тотъ долгъ уплатить судомъ било бъ приговорено, а онъ би не уплатя умеръ, собственного же своего никакого имѣнія и пожитковъ не оставилъ, по имѣла бъ имѣнія жена его собственное свое отческое, или матернее, купленное, по наслѣдію пришедшее, или вѣновое и какимъ ни есть правомъ своимъ набитое, а дѣти его тожъ собою самими вислуженное, купленное, матернее, и инимъ образомъ набитое, а не отческое, и не дѣдизное; таковие ни дѣти, и другие наслѣдники за долгъ по записямъ отца или матери своея, ни жена за мужа умершего на пожиткахъ и имѣніяхъ своихъ собственнихъ убитка поносить,

и за то платить ничего не одолжаются; ибо никто ни за кого терпѣть, ни тяжестей своихъ на другого слагать не можетъ, но кто въ чемъ кому самъ запишется самъ, въ томъ и къ довлетворенію подлежитъ; кромѣ если би оний умершій должникъ не на одну свою, но жени или дѣтей своихъ нужду задолжился для ихъ прокормленія и воспитанія, то по доказателствамъ о семъ и отъ награжденія таковаго долгу жена и дѣти оние собственнимъ ли имѣніемъ, или вислугою отрицатись не могутъ.

Тамъ же: параграфъ 3 и 2. Прибавленіе.

7.

Паче же когда би которие отецъ или мати кому задолжившіеся унершие оставили дѣтемъ право на каково имѣніе, которое имъ же умершимъ по отцу или матерѣ, либо по какомъ сроднику, а по нихъ и онимъ дѣтемъ наслѣдственно принадлежало бъ тогда, дѣти получа то имѣніе, имѣютъ зъ опого и долгъ отческій или материій уплатить, ибо кто чии имѣнія наслѣдуетъ, тотъ и долга наслѣдникомъ бить имѣетъ.

Тамъ же: параграфъ 3. Права Гражданского артикулъ 26, № 5.

8.

А если би дѣти или наслѣдники умершого должника наслѣдія по немъ доходить за чимъ не могли, то вѣритель силенъ будетъ позвать ихъ въ судъ на срокъ крайне положенний, гдѣ когда персонално сознаютъ, что они такова себѣ наслѣдного имѣнія доходить не въ состояніи, тогда имѣетъ бить приговорено самому оному вѣрителю, того наслѣдного имѣнія ихъ доискиватись, и поискавъ владѣть онимъ до уплатки должнихъ денегъ и убитковъ, что би доходя того судомъ издержалъ, потомъ буди наслѣдники оние похотятъ и возмогутъ означенний родителский долгъ и убитки вѣрителю уплатить, и уплатятъ, таково имѣніе при нихъ бить должно. Что же би зъ того оний вѣритель владѣя нажилъ, того на немъ поискивать и въ отворотъ долгу зачитать не имѣютъ, а если би что въ томъ же имѣніи отъ вѣрителя било пристроено, или починено, въ томъ должно бить разсмотреніе по изображенному ниже въ главѣ 15, въ артикулѣ 4, пунктѣ 2, праву.

Статутъ: роздѣлъ 7, артикулъ 18, параграфъ 4. Прибавленіе.

Артикулъ 25.

Кто бы что купилъ, или въ даръ отъ кого получивъ, не владѣлъ тѣмъ чрезъ десять лѣтъ.

Что бы кому было дано, или продано, либо даровано, записью правилною утверждено, и предъ судомъ надлежащимъ сознано, а онъ бы по записѣ того даннаго, или купленного собою чрезъ десять лѣтъ во свое владѣніе не принялъ, и не употреблялъ, судомъ не искалъ, и не упоминался, а хотя бъ и упоминался, и указъ изъ суда на то получилъ, но и указъ тотъ у себе чрезъ десять лѣтъ безъ дѣйствія удержалъ, таковий, безъ правилнихъ причинъ промолчавъ правную давность, поискивать того уже не можетъ, но владѣющий тѣмъ вѣчно владѣть силенъ будетъ. Если жъ бы что было записано дѣтемъ недорослимъ, или и дорослимъ, но въ отлучкѣ на службахъ или въ паученіи, либо за промисломъ въ чужой землѣ будучимъ, тѣмъ, хотя бъ по запису болѣе дѣсяти лѣтъ во владѣніи и употребленіи своемъ записаннои вещи не имѣли, давность земская не вредитъ, только бы за возрастомъ своимъ, или по возвращеніи изъ отлучки, десяти лѣтъ безъ правилнихъ причинъ и препятствій не промолчали.

Статутъ: роздѣлъ 3, артикулъ 45, параграфи 1 и 2. Въ Правѣ Гражданскомъ: артикулъ 140, № 29 и 30.

Артикулъ 26.

О имѣніи которое кому бъ хто продалъ и, не вручивъ оного, умеръ.

1. Наслѣдники имѣнія предкомъ своимъ проданного и не врученного почему уступать купцу не одолжаются.

2. Тѣжъ наслѣдники если бы денегъ предкомъ своимъ за имѣніе проданное взятихъ возвратить купцу не могли.

Пунктъ 1.

Кто бы кому имѣніе свое продалъ и правнимъ порядкомъ вручить обѣщалъ, но записью не ствердилъ, и не вручивъ, умеръ, по таковаго смерти дѣти или другие наслѣдники имѣнія того вручать купцу не одолжаются, и не имѣютъ быть къ тому принуждени, однако жъ деньги

буди бы тотъ предокъ ихъ за такое имѣніе принялъ, должни купцу возвратить. Развѣ бы оный купецъ такимъ купленнимъ собою имѣніемъ, хотя и безъ записѣ спокойно чрезъ десять лѣтъ владѣлъ, а опие наслѣдники тую десятолѣтную давность безъ правилной причини промолчали бъ, то уже и вѣчно молчати имѣютъ.

Въ Порядкѣ: титулъ *дѣдитство, или наслѣдіе*, № 10. Тамъ же: Энхиридіонъ *о продажѣ и куплѣ*, № 1. Зерцало Саксонское: подъ словомъ *обытница*, № 3. Въ Правѣ Гражданскомъ: артикулъ 36, № 2, въ срединѣ. Зерцало Саксонское: подъ словомъ *добра*, № 37.

2.

А если бы наслѣдники взятихъ денегъ предкомъ ихъ за такое проданное имѣніе купцу возвратить не могли или не похотѣли, то должни ему того имѣнія уступить, и оную уступку вручеміемъ на урядѣ и записью утвердить, токмо бы оный купецъ деньги сполна по уговору съ предкомъ ихъ уплатилъ, тожъ и о имѣніяхъ движимихъ въ такомъ случаи разумѣть надлежитъ.

Зерцало Саксонское: подъ словомъ *обытница*, № 1, со изъясненіемъ.

Артикулъ 27.

О викупѣ закладнихъ имѣній по наслѣдію.

1. Закладчикъ если будетъ къ викупу закладного имѣнія не въ состояніи, то сродники викупаютъ.

2. Если бы одно право многимъ къ викупу имѣнія закладного служило.

3. Закладчикъ если бы большую сумму показивалъ сродникамъ къ викупу заложенного собою имѣнія, а не ту за которую заложилъ.

4. Во время спору вѣрителя за непопущеніе къ викупу закладного имѣнія, если бы оное случаемъ згорѣло, или какую порчу понесло.

5. Закладное имѣніе користное, и безкористое обое безъ вибору викупать.

Пунктъ 1.

Когда бы кто на какое свое имѣніе такъ много денегъ въ займи взялъ, что бъ того самъ долгу уплатить не могъ, и тѣмъ оскудѣніемъ,

будучи принужденъ, оное имѣніе свое въ закладъ какому вѣрителю, за сознатіемъ на урядѣ пустилъ на срокъ, либо и безъ срока, тогда оного закладчика наслѣдникъ, который по родственной линѣи ближний будетъ, таковое имѣніе либо наслѣдственное, либо и закладчикомъ самимъ набитое, если въ закладномъ писмѣ срокъ означенъ, то по окончаніи срока, если же не означенъ, то тогда, когда пожелаетъ, уплатя вѣрителю всѣ долговие денги, викупить будетъ свободенъ. Сродство же къ поисканію викупкою таковихъ закладнихъ имѣній, въ тѣхъ степенехъ состоитъ, какъ би кому и безъ викупу наслѣдпимъ правомъ онихъ имѣній доходить предлежало; а стороии пристройки и подчинки, если би какая на такомъ закладномъ имѣніи вѣрителемъ била учинена, поступать какъ о семъ въ главѣ 16, въ артикулѣ 30, показано.

Права Хелминского книги 4, роздѣлъ 24, со изъясненіемъ и поправленіемъ; тамъ же, книги 4, роздѣлъ 23 и 28.

2.

Если би той, кто свое имѣніе кому заложилъ, имѣлъ двохъ, трехъ, или болше братовъ, либо другихъ наслѣдниковъ въ линіи сродства равнихъ, которимъ би всѣмъ обще въ вишепоказанномъ случаи, то имѣніе къ викупу било свободно, и буди обще викуплятъ, то въ общѣ и держать имѣютъ, буди же би въ такомъ общемъ держаніи или въ роздѣлѣ по правной на всякого части, согласитись между собою не могли, въ такомъ несогласіи имѣютъ розвестись между собою жребіемъ, на кого жребій падетъ, той за откладомъ всякому, что кто отъ нихъ на викупъ денегъ далъ, такимъ имѣніемъ и владѣть будетъ; ежели би тое имѣніе, и ими обще викупленное на равние части било уже и роздѣлено, но въ пріемѣ тѣхъ частей между ими било бъ тожъ несогласіе, то и въ томъ должни метать жребій, и какая часть на кого по жребію прійдетъ, тотъ оною частью и владѣть имѣетъ; такимъ образомъ поступать, если би равного сродства наслѣдники, всякъ себѣ мимо другихъ тое закладное имѣніе викупить желалъ, а на общий викупъ не согласовалися бъ.

Тамъ же: книги 4, роздѣлъ 27, съ поправленіемъ.

3.

Если би имѣніе кому било заложено, и тотъ закладъ на урядѣ

сознанъ, и записанъ би билъ, наслѣдники же того закладчика опое имѣніе викупая, таковой суммы, какая въ той записѣ означена, уплачивать не похотѣли бъ, сказивая, что въ той записѣ болшая сумма написана, нежели дана; таковимъ викупщикамъ противъ опой записѣ, никакого довода допущать не надлежитъ, но опие викупщики, буди похотятъ викупить сумму, цену по тойже записѣ отложить должни. Если жъ би на тотъ закладъ никакой записѣ не было, то таковие викупщики каковую сумму доведутъ, таковую тому у кого имѣніе заложено, уплатить, и себѣ тое имѣніе принять во владѣніе имѣютъ, а о пристройки и подчинки вѣрителевой, если какая на ономъ закладномъ имѣніи будетъ, поступать какъ въ главѣ 16, въ артикулѣ 30 показано.

4.

Въ случаи же таковий когда би которий означенного закладчика сродникъ, закладное имѣніе у вѣрителя викупить хотѣлъ, а вѣритель би надлежащихъ денегъ отъ него не принималъ, и съ нимъ спорилъ, и за то въ судъ билъ позванъ, викупщикъ же таможъ въ судѣ надлежаще деньги положилъ, а поколь би дѣло къ рѣшенію пришло или би и безъ позву во время такого отъ оного жъ вѣрителя спору, тое закладное имѣніе сгорѣло, либо другая какая въ немъ порчъ по случаю здѣлалась, тогда опий сродникъ, если того имѣнія непремѣнно будетъ викупомъ поискивать, и понесетъ, имѣетъ по урядовой оцѣнки, на сколко убитка въ означенной порчи быть покажется, столко денегъ изъ долговой суммы вѣрителю виключивъ, имѣніе отобрать себѣ, а буди не похочетъ оного уже викупить, то деньги собою на судъ положенние обратно принять свободенъ будетъ.

Тамъ же: роздѣлъ 22, съ поправленіемъ.

5.

Кому же би отъ кого въ закладъ пущени были такие грунта, яко напримѣръ: нива, или другое поле, либо сѣнокоси, изъ которихъ би одни были користние и лучшие, а другие не столь користние и худшие, всѣ же би тѣ угодія купно въ однихъ деньгахъ заложени были, а тотъ которий би по сродству тѣхъ закладнихъ угодій доискиваться, и одни толко користнѣйшие викупить, а протчіе при вѣрителю оста-

вить похотѣлъ, такой викупки опому допускать не падлежитъ; но если будетъ викупать, то за всѣ тѣ угодія, сколко оныхъ заложено, падлежащие денги вѣрителю положить, и всѣ угодія безъ вибору во свое употребленіе принять имѣетъ. Тожъ разумѣть о викупѣ и протчихъ недвижимыхъ и движимыхъ закладныхъ имѣній.

Тамъ же, книга 4, роздѣлъ 29, предъ окончаніемъ съ поправленіемъ.

ГЛАВА ПЯТАЯНАДЕСЯТЬ.

О имѣніяхъ и вещехъ, которие въ наемъ или въ откупъ даются.

Артикулъ 1.

О содержаніи договора въ наймъ или въ откупъ имѣній, и о защищеніи владѣльцемъ наемщика или откупщика въ спорѣ чиемъ за тѣ имѣнія.

1. Договоръ между владѣльцемъ и наемщикомъ за наемное имѣніе содержатись должепъ.

2. Безъ именного уговору за то жъ имѣніе, какий имѣетъ бить платежъ.

3. Хозяинъ наемщика въ спорѣ чиемъ за наемное имѣніе защищать долженъ.

4. Кто би пущенное кому въ наемъ свое имѣніе другому продалъ предъ срокомъ.

Пунктъ 1.

Кто би свои недвижимия имѣнія кому за какую именно цену готовихъ денегъ, или по какимъ срокамъ уплачивать договоренихъ на сколко годъ, или мѣсяцей пустилъ въ наемъ, за контрактомъ, или договорнимъ инемомъ, такий контрактъ за право почитанъ, и во всемъ по силѣ изображенних въ немъ договорних обовязателствъ между обома сторонами содержанъ бить имѣетъ, а которая бъ сторона противно въ чемъ тому контракту поступила, и отъ сего произійшли бъ другой сторонѣ какие убитки, тѣ опой награждать, и по контракту во всемъ непремѣнное исполненіе учинить должна; тоже разумѣть и о

словеспомъ при свѣдителехъ договорѣ въ наймѣ какихъ нибудь недвижимихъ, или движимихъ имѣній и вещей.

Статутъ: роздѣлъ 7, артикулъ 8, на концѣ. Порядокъ: въ титулахъ *хозяинъ и откупщикъ*, № 9, 10 и 11. Зерцало Саксонское: подъ словомъ *наемъ* № 1, съ начала, полъ словомъ *эмфитеозисъ, или законъ*, № 1, и подъ словомъ *чинить* № 8, со изъясненіемъ.

2.

А кто бы какие свои имѣнія въ наемъ пустилъ безъ означенія именного цени платежа, тому платежъ быть отъ наемщика долженъ, по обыкновенію того города или уѣзда (гдѣ то имѣніе), почему что въ наемъ дается и плачено бываетъ.

Въ Порядкѣ: № 17, и въ Зерцалѣ Саксонскомъ: *наемъ*, № 6, на концѣ.

3.

Когда же бы кто за имѣніе въ наемъ отъ которого хозяина кому пущенное, имѣя въ какомъ иску до самого хозяина дѣло, учинилъ наемщику во владѣніи какое препятствіе и обиду, или совсѣмъ его изгонилъ; тогда оный хозяинъ наемщика долженъ защищать, и убытки ему наградить, а самъ съ [illegible] своимъ соперникомъ судомъ раздѣлатись имѣетъ.

Въ Порядкѣ: подъ словомъ *наемна роля, или нива*, № 3, при концѣ, со изъясненіемъ.

4.

А кто бы свое имѣніе въ наемъ кому до урѣченного сроку пущенное, ради какой нужди мимо наемщика продалъ въ вѣчность другому прежде того жъ срока, таковый долженъ съ тѣмъ кому продалъ договорится, чтобъ наемщикъ по силѣ учиненного съ нимъ договора до онаго урѣченнаго срока, то имѣніе спокойно додержалъ, инако же такая продажа противно учиненному съ наемщикомъ прежнему договору, не будетъ силна; но пристойнѣе будетъ оному наемщику тимъ напятимъ имѣніемъ владѣть, и онимъ користоватись, поки урѣченний срокъ прійдетъ.

Въ Порядкѣ: подъ словомъ *хозяинъ и откупщикъ*, № 20; тамъ же,

Энхиридіонъ, о наймѣ и отдачи въ наемъ, № 9, съ поправленіемъ.

Артикулъ 2.

О вещехъ по найму въ чиемъ домѣ или комори сложенныхъ, и кому инному заставленныхъ.

Кто у кого наймет домъ, или анбаръ, либо какую лавку, и тамо вещи свои сложивъ, заставитъ оные, либо продастъ иному прежде срока уплатки за наемъ падлежащей, а тотъ бы купецъ, или кому въ заставу пущены оные вещи, похотѣлъ взять себѣ, тогда хозяинъ наемного дому или лавки, силенъ будетъ падлежащую такихъ вещей часть, которая бъ за наемъ стояла, у себе, хотя и мимо вѣдомо уряда удержат', поки получитъ у наемщика свою за наемъ по уговору заплату, тотъ же кому бы оные жъ вещи были заставлены, или проданы, имѣетъ вѣдаться съ тѣмъ заставщикомъ или продавцемъ.

Порядокъ: въ титулѣ *о заставѣ* въ вопросѣ 16. № 39; тамъ же: подъ словомъ *хозяинъ и откупщикъ*, № 11; тамъ же: подъ словомъ *наемная роля* № 16. Зерцало Саксонское: подъ словомъ *чинишъ*, № 8.

Артикулъ 3.

О убели и прибели въ наемной земли отъ наводненія.

Когда бы кто пустилъ кому въ наемъ свою землю, и во время владѣнія онаго наемщикова чрезъ наводненіе, часть бы которая оной землѣ пѣскомъ занесена, или оторвана была такъ, что наемщикъ не могъ бы такой имѣть користи, какъ бы оная земля была цѣла; тогда хозяинъ, по пропорціи тоя убели, долженъ будетъ сему наемщику изъ договореннаго платежа убавить; то же разумѣть если бъ отъ наводненія земля користная или что другое по наемному грунту причинилось, то и прибели смотря по користи хозяину прибавить.

Зерцало Саксонское: подъ словомъ *наводненіе* № 6, и подъ словомъ *чинишъ*, № 11.

Артикулъ 4.

О строеніи на грунтѣ наемномъ, и о вещехъ наемщику порученныхъ и отъ него внесенныхъ.

1. Чего наемщикъ въ нанятомъ имѣніи дѣлать не силенъ.
2. Наемщикъ если что въ нанятомъ имѣніи построитъ.
3. О вещехъ въ томъ же грунтѣ наемщику порученныхъ или имъ внесенныхъ.

Пунктъ 1.

Никакий наемщикъ въ наемномъ имѣніи безъ соизволенія хозяина каменія ламать, колодязя, погреба, и рва копать, дерева рубать, и коренія викопывать не воленъ, кромѣ если би наслѣднимъ правомъ грунтъ тотъ его билъ чиншовий, или откупний, на которомъ би онъ жилъ своимъ домомъ, уплачуя хозяину по уговору предковъ своихъ годовий чиншъ, то на такомъ грунтѣ, что хочетъ можетъ дѣлать.

Порядокъ: въ титулѣ подъ словомъ *наемная роля*, № 13. Зерцало Саксонское: подъ словомъ *чиншъ*, № 3.

2.

Наемщикъ что би нибудь въ наемномъ домѣ или грунтѣ новое построилъ, все тое по пропествіи паіму срока, и по уплатки за наемъ того дому, изъ грунта онаго снесть куда похочетъ, или кому иному продать можетъ, кромѣ кришки на хоромахъ того наемного дому, такожъ огради, воротъ, или плоту около двора и грунта, кромѣ навозу, за которие хозяинъ сему наемщику по урядовой, или людей на томъ знающихся оцѣнки заплатитъ, или въ договорномъ платежѣ отверпуть долженъ, а если би не схотѣлъ такой уплатки учинить, то и тое все въ волѣ наемщика бить имѣетъ.

Порядокъ: № 15. Зерцало Саксонское: подъ словомъ *будоване или хоромное строеніе*, № 9.

3.

Той же наемщикъ что нибудь изъ посудовъ и другихъ вещей въ

наятомъ домѣ и грунтѣ застанетъ, тѣ всѣ по окончаніи найму срока при хозяину оставить долженъ, а что съ собою въ тотъ домъ, или грунтъ внесетъ, то и взять свободенъ, развѣ бы инако между ними состоялся при наймѣ договоръ, по которому и исполненіе имѣетъ быть чинено.

Прибавленіе.

Артикулъ 5.

О случайномъ въ наемномъ имѣніи убиткѣ.

1. Которыя порчи и убитки въ наемномъ грунтѣ наемщикъ хозяину не награждаетъ.

2. Какие порчи и убитки хозяину наемщикъ награждаетъ.

3. О лошадяхъ, и другомъ скотѣ въ наймѣ охромленныхъ, палихъ, либо своровапныхъ, тако жъ и о вещахъ, если въ наймѣ сгорятъ, спортятся, и своровани будутъ.

Пунктъ 1.

За порчу и убитокъ, который бы въ нанятомъ имѣніи стался, напримѣръ, если бы какое строеніе отъ бури и отъ другаго случая обвалилось, или отъ пожара случившагося (откуду инуду, а не за недосмотромъ наемщика) оный наемщикъ хозяину ничего награждать не долженъ, но хозяинъ своимъ коштомъ спорченное подчинить, или за подчиненное наемщикомъ вичесть ему изъ договореннаго въ наймѣ платежа имѣетъ, развѣ бы при ономъ наймѣ инако о такихъ случаяхъ договоръ между ними состоялся.

Порядокъ: въ титулѣ подъ словомъ *хозяинъ и откупщикъ*, № 15, и подъ словомъ *наемная роля, или нива*, № 3, со изъясненіемъ.

2.

А если бы какая порча, или убитки въ наемномъ имѣніи учинились отъ недосмотру и небреженія, или изъ другой причини наемщика; за такие убитки отъ него хозяину надлежащое должно быть награжденіе, ибо всякому его небреженіе есть вредително, а къ чему

кто дастъ причину, къ томъ самъ и виноватъ бываетъ, какъ о томъ и въ главѣ 16, въ артикулѣ 27 показано.

Тамъ же: *о хозяинѣ и откупщикѣ*, № 14, да въ Зерцалѣ Саксонскомъ: подъ словомъ *наемъ*, № 5, и подъ словомъ *хлѣбъ*, № 5.

3.

Наемная лошадь и другая скотина, если бы въ наймѣ охромилась, пала, тако жъ и движимыя вещи, если бы въ наймѣ спортились, погорѣли, либо своровани били, о награжденіи за то поступать, какъ главы 16, въ артикулѣ 36 показано.

Порядокъ: въ титулѣ *о хозяинѣ*, № 16, и въ Зерцалѣ Саксонскомъ: подъ словомъ *наемъ*, № 5, съ поправленіемъ.

Артикулъ 6.

О уничтоженіи договора между хозяиномъ и наемщикомъ за наемное имѣніе прежде срока.

1. Причини для которыхъ хозяинъ наемщику, отъ наемного имѣнія, отказать можетъ.

2. Причини для которыхъ наемщикъ своего за имѣніе найму отрекится волент.

3. Означеніе времени между хозяиномъ и наемщикомъ ко уступленію изъ имѣнія быть должно.

Пунктъ 1.

Каждий отпущенного собою въ наемъ имѣнія, прежде договореннаго срока, можетъ наемщику отказавъ, припять оное имѣніе во свое владѣніе съ надлежащимъ за прожитое время награжденіемъ, для тихъ именно причинъ: 1) Ежели что въ наемномъ имѣніи противно договору портитъ и пустопитъ. 2) Ежели въ немъ безчинно живетъ, сообщаясь съ ворами, и блудницами, и другими бездѣлними людми. 3) Если хозяину самому жить въ ономъ имѣніи воспослѣдуетъ крайне необходимая нужда.

Порядокъ: въ титулѣ *о хозяинѣ*, № 23, тамъ же, *Энхиридіонъ*, *о*

нанятой вещи, № 4. Зерцало Саксонъ: подъ словомъ *наемъ*, № 6, съ сокращеніемъ.

2.

Равнимъ образомъ и наемщикъ своего въ наемномъ имѣніи найму, прежде уреченного срока, отректися свободенъ, для тихъ причинъ: 1) Ежели хозяинъ въ собраніи надлежащой прибели ему наемщику помѣшателство, или какие нападки дѣластъ. 2) Ежели прежде уреченнаго срока уплатки денегъ нахално домагается. 3) Ежели бы на то имѣніе находя его обезчестилъ, или побилъ. 4) Ежели какая въ томъ же имѣніи учинится отъ нечаяннаго случая убиль, а хозяинъ того не смотря, всея по договору уплатки на немъ наемщику доправлять будетъ. Однакожъ сколко времени оный откупщикъ прожилъ, и користь получалъ, за столко по росчету договорной суммы и убитковъ, которые изъ причини откупщика воспослѣдовали, ему жъ хозяину заплатить долженъ.

Прибавленіе въ согласіе вишеписанного права.

3.

А хотя для вишепоказанныхъ причинъ и правилно хозяинъ наемщика, изъ наемного своего имѣнія, вислать, или наемщикъ найму своего отректись могутъ; однакъ нахално того не дѣлая, долженъ одинъ другому означить время, чрезъ которое возможно бъ было наемщику, искавъ иное къ прожитію мѣсто, свободно вибратись, либо хозяину другого наемщика, или и безъ найму человѣка которого, для береженія того имѣнія, искать.

Порядокъ: въ титулѣ *о хозяинѣ и откупщикѣ*, № 18, со изъяснениемъ.

Артикулъ 7.

О спорахъ между хозяиномъ и наемщикомъ за неуплатку откупного имѣнія.

1. Въ споръ за неуплатку между хозяиномъ и наемщикомъ кто ближший къ присягѣ.

Въ споръ за тую жъ уплатку ближший къ присяги наемщикъ, нежели наслѣдники хозяеви.

3. О промолчанной безъ договору за наемъ платѣ.

Пунктъ 1.

Который би хозяинъ, за пущенное собою въ наемъ имѣніе, искалъ на наемщику договоренной уплатки, а наемщикъ би спорилъ, что такий наемъ совсѣмъ онъ уплатилъ, но не имѣлъ би на то ни квитанціи, ни свидителей, въ такомъ спорѣ хозяинъ ближший на то будетъ присягнуть, что ни какой отъ наемщика уплатки не получилъ, или хотя и получилъ, но не всю сполна, нежели наемщикъ, не имѣя квитанціи, ни свѣдителей, своею присягою опого хозяина отъ должной уплатки отчуждать.

Порядокъ: въ титулѣ *о хозяинѣ и откупщикѣ*, № 22; тамъ же: Эпхиридіонъ *о хозяинѣ и откупщикѣ*, № 7. Права Гражданского, артикулъ 140 № 19. Права Хелминского, книги 4, роздѣлъ 45.

2.

Въ случаи же смерти таковаго хозяина, если би наслѣдники его на наемщику уплатки за тотъ наемъ искали, опий наемщикъ въ неимѣніи квитанціи, ни свѣдителей, можетъ своею присягою, ежели предку ихъ по договору все уплатилъ, отъ тоей уплатки отвестися, а наслѣдникамъ, которим о томъ совершенно знать не могутъ, присягать не подлежитъ.

Прибавленіе въ согласіе права. Въ Порядкѣ: титулъ *о дѣдицствѣ, или наслѣдіи*, № 5.

3.

Когда би кто въ чиемъ домѣ жилъ, или какого грунта употреблялъ чрезъ какое время, кромѣ всякого о заплатѣ между нимъ и хозяиномъ договору, и хозяинъ би такой заплати не требуя молчалъ; тогда изъ такого молчанія показуется, аки би на иное далшое время договоръ о заплатѣ отложенъ былъ, почему тоей заплати хозяинъ на ономъ жилцѣ и искать не имѣетъ, но отъ котораго, и покакое время за

какую заплату договоръ между ними учиненъ будетъ, потому и оная заплата производитись должна.

Порядокъ: въ титулѣ подъ словомъ *наемная роля, или нива*, № 21 и 22, со изъясненіемъ.

Артикулъ 8.

О договорѣ наемныхъ имѣній, какъ по смерти хозяина или наемщика между наслѣдниками ихъ содержатись имѣетъ.

1. Наслѣдники умершихъ хозяина или наемщика должни ли договоръ содержать.

2. О наймѣ имѣнія по договору неплаченного чрезъ многіе лѣта.

Пунктъ 1.

Хозяинъ и наемщикъ, каковъ договоръ за наемное имѣніе между собою учинивъ, послѣ бъ прежде срока уплатки, одинъ который отъ нихъ или оба, умерли; тотъ договоръ и между наслѣдниками ихъ содержанъ бить имѣетъ, если онимъ договоромъ тѣхъ своихъ наслѣдниковъ къ содержанію обяжутъ, и когда такого обязателства не будетъ, тогда наслѣдники и договора не токмо содержать не одолжаются, но и прежде договоренного предкомъ своимъ срока хозяеви наслѣдники наемщика, либо наслѣдниковъ его, изъ наслѣднаго своего имѣнія вислать, или и наслѣдники наемщикеви, не хотя въ томъ имѣніи договоренного предкомъ ихъ срока дожидать, изъ оного имѣнія выступить могутъ, и тое имъ по какимъ правилнимъ причинамъ волно будетъ, однакожъ уплатка наслѣдникамъ хозяевимъ за то наемное имѣніе, смотря по времени и по договорной цѣнѣ, сколко наемщикъ или наслѣдники его въ ономъ имѣніи прожившутъ, бить должна.

Порядокъ: въ титулѣ *о хозяинѣ и откупщикѣ*, № 19, со изъясненіемъ. Зерцало Саксонское: подъ словомъ *чинишъ*, № 16, со изъясненіемъ.

2.

Кто бы держалъ въ наймѣ чие имѣніе по договору, и хотя бъ чрезъ многие года договоренной суммы денегъ не платилъ самому съ кимъ договорился хозяину, или по его смерти его жъ наслѣдникамъ,

таковий наемщикъ, или его наслѣдники за всѣ года сколко не платя прожили, по доводамъ на чомъ съ тѣмъ хозяиномъ учинень договоръ, ему жъ или по смерти его наслѣдникамъ платить должни и въ томъ никакою давностію, какъ за правилний долгъ, извинитися не могутъ.

Порядокъ: въ титулѣ *о наемной роли*, № 11. Зерцало Саксонское: подъ словомъ *чинить*, № 5, со изъясненіемъ.

ГЛАВА ШЕСТАЯНАДЕСЯТЬ.

О долгахъ, закладахъ, порукахъ, поклаже и о арестѣ.

Артикулъ 1.

О заниманіи денегъ и уплатки долговъ.

1. Никто не имѣетъ въ заемъ давать безъ облѣкга вишше двападцяти рублевъ.
2. О сумнительномъ иске долга и о потребнихъ облѣкгахъ.
3. Должникъ живий умершого кредитора наслѣдникамъ платится.

Пунктъ 1.

Понеже о долгахъ разние бываютъ спори и сумнителства особливо, когда на какие долги ни письменнихъ, ни другихъ достовѣрнихъ доказателствъ не будетъ; того ради неимѣетъ никто безъ облѣкга, или заемного писма, никому въ займи давать денегъ, или другого чего болѣе цепою двападцяти рублей, а если кто противно сему учинитъ, и прийдетъ дѣло его къ суду, должникъ же сказивалъ би не столко въ займи у вѣрителя взялъ сколко на немъ ищетъ, либо и ничего небралъ, таковий должникъ на чемъ присягнетъ, то есть сколко именно взялъ, столко заплатитъ, или если присягнетъ, что и ничего не бралъ, ничего и платить неимѣетъ; а буди би кто хотя и безъ облѣкга и безъ свѣдителей, что запялъ да не запирался, то тое безъ спора заплатить долженъ которий же истецъ отъ отвѣтчика пущенъ будетъ на присягу, таковий на чемъ самъ присягнетъ, тое отъ отвѣтчика и получитъ,

а когда присягнути не похочетъ, тогда искъ свой терять имѣетъ, какъ о семъ и въ главѣ осмой въ артикулѣ двадцятомъ показано.

Статутъ: роздѣлъ 7, артикулъ 26, съ поправленіемъ въ согласіе ниже: писанныхъ правъ. Зерцало Саксонское: подъ словомъ *долъ*, № 10. Порядокъ: *Энхиридіонъ, о долгахъ*, № 2. Права Гражданского артикулъ 27, № 8. Статутъ: роздѣлъ 4, артикулъ 81, параграфи 4 и 5.

2.

Но ежели бы отвѣтчикъ не запирался того, что былъ долженъ да сказовалъ бы, яко тотъ долгъ челобитчику уже онъ уплатилъ, или что ему самъ челобитчикъ подарилъ и уступилъ, таковий челобитчикъ когда на томъ присягнетъ, что такого долга ему не уплочено и онъ не уступалъ, ни даровалъ, тогда искъ свой получитъ; по сему жъ поступать надлежитъ и съ тѣмъ, кто за кого другого долгъ платить словесно обовязался, буди же бы кто сказовалъ, что имѣлись у него на какие долги записѣ, но оные какимъ случаемъ пропали, то въ томъ поступать какъ въ главѣ 14, въ артикулѣ 21, пунктѣ 1 показано.

Порядокъ: въ артикулахъ Права Магдебургского *о долгахъ и о должникахъ*, № 4. Права Гражданского артикулъ 27, № 8. Зерцало Саксонское *долъ*, № 20. Права Гражданского артикулъ 67. Статутъ: роздѣлъ 7, артикулъ 24.

3.

Кто же бы, въ займи давъ кому какое число денегъ, или что изъ движимихъ вещей, самъ умеръ, а должникъ живъ остался, таковий должникъ наслѣдникамъ умершого по доводамъ ихъ платить имѣетъ.

Статутъ: роздѣлъ 7, артикулъ 15, параграфъ 1. Тамъ же: роздѣлъ 6, артикулъ 8, параграфъ 4.

Артикулъ 2.

О доказателствѣ долговъ по смерти кредитора, то есть вѣрителя или по смерти должника.

1. По смерти вѣрителя не наслѣднику его долга доказивать безъ записѣ, но должнику оправдаться.

2. Долга на умершомъ кому и какъ надлежитъ доказывать.

3. Наслѣднику должникову когда о долгѣ присягать и когда не присягать.

4. Если бы умеръ тотъ, кому дня урочного присягать за долгъ надлежало.

5. Наслѣдникъ вѣрителевъ, наслѣдника должникова къ присяги привесть можетъ.

Пунктъ 1.

Который бы наслѣдникъ надлежащого умершому предку его долга на комъ искалъ, не имѣя на то заемного писма, но толко по словесному умершого сбявленію или тестаменту, и отвѣтчикъ бы въ томъ долгу запирался, таковому отвѣтчику ближние будетъ своими доказателствы или присягою себе справдить, для того что онъ яко самъ въ живыхъ еще есть, подлинѣе можетъ о томъ вѣдать, нежели тотъ истецъ, наслѣдникъ оного умершого.

Порядокъ: въ титулѣ *о наслѣдіи*, № 5. Тамъ же: *Энхиридіонъ о долгахъ*, № 5, со изъясненіемъ.

2.

По тому жъ, если бы и который вѣритель на наслѣдникахъ умершого должника долгу искалъ не имѣя отъ онаго заемного писма, имѣлъ бы на то двохъ или трехъ свѣдителей, ближший будетъ для того, что самъ въ живыхъ есть, свѣдителми оными и присягою своею того долгу по умершому довесть и уплатку получить, нежели наслѣдники должникови о такомъ долгу невѣдаючие и свѣдителей на то, что бъ предокъ ихъ не долженъ былъ, не имѣющи присягою себе оправдить.

Тамъ же: *Энхиридіонъ* подъ словомъ *долгъ*. № 8. Порядокъ: титулъ *о наслѣдіи*, № 5. Тамъ же: *Энхиридіонъ*, № 6. Права Хелминского книги 4, роздѣлъ 7 и 42.

3.

Но если бы вѣритель оный, оставя свѣдителей и доказателство своея присяги, сказывалъ, что наслѣдники, сами о томъ долгу своего предка вѣдая, напрасно уплачивать не хотятъ, таковые наслѣдники

должни будутъ на томъ присягнуть, что о томъ долгу не вѣдаютъ, а по присяги свободни отъ платежа оного быть имѣютъ; ежели бъ же присягнуть не похотѣли, то чего истецъ на нихъ доходить, то уплатить должни, недорослимъ же наслѣдникамъ, которни о долгу своего предка знать не могутъ, въ такой своей невѣдомости противъ свѣдителей истцевихъ присягою себе оправдить непадлежитъ, развѣ би имѣли на то равнихъ какъ истецъ свѣдителей, то при такихъ свѣдителяхъ за присягою онихъ же свѣдителей отъ того иску свободни быть могутъ.

Зерцало Саксонское: подъ словомъ *долъ*, № 8. Порядокъ: въ титулахъ *о наслѣдіи*, № 5, въ срединѣ. Права Хелминского книги 4, роздѣлъ 2 и 42, при концѣ.

4.

По тому жъ буди би позванному кому въ судъ присужено и опредѣленно за долгъ присягнуть, а онъ би между тѣмъ временемъ прежде означенного въ присяги дня умеръ, тогда и наслѣдники умершого отвѣтчика, ежели объ ономъ дѣлѣ совершенно вѣдаютъ, должни будутъ такъ отвѣтствовать, какъ надлежало бъ самому ихъ предку.

Права Хелминского книги 2, роздѣлъ 60.

5.

А буди би челобитчикъ вѣритель самъ прежде означенного отвѣтчику въ присяги дня умеръ, тогда отвѣтчикъ и предъ наслѣдниками оного вѣрителя, ежели они о томъ совершенно вѣдаютъ, въ опредѣленний изъ суда день присягнуть имѣетъ; то жъ разумѣть и о другихъ росправочнихъ дѣлахъ въ случаяхъ сему подобнихъ.

Права Хелминского книги 2, роздѣлъ 61.

Артикулъ 3.

О доказателствахъ истца и оправданіяхъ отвѣтчика въ спорахъ о долги.

1. По какимъ доводамъ кто на кого долга ищетъ, такими и отвѣтчикъ оправдать себе можетъ.

2. Если би отвѣтчикъ противъ своего отобранного истцемъ заим-

ного письма не покажетъ квитанціи, какъ отъ долга самого себе оправдаетъ.

3. Долги за харчъ и напой.

Пунктъ 1.

Какимъ доводомъ истецъ на отвѣтчику долгу своего будетъ поискивать, таковимъ отвѣтчикъ оправдать себе можетъ, напримѣръ: противъ заемного письма квитанціею истцевою или урядовою, которою бъ скасовано или уничтожено то письмо, противъ свѣдителей свѣдителми равними, противъ словесного иску, присягою, а если би отвѣтчикъ противъ означенного на себѣ иска правнихъ доводовъ не показалъ; то за оний искъ, хотя бъ и билъ отъ него уплаченъ, награждать паки долженъ.

Порядокъ: часть 3, *о свѣдителяхъ*, № 14.

2.

Однако жъ когда би отвѣтчикъ противъ своего заимного письма оправдилъ себе, сказуя что долгъ онъ вѣрителю уплатилъ, а писмо тое у истца по какомъ случаю осталось и квитанцій ему отвѣтчику не возможно било взять за какимъ необходимимъ препятствіемъ, кои препятствіе и случай явился бъ бить въ судѣ за доводъ правилний или би хотя взята била квитанція, токмо бъ по какомъ случаѣ потеряпна, тогда если доведетъ того трома или двома достовѣрними свѣдителми и своего съ ними присягою, то и отъ уплатки долга свободенъ будетъ, а писмо то уничтожено бить имѣетъ.

Тамъ же: № 18, и въ артикулѣ Права Магдебурского *о долгахъ*, № 8, со изъясненіемъ.

3.

Кто кому задолжается за съестпие харчи и питейние, напримѣръ за пиво или другое какое питье, то по челобитью ежели отвѣтчикъ запрется, ближший тотъ, которий ему таковие съестпие и питейние вещи давалъ за словомъ, падлежащею, за оние долги присягою своею доказать, и ежели отвѣтчикъ не оправдится и истецъ присягнетъ, то опому долгъ имѣетъ бить уплаченъ, какъ опредѣленно вишше въ артикулѣ 1 сея глави.

Права Гражданского: артикулъ 77, № 1. Права Хелминского книги 4, роздѣлъ 46.

Артикулъ 4.

Изъ имѣнія должника умершаго прежде протчихъ его долговъ что уплачивать надлежитъ.

Изъ долговъ по смерти чией оставшихся прежде протчихъ имѣетъ уплаченъ быть, если будетъ, долгъ государевъ, потомъ на погребеніе умершого копитъ приличний держать безъ излишества, а послѣ служителямъ платежъ за службу ихъ надлежащий, тако жъ и вѣно или опредѣленіе женѣ по записѣ отъ мужа имѣетъ быть отправлено, паче если тое опредѣленіе передомъ состоялось, нежели мужъ на своемъ имѣніи долги вѣрителямъ записалъ, другие же вѣрители до тридцяти дней за долги наслѣдниковъ утруждать, и судъ къ тому ихъ принуждать неимѣетъ; однако жъ и наслѣдники оние между тѣмъ оставшихся по умершомъ имѣній теряютъ и никому заводить безъ вѣдома и позволенія суда и вѣрителей да не дерзаютъ, по всѣ тѣ имѣнія въ цѣлости до опредѣленія судового и до раздѣлки свѣдителми содержать должни; о долгахъ умершого мужа, должна ли оние жена удова на вѣнѣ оставшаяся уплачивать и въ какихъ случаяхъ, показано въ главѣ 10 о зговорахъ сватебнихъ въ артикулахъ.

Порядокъ: въ артикулахъ Правъ Магдебурского *о долгахъ и должникахъ*, № 5. Тамъ же: титулъ *раз. наслѣдія*, № 6, Тамъ же: вопросъ 1, о *вынъ*, № 11. Права Хелминского книги 5, роздѣлъ 82, въ срединѣ Права Гражданского артикулъ 26, № 4. Зерцало Саксонское: подъ словомъ *синъ*, и подъ словомъ *дѣдичъ*, № 19 и 20, и словомъ *долгъ*, № 11, отъ полу. Порядокъ, *Энхиридіонъ*, № 7.

Артикулъ 5.

О играхъ въ карти тако жъ о залогахъ за денги и за протчие вещи и о происходящихъ и съ того долгахъ.

1. Причини для которихъ игри картния и протчие тако жъ залоги ни за что быть плачени неимѣютъ.

2. За выграпное и програпное не судить.

3. Когда чий синъ отческое, или слуга господское что програтъ и о ссорѣ и побоѣ при играхъ.

4. На игру именно позиченние денги когда пропадаютъ.

5. Отческия денги или вещи, синомъ програнние, отець поискивать силенъ.

6. Малолѣтнимъ синомъ програнних денегъ его собственнихъ родителемъ искать свободно.

7 Возрастнимъ синомъ програнних денегъ его собственнихъ ни родителемъ ни самому ему не искать.

Пунктъ 1.

Понеже при играхъ въ карти, въ кости и въ другую игру случаются всякие ссори, драки, побои, а временемъ и смертния убийства, многие же играчи, програвъ свои родителские или въ займи взятие денги и имѣнія, къ крайней нищетѣ приходятъ; того ради, какъ въ дворахъ шинковихъ, гдѣ найпаче то отправлятись обикло, яко и ни въ какихъ домахъ и мѣстахъ, никакимъ за денги и протчие вещи играмъ не бить, и всякимъ войсковимъ и градскимъ урядникамъ прилѣжно того наблюдать, подъ зарукою и жестокимъ штрафомъ оние игри запрещать, всякими образи недопускать должно; кто же противно сему поступая не имѣлъ би себе отъ тоей своеволѣ воздержать, таковий за нечестного и подобного вору или насилнику вомѣненъ бить имѣетъ, ибо той, кто означенними играми упражняется, чинитъ то съ такимъ злопомѣреннемъ, чтобъ другого обограть, изобидить, а себе удоволить, не могучи же такой обиди насиліемъ или похищеніемъ здѣлать, употребляетъ на то игри; тоже разумѣть и о тѣхъ, котории вщавъ о что́ между собою споръ за не малую денежную сумму или за движимие и недвижимие имѣнія закладиваются.

Прибавленіе въ согласіе вишеозначеннихъ правъ. Права Хелминского книги 5, артикулъ 86. Порядокъ: въ артикулахъ Права Магдебурского, *о случаяхъ*, № 9.

2.

Почему кто би на комъ что въ карти, въ кости или залогомъ виграль, но того за споромъ не получилъ би, или хто би что кому програлъ и хотѣлъ програнное отобрать, и то би одинъ на другомъ суда искалъ; въ такомъ иску ни на какомъ судѣ не толко челобитья непринимать, но на обохъ такихъ играчахъ положенную о неигрѣ изъ уряда заруку и штрафъ доправлять, чтобъ запрещенной правомъ игри

и залогу впредъ не дѣлали, тоже разумѣть и о наслѣдникахъ такихъ игрецовъ, котори бъ за выгранное или програнное, что предкомъ ихъ, судомъ хотѣли на комъ поискивать.

Права Хелминакого книги 5, артикулъ 87, Порядокъ: часть 1, изначала *о войтѣ*, № 12, со изъясненіемъ.

3.

Однако жъ если би чий синъ и слуга програлъ господские вещи, тѣхъ такъ отець яко и господинъ на выгравшемъ судомъ поискать безденежно могутъ, какъ о семъ въ главѣ 27 въ артикулахъ 2 и 3 показано; къ тому какие изъ причини игри произийдутъ ссори и драки или смертное убийство, о семъ имѣетъ бить слѣдовано пониже положеннимъ 20 глави артикуламъ.

Права Хелминского книги 5, роздѣлъ 90.

4.

Если би кто кому денегъ въ займи далъ въ то самое время, когда тотъ въ кости или въ карти играетъ, именно на игру, и то допряма доведется, таковъ не можетъ на немъ денегъ своихъ править, но ежели бъ и на игру именно такие денги били кому дани, а тотъ игрецъ на иную потребу въ користь себѣ обратилъ, тогда на немъ вѣритель тѣхъ денегъ своѣхъ искать судомъ и доправлять будетъ свободенъ.

Зерцало Саксонское: подъ словомъ *игра*, № 2. Права Гражданского артикулъ 104, № 4.

5.

Ежели чий синъ малолѣтний или возрастний, мимо вѣдомость родителей или опекуновъ своихъ, денги или другие какие вещи родителские игрою потеряетъ, то родители и опекуни увѣдавъ о томъ могутъ правилно, оних денегъ или вещей, на томъ кому програни судомъ искать и получить безъ всякого оному награжденія.

Права Хелминского книги 5, роздѣлъ 89.

6.

Потому жъ ежели чий синъ малолѣтний и неотдѣленний собственние свои денги или вещи, отъ кого ему даренние, програетъ, родители судомъ отыскать силни, понеже такой синъ, подъ властію еще родителскою пребивая, денегъ или вещей такихъ хотя и не родителскихъ всуе тратить не билъ воленъ.

Тамъ же, со изъясненіемъ.

7.

А когда чий синъ въ совершенномъ возрастѣ неродителские, но свои собственние, денги или вещи въ игрѣ какой, либо другимъ образомъ непристойнимъ, потеряетъ, то какъ самъ онъ такъ и отецъ его онихъ денегъ судомъ искать не силни.

Тамъ же: книги 5, роздѣлъ 89.

Артикулъ 6.

О показаніи отъ должника долговъ своихъ на комъ другомъ.

1. Должникъ когда долгъ соизволеннемъ кредитора на другомъ комъ перекажетъ, тогда самъ отъ долга свободенъ.

2. Должнику, неимѣющему пожитковъ, а имѣющему своихъ должниковъ, въ судъ онихъ представлять.

Пунктъ 1.

Кто би своему кредитору долгъ свой на кому другому доправлять поручилъ, и кредиторъ би на то соизволя ему своему должнику его жъ облѣгъ обратно либо кассацію далъ, таковий должникъ имѣющіеся у себе на своего должника облѣгъ оному своему кредитору вручитъ, и на ономъ облѣгу своею рукою тое врученіе и дозволеніе доправки по оному денегъ отмѣтитъ, либо и особливимъ письмомъ тое ему кредитору подтвердить имѣетъ, и тако отъ долга своего кредитора хотя би онъ кредиторъ после и роскаялся, свободенъ бить имѣетъ. Ежели же би на томъ облѣгу вишеписанной помѣти или уступного писма у кредитора отъ должника, а у должника отъ кредитора облѣга отданного или кассаціи не било, то по такому облѣгу, хотя оний и въ

своей силѣ, на томъ другомъ должнику долга доправлять тотъ кредиторъ не можетъ; то жъ разумѣть ежели би у кого какие чужие не на его имя данные обѣзги имѣлись, а на оныхъ никакой, рукою того на чие имя дани, помѣтки или уступного объ оныхъ письма не было бъ.

Права Хелмнскаго книги 4, роздѣлъ 59, Порядокъ: въ артикулѣ 1, *о долгахъ и должникахъ*, № 12, и въ титулѣ *застава и закладъ*, вопросъ 6, № 22, отъ полу.

2.

А которий би должникъ, не имѣя ко уплатки долга никакихъ пожитковъ, кромѣ того что иние должники ему были бъ должни, на тихъ ту уплатку кредитору своему переказивалъ; таковий тѣхъ должниковъ своихъ поставить долженъ предъ судомъ, въ которомъ они когда сознаютъ, что столко ему должни, сколко на немъ кредиторъ его ищетъ, тогда судъ порядкомъ правимъ имѣетъ приговорять и ихъ принудять, чтобъ либо своему вѣрителю, либо тому, кому онъ поручилъ, въ чемъ должни тое уплатили.

Порядокъ: въ титулѣ *застава и закладъ*, вопросъ 6, № 22.

Артикулъ 7.

Долъ до скарбу Государева прежде другихъ долговъ уплачивать.

Кто би не только кредиторамъ одному или нѣсколкомъ, но и въ скарбъ Государевъ, долженъ былъ какую сумму денегъ, на такова имѣнія первѣе по преимуществу Государева долга или въ небитіи имѣнія и никакихъ пожитковъ на самомъ должникѣ по нижеписанному порядку оний долгъ въ скарбъ Государевъ доправить, а послѣ кредитори своихъ долговъ искать имѣютъ, какъ въ артикулѣ 4, сея жъ глави о долгахъ на умершемъ должникѣ показано.

Права Хелмнскаго книги 4, роздѣлъ 82, въ срединѣ, со изъясненіемъ

Артикулъ 8.

О имѣніи проданномъ, на которомъ би прежде кому другому уплатка долу была записана, и о промолчанной въ томъ отъ вѣрителя давности.

1. Ежели би кто искалъ долгу записанного на какомъ имѣніи, по продажи опаго кому другому промолчавъ давность.

2. Тотъ же вѣритель если би искалъ опого имѣнія по записѣ, не промолчавъ давности.

3. Кто безъ записѣ заимной доходилъ долгу на проданномъ кому за купчою записью имѣнін.

Пунктъ 1.

Кто би у кого купилъ какое имѣніе и заплативъ владѣлъ оним спокойно, а другий би, прежде продажи той имѣя на томъ имѣнін долгъ урядовно записанний, не доискивался судомъ опого долга на такомъ имѣнін безъ правилних причинъ чрезъ три года по продажѣ, таковий вѣритель, хотя бъ получалъ и увѣщателние изъ суда письма къ тому, кто купилъ, о уступкѣ себѣ тако жъ имѣнія, не можетъ опого отобрать, по своего долгу на другомъ должника имѣнін или на немъ самомъ искать имѣетъ.

Статутъ: роздѣлъ 7, артикулъ 10 и 11.

2.

Когда же би такий вѣритель, не промолчавъ означенной трохъ лѣтъ давности ставъ своего долгу по записѣ прежней на томъ проданномъ кому отъ должника имѣнін доходить, тогда ему тотъ долгъ изъ того имѣнія купивший опое уплатитъ, а своихъ денегъ и протчихъ убитковъ на томъ же должнику—продавцу или по смерти его, и на его наслѣдникахъ, искать имѣетъ, то же разумѣть и о всякомъ иску, которий би судомъ на чиемъ имѣнін приговорено, а послѣ би опое имѣніе кому продано било.

Права Хелминского книги 4, роздѣлъ 17. Статутъ: роздѣлъ 7, артикулъ 10, параграфъ 3.

3.

А кто би у кого купилъ какое имѣніе урядовно и за правилним урядовним купчим записомъ, въ которомъ би небило доложно никакой кондиціи или изятія, чтобъ опое имѣніе кому било за какий долгъ записано или заложено, а другий би неимѣя на то урядовой записѣ сталъ за долгъ продавца, а своего должника того имѣнія себѣ доходить, таковий вѣритель не на имѣнін проданномъ и не на ку-

нившемъ оное, но на самомъ должнику, доходить имѣетъ, развѣ би тая продажа и купля означенного имѣнія подступною какою здѣлкою била учинена нарочно на обманъ и обиду оного и протчихъ вѣрителей, и то би правно било о такой обманѣ доведено, и если би доведено, то поступать по вишеписанному сего артикула второму пункту.

Тамъ же: книги 4, роздѣлъ 18.

Артикулъ 9.

О долгахъ двоимъ или нѣсколкимъ персонамъ на одномъ имѣній записанних.

1. Имѣніе, одному вѣрителю въ заставу а другому, вдолгъ или въ приговоренной изъ суда суммѣ записанное, кто кому сплачиваетъ.

2. Кто изъ кредиторовъ первѣйший имѣетъ записъ, тотъ ближший ко владѣнію имѣніемъ должниковимъ.

3. Кредиторъ имѣющий записъ на имѣніи должниковомъ, силнѣйший есть онимъ завладѣть, нежели другие неимѣющии записа.

4. Когда кредитори многие на одномъ должника имѣніи искивать будутъ по облѣгамъ уплатки за долгъ, а никому отъ нихъ то имѣніе не записано.

5. Когда, коимъ образомъ и кому изъ кредиторовъ отдавать неимущого должника на вислугу.

6. Должникъ кому напереднѣйший срокъ платить поступится, тому прежде и платить долженъ.

7. Должникъ если би кому по послѣдному сроку прежде перваго долгъ уплатилъ.

8. Кто би скудний многимъ билъ долженъ, а на уплатку долговъ малое имѣлъ число денегъ.

Пунктъ 1.

Когда би кто въ заставѣ какое имѣніе въ долговихъ денгахъ держалъ, а другий до того имѣнія по своемъ долгу прискивался, сказивая, что и ему на томъ же имѣніи число денегъ должнихъ записано, либо въ судѣ приговоренно и срока би въ записѣ означенного или приговора судового давности десяти годъ не промолчалъ, оное же би имѣніе стояло такого числа денегъ, которое надлежитъ обоимъ вѣрителямъ, тогда тотъ, которому болшое число денегъ отъ должника при-

ходится, владѣющий ли имѣніемъ или ищущий своего долгу на томъ же имѣніи, долженъ будетъ другое меншое число денегъ заплатить и имѣніемъ владѣть, а если би одинъ меншого числа денегъ заплатить не хотѣлъ, то другій болшое число ему уплативъ имѣніе оное во свое владѣніе принять силенъ будетъ, буде же оба на такую уплатку не соизволятъ, тогда должни будутъ кому иному то имѣніе въ закладъ отдать и денги принявъ, сколко онихъ кому отъ нихъ по записямъ доводится, между себе роздѣлятъ.

Статутъ: роздѣлъ 7, артикулъ 11, параграфъ 1.

2.

А когда нѣсколко кредиторовъ разныхъ долговъ на одномъ имѣніи искать учнутъ, оное же имѣніе тѣхъ долговъ стоять не будетъ, то и кто первую и правную имѣетъ запись и по оной имѣніемъ владѣетъ или хотя бъ еще не владѣлъ, а тое имѣніе болшого числа денегъ не стояло бъ, по первой записѣ своей владѣть таковимъ имѣніемъ будетъ, а другіе съ послѣдними записями своими денегъ своихъ на должникѣ, а буди онъ уже умеръ, то на его наслѣдникахъ, и на другихъ пожиткахъ его искать имѣютъ.

Тамъ же: параграфъ 2. Права Хелминского книги 4, роздѣлъ 51.

3.

Кто же би задолжился тремъ или нѣсколкомъ вѣрителемъ, зъ которихъ одному бъ на урядѣ имѣніе свое въ долге записалъ, а другимъ на оное никакихъ записей не давалъ, либо далъ но не на урядѣ, а хотя и на урядѣ да не на имѣніе, токмо просто на долгъ; тогда первѣе надлежитъ оному имѣющему на имѣніи должника запись долгъ изъ того уплатить, хотя бъ другимъ и прежде того безъ записѣ либо и повишеписаннимъ записямъ задолжился. потомъ онимъ другимъ кредиторамъ записѣ имѣющимъ, а посля неимѣющимъ имѣетъ бить уплатка учинена; буди жъ тое имѣніе болшой, надъ долгъ на ономъ записанний, сумми не стоитъ, то изъ нихъ должниковихъ пожитковъ, какіе могли бъ искать, тие долговне денги доправлять.

Прибавленіе.

4.

Буди же должниково имѣніе никому не было въ долгѣ записано, токмо приискивалися бъ къ тому многіе кредитори просто по долговимъ писмамъ, а тое имѣніе противъ всѣхъ долговъ цепою стояло бъ, то оное всѣмъ кредиторамъ по части, сколко кому за долгъ какій принадлежитъ, въ уплатку имѣетъ быть приговорено, а хотя бъ тое жъ имѣніе за всѣ долги и не стояло, однакъ изъ оного отдача всѣмъ кредиторамъ по пропорціи числа денегъ должнихъ имѣетъ быть произведенна.

Прибавленіе.

5.

Когда имѣніе наличное должниково кредитори розберутъ, то за осталній долгъ отдать его самого должника въ службу тому, кто въ большой сверхъ правного опредѣленія суммѣ на вислугу его взять похочетъ, а когда никто отъ вѣрителей сверхъ правного опредѣленія большой суммы за вислугу его не поступитъ, тогда судъ долженъ ного приговорить на вислугу тому, хто первѣйшую долговую запись имѣетъ, буди же и тотъ для какихъ либо резоновъ взять не похочетъ, то опого тому отдать, кому болшее число въ уплатку доводится, или если бъ и тотъ его не принялъ, то кто нибудь изъ кредиторовъ или сторонних людей пожелаетъ за него всѣмъ сплатить, тому опого на вислугу и отдать, вислужепние же денги между вѣрителми по пропорціи долговъ раздѣлять; а какъ вѣрителю съ должникомъ неимущимъ, которій на вислугу виданъ бываетъ, поступать, о томъ какъ сея глави въ артикулѣ третомъ надесять показано.

Прибавленіе.

6.

Кто кому прежде одолжился на уречепний срокъ заплатитъ, тогда другие кредитори, которимъ отъ того жъ должника на позпѣйшие сроки уплатка уговорена, не имѣютъ оному препятствовать, пиже опихъ денегъ арестовать, пи отбирать, прежде своихъ сроковъ, по развѣ на тихъ же срокахъ или и послѣ сроковъ своихъ на немъ должнику искать долговъ своихъ могутъ.

Права Хелминского книги 4, роздѣлъ 50, съ прибавленіемъ.

7.

А кто бы кому обѣщался должние деньги уплатить на срокъ и не уплатилъ, а послѣ онаго срока отъ иныхъ бы кредиторовъ, которымъ въ послѣдиѣйшие жъ сіи сроки платить поступился, деньги его должника заарестованы, такие деньги кредитору перваго срока опие послѣдние кредиторы изъ ареста своего попустить, а должникъ убытки, которые могли бъ въ поисканіи тихъ денегъ ему произойти, награждать имѣетъ, понеже онъ самъ просрочкою неуплатки такихъ должнихъ денегъ далъ тому причину.

Тамъ же: роздѣлъ 50, со изъясненіемъ.

8.

Буди же кто двумъ или нѣсколькимъ кредиторамъ задолжился во извѣстномъ числѣ денегъ на одинъ срокъ, на который бы всѣхъ уплатить не могъ, тогда въ небытіи имѣній и никакихъ пожитковъ всякому кредитору, смотря по пропорціи долгу, наличные должникови деньги, посколко кому станетъ, хотя и въ недовольную жъ уплатку, роздѣлить такимъ образомъ, какъ о томъ вышше въ семъ артикулѣ девятомъ, пункѣ четвертомъ, показано.

Прибавленіе.

Артикулъ 10.

О имѣніи должниковъ вновъ нажитомъ послѣ отданного кому на долгъ въ закладъ всего своего имѣнія.

1. Который бы вѣритель, взявъ у должника своего въ закладъ все его имѣніе, довольствованись тѣмъ росписался, а послѣ бы и другого новонажитаго имѣнія за тотъ долгъ искалъ.

2. Кто бы, недовольствуясь первовзятимъ въ закладъ должниковимъ имѣніемъ и не давъ на то росписки, послѣ изъ новонажитого имѣнія доплатки требовалъ.

3. Должникъ за чии деньги какое имѣніе или товаръ скупитъ, тому изъ онихъ платитися имѣетъ.

Пунктъ 1.

Кто би кому обовязался доброволно или по суду урочного времени денги должние уплатить, и тогда жъ би все свое имѣніе пустилъ или записалъ въ закладъ, и оний би кредиторъ созпалъ себе бить тѣмъ закладнимъ имѣніемъ за долгъ свой доволного, а послѣ тотъ же должникъ купилъ би себѣ или коимъ нибудь образомъ нажилъ вновь какий грунтъ или землю, изъ такого нового грунта кредиторъ оний доправлять своего долгу уже не можетъ, хотя за оний означенное закладное имѣніе ценою своею и не стояло.

Права Хелминского книги 4, роздѣлъ 53, со изъясненіемъ.

2.

А если би таковий должникъ, не имѣя чимъ всего долга уплатить, принужденъ билъ по суду уступить вовладѣніе имѣнія своего, которое денегъ должнихъ не стояло, безъ такои росписки, что о нимъ вѣритель за ввесь долгъ свой доволенъ, послѣ же у него должника явилося бъ иное, новонажитое имѣніе, то изъ того имѣнія, что доведется въ полную уплатку долга, оний должникъ вѣрителю удоволить будетъ долженъ.

Прибавленіе.

3.

Когда же должникъ, которого недоволное въ уплатку долга все имѣніе вѣрителю отданно, наживетъ себѣ вновъ имѣнію или какого товару куплею за денги у кого другаго взаймы взятие, либо какие товари у кого на промислъ возметъ, тогда вѣритель первий для полной уплатки себѣ за долгъ, такъ же и которие не бяли бъ другии вѣрители его къ оному новокупленному отъ него за чужие денги имѣнію и и товарамъ претенсій имѣть и оныхъ товаровъ за свои долги брать отъ должника не могуть, а хотя би и взяли, оние тому чии били возвратить должни, а тотъ вѣритель, за чии денги оное имѣніе или товари купленни либо на промислъ взяти, близший будетъ долгъ свой на тихъ же товарахъ и имѣніи поискать не тою однакъ цепою, за что прежде купленно, но по оцѣнкѣ настоящой чего би стояли, а самие свои товари въ той же цепѣ принять, а что отъ прежней цени и отъ

долга опому послѣднему вѣрителю надлежащого бить могли бъ въ остаткѣ, то изъ того уже остатка и прежнии вѣрители доплатки себѣ надлежащой доходить силии.

Порядокъ: въ титулахъ Права Магдебурского, подъ словомъ *депозитъ* или *сохраненіе*, № 8, съ поправленіемъ.

Артикулъ 11.

О закладахъ и долгахъ котория давности земския неимѣютъ.

1. Всякому во исканіи какъ долга такъ и заклада недвижимаго своего имѣнія никакая давность препятствовать не можетъ.

2. Потомужъ и движимимъ закладнимъ вещамъ къ викупу давности нѣтъ.

3. Кто би, получа за закладную вещъ уплатку, вещи ония отдать закладчику не хотѣлъ за ниний прежний свой искъ.

4. Насилно безъ суда долга своего ни на комъ не доправлять и не грабить.

5. Должникъ прежде срока вѣрителю долгъ свой какъ уплачиваетъ.

6. Вѣрителю прежде срока долгу на должнику недоправлять.

Пунктъ 1.

Каждая застава или въ закладъ данное имѣніе и вещи, такожъ долгъ давности земския не имѣетъ и волно всякому, такъ самому закладчику, яко и его наслѣдникамъ, отложивъ должную сумму денегъ изъ заклада, доходить и поискивать наслѣднаго, такъ по природному какъ и набитому праву, имѣнія и вещей, у кого би оние, хотя чрезъ множайшие года, въ томъ закладѣ ни были; тѣмъ же образомъ всякъ и денегъ и другихъ движимостей, въ займи данних отъ предковъ своихъ или собою самимъ по займной записѣ правилной и правно здѣланной, на должнику своемъ и на его наслѣдникахъ доправлять свободенъ будетъ, хотя би и чрезъ давность земскую о такий долгъ не упоминался, можетъ же вѣритель должнику уплатки долга ждать поки сизволитъ, хотя и послѣ положенного срока, и доправлять либо и челобитствовать на него за неуплатку, когда похочетъ, толко предъ срокомъ, которий будетъ той уплаткѣ означенъ, домагатись оной ему ни какомъ не надлежитъ; се же разумѣется о явнихъ и безспорнихъ долгахъ, въ

которихъ бы кто кому по заимной записѣ задолжился, а о долгахъ безъ записѣ заимной, или изъ записью да спорныхъ, въ судѣ поступать по вишеписаннимъ сея главы артикуламъ.

Статутъ: роздѣлъ 7, артикулъ 12, параграфъ 1. Зерцало Саксонское: подъ словомъ *долгъ*, № 3. Порядокъ: въ артикулахъ Права Магдебурского, *о давностехъ*, № 4. Права Гражданского артикулъ 140, № 17. Тамъ же: артикулъ 27, *въ толкованіи*, № 8. Зерцало Саксонское: подъ словомъ *долгъ*, № 57.

2.

Посему жъ буди кто дастъ за долгъ изъ движимихъ что вещей безъ срока, того оний кому дано не можетъ вовся себѣ присвоить, хотя бъ и должае держалъ, но таковий закладчикъ, когда нибудь похочетъ, самъ или наслѣдники его викупить могутъ; однако жъ когда вѣритель станетъ бить челомъ на онаго должника о уплаткѣ долга, по пріемѣ закладнаго имѣнія, тогда судъ имѣетъ его къ тому платежу принудить или срокъ крайній ко уплаткѣ оной опредѣлить, на которій если би уже тотъ, кто въ семъ долженъ, викупить своея вещи не могъ, то оною вѣритель вовся владѣть имѣетъ.

Права Гражданского артикулъ 20, № 4, *въ толкованіи*, съ прибавленіемъ,

3.

Кто би въ заемъ далъ кому деньги, и взявъ у него какую либо вещъ до сроку или и безъ срока въ закладъ, послѣ возвратить оной и за уплаткою должнихъ денегъ не хотѣлъ, для того что онъ би какую претенсію имѣлъ къ нему, или къ предку его, по какому другому дѣлу, таковий имѣетъ первѣе падлежащее себѣ у заимщика онаго деньги принявъ вещъ закладную ему возвратить, а послѣ на наемъ своего другого иску правно доходить; если жъ би тотъ заимщикъ ко уплаткѣ такова иску былъ непадежний, то опую закладную вещъ положить на урядѣ либо свѣдома урядовно въ содержаніе поручить кому иному, пока между ними о томъ судовая учинится роздѣлка.

Прибавленіе.

4.

Ни какой вѣритель не имѣетъ долга на должникѣ своемъ насилно до-

правлять и грабить онаго, по развѣ судомъ поискивать, ежели должникъ доброволно, въ чемъ долженъ, отдать не похочетъ, а хотя каждому должника своего такъ какъ и бѣжавшаго всякого преступника, где постигнетъ, ловить и задержать свободно, однакъ ничего у него насилно безъ суда отнимать не надлежитъ.

Зерцало Саксонское: подъ словомъ *долгъ*, № 21 и 28. Тамъ же. Права Гражданского артикулъ 27, № 1.

5.

Всякъ должникъ прежде срока, къ уплатки означеннаго, долгъ свой вѣрителю уплатить волент, токмо бъ тая уплатка такъ какъ и по прошествіи срока чинена была за возвращеніемъ облѣга или за принятіемъ квитанціи или кассаціи, либо при двохъ или трехъ свѣдителехъ, дабы вѣритель въ пріемѣ, а паче должникъ въ уплатѣ того долгу были впредъ безопаснѣйшими, а должникъ въ случаи вдругое долгу неплатилъ би.

Саксонъ: подъ словомъ *долгъ*, № 13.

6.

Хотя же по вышеозначенному должникъ долгъ отдавать заимодавцу своему и прежде срока волент, и заимодавецъ оный принимать долженъ, однакъ заимодавецъ долга своего на должнику доправлять прежде уреченного срока не силенъ, развѣ би оный должникъ къ уплатѣ на тотъ срокъ долгу почему сталъ быть не надежент и поруку по себѣ не могъ би поставить.

Тамъ же: № 17 и 33.

Артикулъ 12.

О должникахъ которие къ уплаткѣ денегъ готовихъ неимѣютъ, а имѣютъ недвижимие и движимие имѣнія.

1. Должникъ какимъ имѣніемъ прежде долгъ свой уплачиваетъ.

2. Тотъ же должникъ, если би къ уплатѣ долга худие вещи давалъ.

Пунктъ 1.

Который бы должникъ ко уплаткѣ своего долгу наличныхъ денегъ не имѣлъ, но имѣлъ бы какие недвижимие или движимие имѣнія, то перво движимими, потомъ если не станетъ движимихъ, то и недвижимими по прямой оцѣнки виплачивается изъ того долгу имѣетъ, къ тому жъ если бы и самъ оный должникъ имѣлъ на комъ другомъ въ уплаткѣ падежномъ по заимной записѣ долгъ, тотъ своему вѣрителю къ доправкѣ за его сонзволеніемъ переказать можетъ, какъ сея глави въ артикулѣ 6 показано.

Въ Порядкѣ: часть 3, *о фантованіи* № 2, *о экзекуціи вершенного дѣла*, № 7 и 8, согласно въ Статутѣ: роздѣлъ 4, артикулъ 99, съ поправленіемъ и сокращеніемъ.

2.

А который бы должникъ какие худие вещи въ уплатку долговъ отдавалъ, таковаго вѣритель силенъ привесть къ присягѣ, на томъ что онъ готовихъ денегъ и другихъ лучшихъ вещей неимѣетъ, и на такой его присягѣ онъ же вѣритель въ уплатку долгу тѣ вещи, какие ему будутъ давани такъ какъ бы могли на готовие денги бить продани, принимать можетъ, и для того имѣетъ судъ оние вещи къ продажи виставить и кто болшую цену станетъ давать, тому продавъ денги истцу отдать; если бъ же сверхъ долгу за тѣ продапние вещи било что взяго, тое отдать должнику, а чего недостанетъ, того истецъ паки на немъ или на его персонѣ доходить силенъ будетъ.

Въ Порядкѣ: часть 3, *о фантованіи*, № 2, при концѣ. Порядокъ: въ артикулахъ Права Магдебурского *о долгахъ*, № 3. Зерцало Саксонское: подъ словомъ *долгъ*, № 45 и 51.

Артикулъ 13.

О должникахъ неимущихъ.

1. Вѣритель должника ко уплаткѣ и порукъ неимѣющаго можетъ дать подъ арестъ.

2. Должника вѣритель если на вислугу озметъ, почему въ годъ изъ долгу вичитать и какъ его содержать имѣетъ.

3. Свободного человѣка никто ни за какий долгъ порабощать вѣчно не силенъ, но на вислугу его съ женою и дѣтми какъ и на какое время взять можетъ.

4. Должника неимущого иностранному вѣрителю не отдавать.

5. Кто би должника безъ вѣдома вѣрителного съ подъ ареста свободилъ.

Пунктъ 1.

Который би должникъ такъ билъ скудний, что никакихъ пожитковъ у себе и ни на комъ другомъ, кто би ему билъ долженъ, переказать неимѣетъ, ни порукъ по себѣ поставить не можетъ; такова судъ по требованію вѣрителеву имѣетъ подъ арестъ дать, подъ которимъ, если ему и кормится будетъ нѣчимъ, то его вѣритель кормить долженъ.

Порядокъ: часть 3, *о екзекуціи*, № 11.

2.

А если би тиковий должникъ и арестомъ попуждаемий не могъ долга виплатить, то силенъ будетъ по суду вѣритель его взять на вислугу, вичитая съ долгу на годъ ему то, что по усмотрѣнію того жъ суда и по его къ какой работѣ способности и силѣ будетъ опредѣлено, а на вислугѣ той долженъ будетъ вѣритель опого должника снабдѣвать кормомъ и одѣяніемъ, такъ какъ и другие служители и работники снабдѣваются, если бъ же должникъ не вислуживъ долгу бѣжать вознамѣрился или убѣжалъ и билъ би пойманъ, таковаго оний вѣритель, въ желѣза заковавъ, держать на той же вислугѣ можетъ, инако же не озлоблять и не мучить, но по вислугѣ долгу на свободу его отпустить имѣетъ.

Статутъ: роздѣлъ 12, артикулъ 11, съ поправленіемъ. Порядокъ: часть 3, *о поступкѣ судовомъ; о фантованіи*, № 2, отъ полу. Въ Порядкѣ: титули *о закладѣ*, вопросъ 7, № 23 и 24. Права Гражданского артикулъ 27, текстъ № 1, и глава № 8. Въ Статутѣ: роздѣлъ 11, съ поправленіемъ.

3.

Свободного человѣка ни за какую вину ни хто вѣчно порабощать не силенъ, и потому если би и такъ великий долгъ билъ, которого бъ должникъ вислужить собою однимъ не могъ, а имѣлъ би жену

и дорослие дѣти, па которихъ бы снабдѣваніе обще при своей нуждѣ и задолжился, таковие жена и дѣти съ нимъ па вислугу долга взяти и на той службѣ (съ вичетомъ изъ долгу на годъ чего по своей работѣ по вишепоказанному достойни будутъ), обще съ нимъ бить имѣютъ, однако жъ не далѣе токмо до семи лѣтъ, хотя бъ за тѣ лѣта опого долга и вислужить не могли; если жъ би тѣжъ дѣти и не били долгу оному ни въ чемъ соучастни, но сожалѣя о должномъ отцу, сами на тую жъ съ нимъ вислугу соизволили; то въ волѣ ихъ будетъ, и вѣритель, ихъ принявъ имѣетъ въ вичетѣ за службу ихъ изъ долга поступать по вишеписанному жъ, токмо насилiемъ такихъ не соучастних отческому долгу дѣтей къ той вислугѣ брать ниже собственного ими набитого имѣнiя за отческiй долгъ забирать неимѣетъ.

Статутъ: роздѣлъ 12, артикулъ 11, со изъясненiемъ и поправленiемъ.

4.

Который же би неимущий должникъ задолжился иностранному заимодавцу, таковаго опому въ чужую сторопу головою не видавать, но опубликовать объ немъ здѣшнимъ жильцамъ, не похочетъ ли его взять кто на вислугу свою, и кто би на то соизволилъ, имѣетъ съ тѣмъ иноземцемъ договоритись, за сколко би годъ установленную судомъ цену заплатить разомъ ли или по какимъ срокамъ, и потому договору оному вѣрителю уплативъ или уплачуя, должника на той вислугѣ у себе, снабдѣвая его кормомъ и одѣянiемъ противъ вишеписанного, держать имѣетъ; буди же би ни хто отъ здѣшних на такую вислугу свою опаго должника не похотѣлъ взять, то изъ суда отдать его въ Государеви какие заводи на работу или тамъ же при суду, либо при какой канцелярiи, оставить опого на той службѣ, за которую изъ общихъ зборовъ опредѣляется платежъ такимъ служителемъ, и что за сколко годъ заслужитъ, тое и отдавать за долгъ его оному иноземцу.

Прибавленiе.

5.

Когдаже безпомѣстний или помѣстний человѣкъ за долгъ или за иний искъ подъ арестъ данъ будетъ и въ отсутствии истца, а судъ безъ его соизволенiя отдалъ би опого должника кому на поруки, тогда

истецъ не поручника, но судей въ томъ смотрѣть имѣетъ, и кто ни-будь таковаго должника безъ соизволенія истцева съ подъ ареста либо съ тюрми випуститъ или освободитъ за поруками или безъ поруки, за таковаго отвѣтствовать и платиться долженъ, хотя бъ тотъ кто випустилъ или випустить велѣлъ и самъ билъ судія.

Статутъ: роздѣлъ 11, артикулъ 55, параграфъ 2. Въ Порядкѣ: артикулъ *о колодникахъ*, № 1. Въ Правѣ Гражданскомъ артикулъ 17, № 2.

Артикулъ 14.

О видачѣ изъ канцеляріи указовъ должникамъ съ послабленіемъ въ долгахъ ихъ.

1. Указъ съ послабленіемъ въ долгахъ какимъ должникамъ давать а какимъ не давать.

2. Поручники, когда должникъ умретъ прежде срока, до которого ручились, отъ поруки освобождаются.

3. Когда должникъ умретъ, то поручники его отъ своей за нимъ въ поставкѣ поруки свободни.

4. Должникъ если и послѣ срока послаби свося долговъ уплатить не можетъ.

5. Суетратцамъ и другимъ непостояннимъ людямъ указовъ съ послабленіемъ не давать и съ оними за долги какъ поступать.

Пунктъ 1.

Кто би не отъ какого постоянства и суетратства, по волею божнею попался въ какое нещастіе, а именно, если би отъ случающагося пожара или водного затону пожитковъ своихъ лишился, или би непріятелемъ, либо разбоемъ такие пожитки у него били отняти, или если бъ оние потерялъ будучи на службѣ государевой, либо по другомъ какомъ случаю и напасти, и по тому пришедъ въ долги и въ бѣдное состояніе, требовалъ би изъ которой канцеляріи указу, что бъ кредитори долговъ на немъ на уреченнихъ срокахъ не доправляя потерпѣли ему чрезъ нѣсколко годъ, поки би могъ откуду возимѣть себѣ вспоможеніе, такимъ должникамъ взявъ по оних добрие поруки, котории бъ обязались ихъ на уреченний срокъ вѣрителемъ поставить по ихъ должникову требованію, надлежитъ по разсмотренію суда опредѣлить

на сколко годъ свободи о доправки кредиторами долговъ и изъ надлежащей канцеляріи отверстие укази видавать, но при томъ накрѣпко имъ напоминать, чтобъ всячески до опредѣленного въ тѣхъ указахъ срока о доплатки своимъ вѣрителемъ старались.

Статутъ: роздѣлъ 1, артикулъ 27, параграфъ 1 и 2, съ поправленіемъ.

2.

Которимъ же поручникамъ дани будутъ на поруки означенние должники получившие укази на послабленіе о долгахъ, тѣ поручники, за пришествіемъ опредѣленного въ тѣхъ указахъ срока, должни будутъ оныхъ должниковъ представить въ судъ и тамъ кредитори ихъ долгу своего на нихъ же самихъ должникахъ, а не на поручникахъ искать и доходить будутъ, развѣ бы оние поручники инако во своихъ порукахъ записались, или бы и должниковъ не представили, то сами по обовязателству своему, въ какой силѣ опое отъ нихъ учинено будетъ, во всемъ довлетворить имѣютъ.

Тамъ же: роздѣлъ 1, артикулъ 27, параграфъ 2.

3.

Когда бы до срока въ указъ назначенного которий должникъ умеръ, и на то поручники котории въ поуходъ и поставкѣ его ручились, вѣрное покажутъ свѣдителство; тогда отъ такой своей поруки свободни будутъ, а кредитори долговъ своихъ имѣютъ искать на имѣніи опого умершого должника по его облѣгамъ.

Тамъ же: параграфъ 3.

4.

Которий же бы должникъ и по назначенномъ въ послабленіе свое непрошеннемъ срокѣ, не получивъ ни откуду себѣ вспоможенія, не имѣлъ и не могъ своимъ вѣрителемъ долговъ уплатить, а ни поруки уже по себѣ когда бъ могли тую уплатку учинить, поставить, съ таковимъ поступать въ доправѣ на его имѣніи или и на самой его персонѣ того въ чемъ кому долженъ по вишеписанним сея глави артикуламъ; однако жъ судъ имѣетъ вѣрителей всячески увѣщавать, чтобъ

опп, на такой его случай и нещастіе взирая, доправляли на немъ искъ свой съ возможнимъ упущеніемъ и христіянскимъ сожалѣніемъ, и если до того прійдетъ, чтобъ его на вислугу взять, милосердно съ нимъ обходитись.

Права Хелминского книги 4, роздѣлъ 62, при концѣ съ прибавленіемъ.

5.

Буди же би кто не по какомъ случаю, но отъ пянства, роспутного житія и сустратства, въ долги самохотно войшолъ; то оному сустратцу такихъ изъ канцелярій указовъ въ его послабленіе не давать, но въ иску на немъ долговъ кредиторамъ чинить отправу на его имѣніи, или на немъ самомъ неотлагателно, какъ вище въ артикулахъ сего права показано.

Прибавленіе въ согласіе вишеозначенних правъ, при прежних артикулахъ.

Артикулъ 15.

О процентѣ и лихвѣ.

1. Что есть процентъ, а что лихва.

2. Кто би процента или лихви истязивалъ по словеспому должника договору, а въ записѣ заемной того неозначено.

3. Правний процентъ въ заемной записѣ означенний платить, а не означенного не платить.

4. Когда би который лихоимецъ попудилъ должника записатись ко уплатѣ, причитуя лихву купно во мѣсто самия столповия суммы.

Пунктъ 1.

Процентъ и лихва хотя, слико до слова, одно тое означаютъ, если кто болше береть, нежс въ заемъ даетъ, однакъ по правнимъ термѣнамъ процентъ то называется, что по правамъ сверхъ зимния суммы взимать позволенно, отъ всякого числа сотного, сколко сотъ въ той суммѣ щислятись будетъ, осмий процентъ, яко напримѣръ, отъ ста рублей, осмъ рублей, а отъ десяти рублей восимдесятъ копѣекъ, отъ ста копѣекъ, осмъ копѣекъ; лихва же то, что сверхъ такого устава

лишнее немилосердни лихоимци на должнику на его тяжесть, а на свою прибель истязуютю.

Зерцало Саксонское: подъ словомъ *лихва*, № 9, со изъясненіемъ. Права Хелминского книги 4, роздѣлъ 9.

2.

Кто би кому въ заемъ далъ безъ заимной записѣ какое число денегъ словеснимъ договоромъ или безъ всякого договора о процентѣ или о лихвѣ, а домогался би или бралъ уже у него не толко процентъ но и лихву, и за то билъ би въ судъ отъ должника позванъ; таковаго лихоимца по доказателству судъ имѣетъ принудить, даби, что сверхъ заимной суммы у должника въ процентъ ли, или паче въ лихву взялъ, возвратилъ оному или би въ столповой суммѣ вичелъ, и болшъ надъ заемную сумму столповую ничего на немъ не доправлялъ, развѣ би достовѣрними свѣдителми довелъ о договоренномъ словесномъ какомъ процентѣ, но и тогда должникъ ему самий толко правний процентъ, отъ ста по осмъ, а не сверхъ того какую лихву заплатить имѣетъ, паче же изъ процента процента давать отнюдь не падлежитъ.

Права Хелминского книги 4, роздѣлъ 9, со изъясненіемъ и поправленіемъ.

3.

По заимнимъ же записямъ записанний обикновенний толко, осмия долѣ процентъ всякъ должникъ своему вѣрителю уплачивать имѣетъ, и кто би по записѣ сверхъ того проценту на комъ лихви истязивалъ, того судомъ ему не допущать, но приговоривать доволствоватися однимъ правомъ установленнимъ процентомъ, ежели жъ би въ таковой заимной записѣ токмо простая сумма денежная безъ всякого процента била означенна, а вѣритель би по той записѣ на должнику своемъ требовалъ процента, такому вѣрителю на томъ своемъ должнику процента не доправлять и не требовать, понеже кто въ чемъ запишется, то толко исполнять одолжается.

Прибавленіе въ согласіе права. Статутъ: роздѣлъ 7, артикулъ 18, параграфъ 2, въ срединѣ.

4.

Когда би который лихоимецъ, даючи въ заемъ кому по его нуж-

дѣ денги или другие вещи, вымогль у него такую заимную запись, въ которой би оной принужденъ билъ записать все въ должную сумму не толко что въ самомъ дѣлѣ озметъ, но и что сверхъ того лихви поступитъ, и по той би записѣ лихоимецъ всего на немъ, а не сущаго долгу по суду истязивалъ, а должникъ би въ томъ спорилъ, сказуя, что сколко на немъ истязуется, столко съ лихвою будетъ, а не самия взятия имъ сумми; тогда судъ имѣетъ допустить къ присяги оного должника, который на сколко взятия собою въ заимъ сумми присягнетъ, столко лихоимцу и заплатить долженъ, а отъ протчего что сверхъ того въ заимной записѣ означенно, яко отъ прямой лихви, а не долгу свободенъ будетъ, буди же присягнуть не похочетъ, то по той же записѣ своей и платитись имѣетъ.

Прибавленіе.

Артикулъ 16.

О непозиваніи должниковъ въ судъ иной юрисдикціи.

1. Должникъ помѣстний одной съ врителемъ юрисдикціи или подсудства отвѣтствовать въ иномъ судѣ не долженъ.

2 Сторонних помѣстних должника и вѣрителя одного суда въ надлежащий ихъ судъ отправлять.

3. Вѣритель за позваніе помѣстного должника въ неподлежащой судъ убитки его награждаетъ.

4. Если би должникъ помѣстний въ которомъ нибудь судѣ противъ вѣрителевого челобитья доброволно схотѣлъ отвѣтствовать.

5. Должникъ вѣрителю гдѣ обязался долгъ уплатить, тамо за неуплатку судимъ бить долженъ.

6. Безпомѣстний должникъ въ который нибудь судъ за неуплатку позванъ будетъ, въ томъ и отвѣтствовать имѣетъ.

Пунктъ 1.

Кто би помѣстний для купечества и для какой нибудь своей потребы въ иную сторону за границю либо изъ уезда своего въ другий уездъ виѣхалъ, таковаго въ томъ пути никто за долгъ свой тягать и

тѣмъ его приводить ко убитку не имѣетъ, но тамо изъ него суда искать долженъ, гдѣ онъ есть подсуденъ.

Зерцало Саксонское: № 60 и 61. Права Гражданского артикулъ 66, № 1. Права Хелминского книги 4, роздѣлъ 73, предъ концемъ. Зерцало Саксонское: подъ словомъ *купецъ*, № 1.

2.

Если жъ би вѣритель должника помѣстного и подъ днимъ съ оным присудомъ жителствующаго въ пути удержалъ, сталъ въ непадлежащий судъ тягать, а онъ би будучи въ тотъ судъ позванъ отговаривался, что отъ такого вѣрителя не билъ еще въ падлежащий судъ, которому они оба подсудни, о тое позванъ, хотя бъ и не возбранялося ему и тамо отвѣтствовать, въ такомъ дѣлѣ оний сторонний судъ, не чиняч между ними росправи, имѣетъ обохъ отправить во свой ихъ падлежащий судъ.

Зерцало Саксонское: подъ словомъ *долгъ*. № 62 и 63.

3.

А если би изъ онаго стороннаго суда по настоянію истцевомъ своего должника помѣстного не отправивъ принудилъ его къ отвѣтствію и тамо между ними приговоръ билъ бъ учиненъ, и отъ того би оний отвѣтчикъ принелъ къ убиткамъ, такова приговора оний исполнять не долженъ, но на истцу во своемъ падлежащомъ судѣ за то что отъ него въ непадлежащий судъ билъ позванъ справедливости и за убитки свои награжденія доходить и по доказателствамъ получить можетъ.

Зерцало Саксонское: подъ словомъ *судъ*, № 82. Порядокъ: часть 2, о *гостинномъ судѣ*, № 5.

4.

Но когда би оний помѣстний должникъ или отвѣтчикъ, не отговариваясь тѣмъ что къ непадлежащему суду позванъ, доброволно противъ челобитья истцевого сталъ отвѣтствовать, тогда что объ немъ и въ ономъ судѣ будетъ приговорено, ежели апнелёвать не будетъ, то исполнять имѣетъ; то жъ разумѣть и о пріезжихъ людехъ въ Малую Россію, когда одинъ другого въ здѣшний судъ позивать станетъ.

Зерцало Саксонское: подъ словомъ *судъ*, № 82, въ срединѣ, и подъ словомъ *долгъ*, № 63, на концѣ.

5.

Кто бы хотя и помѣстний кому задолжався обязался записью уплатить въ какомъ иностранномъ городѣ или мѣстѣ, и за неуплатку въ тамошний судъ позванъ билъ, то тамо долженъ безъ всякихъ оттворокъ и отвѣтствовать, по своему жъ обовязателству и записѣ надлежащое чинить исполненіе.

Зерцало Саксонское: подъ словомъ *акція или челобитная*, № 25, съ сокращаніемъ.

6.

Безпомѣстного же должника в якому вѣрителю, где нибудь его постигнетъ, въ каждомъ судѣ тягать, и справедливости съ него искать свободно, и сиій должникъ не отговариваясь своимъ судомъ, которому би сказивалъ себе быть подсудимъ, тамо, где будетъ позванъ, отвѣтствовать долженъ.

Въ согласіи права, Порядокъ: часть 2, *о гостинномъ судѣ*, № 3.

Артикулъ 17.

О гостинномъ или скоромъ судѣ за долги пріезжихъ либо отъезжающихъ людей.

Буди би пріезжій сторонній человѣкъ сталъ челобитствовать на обивателя или би вопреки граждании на пріезжого за долгъ, тамо по такому челобитью дѣло имѣетъ быть мимо другихъ здѣшнихъ челобитчиковъ слѣдовано и вершено, безъ всякого отлагателства и волокити иностраннаго человѣка, развѣ би онъ, будучи въ ономъ мѣстѣ чрезъ немалое время, свои промисли отправлялъ, то для него другимъ предпѣйшимъ челобитчикамъ дѣла прервать не надлежитъ, а впротчемъ отъ таковихъ пріезжихъ и отъезжающихъ должникахъ поступать, какъ въ главѣ 9, въ артикулѣ 11 показано.

Права Хелминского книги 2, раздѣлъ 12. Порядокъ: въ артикулахъ Права Магдебурского *о судіяхъ и справедливости.*

Артикулъ 18.

О употребленіи или потераніи вещей въ займи или въ наемъ взятихъ.

1. Вещи въ позику взятой или нанятой сверхъ уговору инако не употреблять.

2. Вещъ позиченная буди до сроку спортится или потерается.

3. О вещахъ въ займи данныхъ и чрезъ срокъ удержанныхъ, которие какую бъ прибель приносили.

Пунктъ 1.

Никто вещи у кого въ позику или наймомъ взятой, яко то лошади, платья, или какой посуди и чего нибудь тѣмъ подобное, не имѣетъ къ чему другому и болше употреблять, но толко къ тому и такъ, съ какимъ договоромъ взялъ; буди же би напримѣръ дано било въ позику или нанято кому лошадь на одну, на двѣ, или три милѣ, онъ би ѣхалъ на ней далѣй, или повѣрено би ему платья, либо другую вещъ на день или на недѣлю, а онъ би употреблялъ чрезъ болшое время; таковий заимщикъ или наниматель не токмо чрезъ то присвоевать тоей вещи вовся себѣ никакимъ образомъ не силенъ, но при возвращеніи оныя тому, у кого взялъ, что тия вещи сверхъ договора употреблялъ, а за убитки, которие могли бъ отъ того произойти, по доводамъ наградить долженъ.

Порядокъ: въ артикулахъ Права Магдебурского *о данныхъ въ займи вещахъ*, № 8. Зерцало Саксонское: подъ словомъ *позиченная вещъ*, № 11 и 14.

2.

Къ тому жъ буде би кто вещъ въ займи взятую въ какъ найлутшемъ имѣлъ береженіи, а здѣлалася бъ опой какая порча или и совсѣмъ би потеряна била безъ причини его; то убитокъ въ спорченной или потеряной вещи по поламъ между давшимъ и взявшимъ въ займи роздѣленъ бить имѣетъ, а буди би кто съ уговоромъ особливимъ на той страхъ и убитокъ оную вещъ принялъ, то въ такомъ случаи долженъ онъ тую вещъ, буди спортится или потераетъ чего стояла совершенно наградить.

Зерцало Саксонское: слово *позиченная вещъ*, № 11, въ срединѣ и на концѣ. Тамъ же: слово *фантъ*, № 13, съ начала съ поправленіемъ.

3.

Кто бы кому далъ въ займы на срокъ, чтобы и вѣрителю и тому кто взялъ приносило прибель, яко напримѣръ лошадь или другую скотину, подъ такимъ договоромъ, чтобы съ того была прибель пополамъ обоимъ: оное тако въ заемъ взятое, съ надлежащею прибелю, тотъ кто бралъ вѣрителю конечно на уговоренной срокъ отдать имѣетъ, инако же если бъ чрезъ срокъ удержалъ, то при возвращеніи взятого всю полученную съ того прибель отдать и особливо убытки вѣрителю награждать долженъ будетъ.

Тамъ же, въ Зерцалѣ Саксонскомъ: *домъ*, № 5, въ срединѣ со изъясненіемъ.

Артикулъ 19.

О закладѣ движимого и недвижимого имѣнія.

1. Имѣнія недвижимыя закладивать свѣдома уряда.

2. Вѣритель изъ закладного себѣ имѣнія, когда не въ зачетъ, а когда въ зачетъ долга, прибели употреблять имѣетъ.

Пунктъ 1.

Кто бы предъ урядомъ имѣнія свои либо какие пожитки за заемние деньги закладивалъ, долженъ поставить достовѣрнихъ свѣдителей или поручниковъ въ томъ, что оное имѣніе или пожитки никому въ закладъ тѣмъ закладчикомъ не дани, никимъ не спорчени и никакимъ образомъ не заведени, буди же бы послѣ кто съ первѣйшою закладною записю или почему другому правилно до такихъ его имѣній или пожитковъ приискался, то послѣдний опий вѣритель первѣе на другомъ того закладчика имѣніи, потомъ чего бы не доставало или и ничего бъ ко уплатѣ у него закладчика не было, на тихъ, кои свѣдителствовали за опого закладчика, а вѣритель ихъ свѣдителству и поруки вѣрилъ, свой долгъ доправить силенъ будетъ. тѣ же свѣдители и поручники на персонѣ самого закладчика своего доходить имѣютъ, и того ради всякие закладиваемие кому отъ кого, особливо недвижимие имѣнія, должни сознани бить въ надлежащемъ судѣ, гдѣ тое имѣніе обрѣ-

тается, а въ сочиненіи тѣхъ урядовихъ записей поступать какъ о продажахъ и куплях въ главѣ 14, артикулѣ 3, пунктѣ 1 вишше показано, инако же хотя бъ прежде въ закладъ безъ урядовой записѣ у кого какие имѣнія принялъ, то ковладѣнію оного по артикулу 10, пункту 3, сея глави близжший будетъ тотъ, кто на то записю урядовою покажетъ.

Саксонъ: подъ словомъ *фантъ* или *закладъ*, № 17, *порука*, № 38, и *обытница*, № 7, 8, 9 и 10. Права Гражданского артикулъ 27, № 8, съ поправленіемъ.

2.

Когда какие имѣнія, напримѣръ, село, деревня, хуторъ, винокурня, мельница, прудъ и пивоварня, поле пахатное, садъ, огородъ, лавка купеческая, домъ и иншие, изъ которихъ прибель извѣстная приходити, заложени отъ него будутъ въ долгъ безъ срока и безъ всякого о тѣхъ прибелехъ договора и изятія по урядовой записи, или безъ записи, тогда вѣритель тую прибель и користь въ сумму долговую столповую не зачитая получить имѣетъ, если жъ би при уговорѣ поставленно было именно, чтобъ тѣми имѣніями, которие въ заемъ дани, заимодавцу владѣть, зачитая получаемие изъ нихъ прибели въ столповую сумму, то по такому договору непремѣнно и бить имѣетъ, когда же тую прибель зъ оного закладного имѣнія за свою столповую сумму вѣритель получитъ, то и оное имѣніе закладчику уступить имѣетъ.

Порядокъ: въ титули *застава*, вопросъ 4, № 5. Права Гражданского артикулъ 140, № 15, съ поправленіемъ.

Артикулъ 20.

О викупѣ изъ закладa имѣнія или какой вещи на срокъ и прежде срока.

1. Если би вѣритель у должника не принимая денегъ закладного имѣнія не уступалъ.

2. Тотъ же вѣритель, если би послѣ позовнаго указа, не возвращая закладного имѣнія должнику, что изъ него потерялъ или прибели получалъ.

3. Кто би имѣнія своего изъ закладa не могъ на срокъ викунить, тому къ викупу другій такій же срокъ положенъ бить имѣетъ.

4. Наслѣдники умершого закладчика прежде срока закладное имѣніе викупать могутъ.

Пунктъ 1.

Кто бы кому имѣніе либо какую вещъ свою за взятие въ заемъ собою денги на срокъ въ записи означений заложивъ похотѣлъ опое на томъ же срокѣ изъ заклада викупить, но вѣритель бы денегъ своихъ припять и имѣніе опое изъ заклада возвратить не похотѣлъ, и за то позванний въ судъ на срокъ крайне означенний не сталъ бы, то челобитчикъ, докажетъ ли того, что тое имѣніе заколикое именно число денегъ и до какого року заложено бить имѣетъ тѣ денги въ судѣ положить, а судъ, отобравъ оное имѣніе отъ упорного вѣрителя вручитъ челобитчику, денги же отложенния опому вѣрителю не здерживая въ цѣлости возвратить долженъ; а если опий вѣритель за позвомъ на срокъ станетъ и по тому жъ отъ челобитчика доказано будетъ, что означенное имѣніе въ закладъ ему, а не въ продажу пущенно, то имѣетъ безъ всякого спору тамъ же въ судѣ денги свои припявъ, закладного жъ имѣнія опому челобитчику уступить.

Статутъ: роздѣлъ 7, артикулъ 14, параграфъ 1. Тамъ же, роздѣлъ 4, артикулъ 99, параграфъ 2.

2.

Опому жъ вѣрителю, который би не принимая должнихъ денегъ закладного имѣнія должнику или его наслѣдникамъ уступать не похотѣлъ, въ позовномъ изъ суда по него указѣ имѣетъ бить крайний срокъ о его въ тотъ же судъ прибитии и уступкѣ оного имѣнія означенъ подъ потерянiемъ права, и буде би послѣ такого позва и срока опий вѣритель, что изъ закладного имѣнія потерялъ, и какую получалъ прибель, за то изъ собственного его имѣнія опому должнику или его наслѣдникамъ падлежащая по доводамъ должна бить отправа и награжденіе. Если жъ би тотъ вѣритель не билъ помѣстний, то должникъ, при откладѣ ему должнихъ денегъ въ судѣ, можетъ оние жъ денги арестовать и судъ ихъ такому вѣрителю отдавать не имѣетъ, поки означенного истцу не учинитъ награжденія.

Тамъ же, роздѣлъ 7, артикулъ 19.

3.

Кто кому заложивъ какое недвижимое имѣніе на срокъ, въ заим-

ной записѣ означенний, не викупить на томъ срокѣ; то оний кому заложено тое закладное имѣетъ держать до другого жъ такого срока, который въ записѣ означенъ, ежели оний вѣритель тѣмъ будетъ доволенъ; а когда недоволствуяся станетъ бить челомъ на должника о уплатѣ себѣ долга, а въ пріемѣ у него себѣ заклада, тогда надлежитъ уже изъ суда опредѣлить ему иный ко уплатѣ срокъ, смотря по числу должнихъ денегъ, которие возможно бъ было уплатить, какъ о томъ въ главѣ осмой, артикулѣ двадцать седмомъ о срокѣ къ уплатѣ отъ должниковъ исимущихъ написано; буди же и на тотъ срокъ оного имѣнія своего зъ закладу должникъ не викупитъ, то въ томъ поступать съ нимъ, какъ вище сея глави въ артикулѣ 12, пунктѣ 2, показано.

Тамъ же, артикулъ 14 § 2.

4.

Буди же би таковъ закладчикъ имѣнія или какихъ вещей на срокъ заложенних не викупивъ умретъ, другие наслѣдники кому би по правамъ къ викупу то надлежало, таковаго срока въ писмѣ закладномъ описанного смотрѣть не имѣютъ, но могутъ и прежде срока оное викупить, а если бъ вѣритель денги принять и заклада возвратить имъ не похотѣлъ, и за то въ судъ будетъ позванъ, то и по суду денги свои взять, а имѣніе или вещи заложеной тотъ часъ уплатить имѣетъ.

Тамъ же: роздѣлъ 7, артикулъ 14, параграфъ 2, при концѣ.

Артикулъ 21.

О давномъ закладѣ недвижимого имѣнія.

1. Истецъ давного предка своего заклада какъ доказивать имѣетъ.
2. Отвѣтчикъ при давнемъ владѣніи имѣнія за присягою своею или безъ присяги когда состоитъ.
3. О доводахъ такъ истца яко и отвѣтчика на имѣніе закладное истцево или собственное отвѣтчиково.

Пунктъ 1.

Кто би кого позвалъ о имѣніе недвижимое или о людей, сказивая, что оние отъ предка его заставленние, а отвѣтчикъ би до того

заклада не знался, но сказывалъ бы, что имѣніе его есть отческое или материне либо куплею и другимъ образомъ чрезъ него самого набитое и чрезъ давность земскую многие лѣта владѣемое, въ такомъ спорѣ истецъ долженъ явить урядовые достовѣрные письменные доказателства, что оное имѣніе или люде во владѣніи предковъ его были и что отъ нихъ за какий долгъ въ закладъ пущени или продани, подъ тѣмъ договоромъ, что когда нибудь наслѣдники его силни будутъ викупить, и за такимъ доказателствомъ силенъ будетъ оный истецъ, отложивъ отвѣтчику надлежащие въ тѣхъ письмахъ именно означенные деньги, имѣніе наслѣдное отобрать въ свое владѣніе.

Статутъ: роздѣлъ 7, артикулъ 13, параграфъ 1.

2.

А когда бы такий истецъ на то, что бъ означенное имѣніе или люди были когда во владѣніи предковъ его и что заставлени, а не продани суть, письменныхъ урядовыхъ доказателствъ не явивъ ни достовѣрныхъ людей въ свѣдителство не представивъ, похотѣлъ бы того одною присягою доводить, тогда одвѣтчикъ хотя и не имѣлъ бы письменныхъ тожъ доказателствъ при одномъ своемъ давномъ владѣніи близший самъ на томъ присягнуть, что имѣніе его есть собственное или другимъ какимъ образомъ правилно набитое, а о закладѣ оного ни какомъ не вѣдаетъ, и по присяги тѣмъ имѣніемъ по прежнему спокойно владѣть силенъ будетъ; буди же какое хотя и не урядовое но достовѣрное за руками чиими и печатми явить доказателство, то и безъ присяги за такимъ доказателствомъ при давномъ своемъ владѣніи остатись имѣетъ.

Тамъ же: параграфъ 2.

3.

По тому жъ если бы ни истецъ на то, что отвѣтчикъ имѣніе по закладу держитъ ни отвѣтчикъ, что его есть собственное по куплѣ или другомъ правилномъ набитью, не имѣли оба никакихъ письменныхъ доказателствъ, ни свѣдителей, то близший будетъ отвѣтчикъ своего присягою довесть, что онъ не по заставѣ, но по другомъ правилномъ набитію такимъ имѣніемъ владѣетъ, но когда истецъ въ неимѣніи письменного доказателства представитъ на то, что искомое имъ имѣніе есть закладное непроданное, достовѣрныхъ свѣдителей, тогда оний же

истецъ, хотя бъ промолчалъ или не промолчалъ давности, за такимъ свѣдителствомъ, отложивъ отвѣтчику деньги, имѣніе тое получить можетъ; тожъ разумѣть и о отвѣтчику, который би имѣлъ свѣдителей, а истецъ ничего не имѣлъ; буди же би такъ истецъ, яко и отвѣтчикъ представляли равное свѣдителство, то отвѣтчикъ за такимъ своея стороны свѣдительствомъ при томъ же своемъ владѣніи вовся быть имѣетъ.

Тамъ же, параграфъ 3, съ прибавленіемъ въ согласованіе права статутского: роздѣлъ 4, артикулъ 77, параграфи 1 и 2.

Артикулъ 22.

О закладномъ имѣніи недвижимомъ или какой движимой вещи, которие кто бъ другому въ болшемъ числѣ денегъ заложилъ, и о прийстройки на ономъ имѣніи.

1. Кто би закладное себѣ имѣніе или вещъ кому другому въ болшой суммѣ неже самъ далъ заложилъ.

2. Споръ между закладчикомъ и заимодавцемъ за число денегъ, въ которомъ движимия вещи заложенни, чимъ разнимать.

3. О строеніи на закладномъ имѣніи и о подчинкѣ онаго.

Пунктъ 1.

Никакой вѣритель закладнихъ имѣній или вещей въ болыпомъ числѣ денегъ надъ тое, за что самъ принялъ, другому пущать не имѣетъ, а если би кому пустилъ и тотъ би кому пущенно отъ закладчика билъ въ судъ позванъ для приёму денегъ и уступки заклада, то по доказателству онаго жъ закладчика тѣ толко деньги, за которие первому заимодавцу опое имѣніе или вещъ заложенна, принять, а закладное безспорно ему закладчику отдать долженъ, чтоже би сверхъ того числа денегъ оному первому заимодавцу далъ, тое на немъ и поискивать имѣетъ.

Статутъ: роздѣлъ 7, артикулъ 20, параграфъ 1.

2.

Гдѣ би учинился споръ между закладчикомъ и вѣрителемъ о закладние движимие вещи, на которие повишеписанному никакихъ би

записей, ни свѣдительства, о числѣ денегъ у обоихъ сторонъ не было, тамо держащий закладъ ближший будетъ присягнуть на своей сказки за какую именно сумму въ закладѣ тѣ вещи держитъ, а по присяги деньги свои принявъ закладное закладчику въ цѣлости возвратить имѣетъ.

Тамъ же, Статутъ: артикулъ 20, параграфъ 2.

3.

Если бъ заимодавецъ на томъ имѣніи, которое ему заложено, что вновъ построилъ или подчинку какую здѣлалъ и о томъ бы при викупѣ такого закладного имѣнія удинился споръ, то въ томъ поступать такъ, какъ въ главѣ 15 въ артикулѣ 4, въ пунктѣ 2 о постройки и подчинки на откупномъ имѣніи показано.

Порядокъ: въ титули *закладъ*, вопросъ 3, № 4. Тамъ же: въ артикулахъ Права Магдебурского. *о данныхъ въ закладъ въ сохраненіе вещахъ*, № 7. Права Гражданского артикулъ 140, № 14. Права Хелминского книги 4, роздѣлъ 21.

Артикулъ 23.

О имѣніи закладномъ на срокъ на упадъ, то есть подъ потеряніемъ.

1. Кто, на срокъ подъ потеряніемъ заложивъ имѣніе, не викупитъ оного.

2. Наслѣдникъ должниковъ и послѣ срока закладное имѣніе викупать можетъ.

Пунктъ 1.

Кто бы заложивъ кому недвижимое собою набытое или наслѣдное имѣніе до опредѣленного отъ себе року на упадъ, то есть подъ потеряніемъ, если на томъ срокѣ не викупитъ, и за пропествіемъ онаго срока викупить би не могль, таковому надлежитъ въ судѣ означить три роки по двѣ недѣлѣ до викупу, буди же оный должникъ и до шести недель не викупитъ, въ ту пору поступать, какъ о томъ въ слѣдующемъ артикулѣ, пунктѣ первомъ показано.

Статутъ: роздѣлъ 7, артикулъ 21, съ поправленіемъ противъ нижеписаннаго Саксонскаго Права. Зерцало Саксонское: слово *фантъ*, № 18 и

19. Права Гражданского артикулъ 140, № 22. Статутъ: роздѣлъ 11, артикулъ 27, въ согласіе вышеписаннаго Саксонскаго Права

2.

А когда би тотъ, который заложилъ имѣніе, самъ умеръ прежде положеннаго собою въ записѣ къ викупу срока подъ потеряніемъ, тогда, хотя би срокъ оный пройшелъ, свободно будетъ наслѣдникамъ, его отложивъ должное число денегъ, закладное имѣніе къ себѣ принять.

Статутъ: роздѣлъ 7, артикулъ 21 отъ полу.

Артикулъ 24.

Если бъ кому недвижимое имѣніе въ закладъ на срокъ на упадъ, то есть подъ потеряніемъ, было пущено, за такую малую сумму, которую то имѣніе многою ценою своею превосходило бъ.

1. Кто би закладного своего имѣнія превосходящаго цену должной суммы не викупилъ на положенний подъ потеряніемъ срокъ.

2. Имѣнія закладния буди би кто продалъ, долженъ ли купца боронить.

Пунктъ 1.

Когда би чие имѣніе изъ суда било дано въ закладъ до именного срока подъ потеряніемъ за долгъ напримѣръ въ двадцяти рублихъ, а тое имѣніе стояло бъ болшой суммы, напримѣръ шестидесяти рублей оный же би должникъ не токмо на положенной въ записѣ срокъ, но сверхъ того по шести недѣлихъ не викупилъ, то послѣ уже того имѣнія и викупать не можетъ, однакожъ кредиторъ долженъ ему доплатить столко денегъ, сколко то имѣніе по оцѣнки судовой долговую сумму превосходить будетъ.

Права Хелминского книги 4, роздѣлъ 79.

2.

Когда же би кому пустивъ въ закладъ имѣніе далъ на то запись съ означеніемъ срока подъ такимъ толко обовязателствомъ, что имѣетъ на ономъ срокѣ уплатить денги, а ничего о упаду или потеряніи

имѣнія не упомянулъ, таковий закладчикъ хотя бъ не толко на положенномъ срокѣ, но и по прошествіи его въ шесть недѣль и далѣе викупить не могль, и хотя бъ заимодавецъ по приговору судовомъ тое закладное имѣніе кому другому заставилъ, однакъ того, кому заставленно отъ викупу предъ оннмъ первымъ закладчикомъ боронить и заступать не можетъ, для того что и самъ въ заставѣ, а не въ продажѣ тое держалъ, но оний первий закладчикъ тое свое закладное имѣніе викупить свободенъ, ибо давность въ такомъ викупѣ вредить не можетъ.

Порядокъ: въ титулахъ *о заставѣ*, въ вопросѣ 2, № 3. Зерцало Саксонское: подъ словомъ *обязателство*, № 1 и 2. Права Гражданского артикулъ 140, № 11, 12 и 13.

Артикулъ 25.

О заложенной на срокъ движимой вещи.

1. О закладѣ движимой вещи на срокъ не подъ потеряніемъ.
2. Закладу безъ срока какий срокъ долженъ бить имѣетъ.

Пунктъ 1.

Кто бн кому движимое что заложивъ на срокъ, не подъ потераніемъ, за срокомъ тѣмъ не викупилъ, а имѣющий би то въ закладѣ на него челобитствовалъ, дабн свое викупалъ, но той би викупать не похотѣлъ или не могль, не токмо на срокъ, но уже и въ шесть недѣль, таковому заемодавцу допустить имѣетъ тую закладную вещъ продать за свѣдителствомъ добрихъ людей и сумму должную деньгами отобрать, а что сверхъ долгу за ту вещъ озметъ, тое чтобн при томъ челобитствіи здержалъ виключивъ, осталние денги оному должнику отдать имѣетъ, а должникъ по пріемѣ оного остатка болшъ упоминатся о свои вещи уже не можетъ; буди же чего къ суммѣ долговой или къ награжденію за убитки кредиторовѣ недостанетъ за проданую, закладную вещъ, тое должникъ имѣетъ дополнить по доказателству.

Статутъ: роздѣлъ 7, артикулъ 28, параграфъ 1. Порядокъ: въ артикулахъ *о долгахъ и должникахъ*, № 3. съ прибавленіемъ.

2.

А если бн такая вещъ била въ закладъ дана безъ срока, тогда

по челобитью того кому заложено имѣетъ судъ положить срокъ до четирохъ недель. и буди до того срока не викупитъ, то въ судѣ поступать съ нимъ по вишеписанному первому сего артикула пункту.

Статутъ: роздѣлъ 7, артикулъ 28, параграфъ 1.

Артикулъ 26.

О насилномъ отнятіи закладною имѣнія.

1. Если би закладчикъ не уплатя долгу закладное свое имѣніе отъ заимодавца отнялъ.

2. Когда би кто сторонний изъ закладного кому имѣнія что отнялъ.

Пунктъ 1.

Кто би въ закладъ далъ кому имѣнія или грунта людми населенные въ какомъ нибудь долгѣ на срокъ въ писмѣ положенний и въ ономъ срокѣ не уплатя самоволне имѣніе и людей би насиліемъ отнялъ, и въ томъ би по доводамъ отъ вѣрителя въ судѣ изобличенъ билъ, таковий оное имѣніе свое паки въ закладъ возвратитъ, а тому вѣрителю за насиліе двинадцять рублей денегъ и всѣ за руки, которие въ писмѣ его закладномъ описани будуть, заплатитъ, сколко же би времени люде на ономъ закладномъ имѣніи живущие за отнятіемъ его вѣрителю не работали, за то всякую неделю отъ всякого тяглого работника по 18 копѣекъ, а отъ пѣшого по 12 копѣекъ, а протчие всякие пожитки и прибели, сколко би по правилному отъ вѣрителя доказателству убитковъ явилось, у двое наградить долженъ, какъ о томъ више въ главѣ десятой, въ артикулѣ первомъ, о изгнаніи изъ спокойного владѣнія показанно.

Книга Статутъ: роздѣлъ 7, артикулъ 22. параграфъ 1. Статутъ: роздѣлъ 4, артикулъ 92, параграфъ 1.

2.

А кто би въ заложенномъ кому имѣніи или грунтѣ, съ людми на нихъ осажениими, сторонний третій по какому праву или зъ упрямства, что отнялъ, въ такомъ случаи по требованію держащаго въ закладѣ тое имѣніе долженъ будетъ заложивший по силѣ

записѣ своей его застушать, и буди застушить не можетъ, то столко, сколко чего отнято, иными людми своими или землею за отнятое наградить ему имѣетъ, если жъ похочетъ заимодавецъ самъ изъ означенного насилника суда искать, то ему свободно будетъ, а судъ въ томъ поступать имѣетъ, какъ више въ первомъ сего артикула пунктѣ показано; буди же въ такомъ закладномъ имѣніи кто безъ всякого права зъ упрямства учинилъ какую обиду и убитокъ, на такомъ, поки будетъ заимодавецъ оное имѣніе держать самъ, а не должникъ своего убитка и обиди судомъ доходить можетъ.

Тамъ же, въ Статутѣ: роздѣлъ 7, артикулъ 22, параграфъ 2. Прибавленіе.

Артикулъ 27.

О потерянїи или порчи закладныхъ имѣній недвижимыхъ.

Кому бы какие имѣнія недвижимия или хоромния строенія, въ которой суммѣ заложенни били до викупу на срокъ или безъ срока не на упадъ, и въ томъ бы закладѣ здѣлалась въ нихъ какая порчъ или убель, либо и совсѣмъ бы ихъ не стало безъ всякия причини держащаго, отъ такого случаю напримѣръ: пожара, наводненія, непріятелского нападенія и протчая, не отъ небреженія или несмотрѣнія того, кто въ закладъ принялъ, таковий держатель не имѣетъ за оние потерянние имѣнія или за учиненшуюся въ нихъ порчу и убель награждать, а данних собою на то закладчику деньгъ поправлять на немъ же закладчику силенъ будетъ, когда же би тѣ имѣнія потерянни или спорчени били зъ его держателя небреженія, несмотрѣнія, или зъ какой другой его причини, хотя и по прошествіи срока не на упадъ опредѣленного зачимъ не могли бить викупленни, то оний заимодавецъ долженъ будетъ закладчику за потерпіе по оцѣнки судовой чего стоили совѣмъ наградить или за порчъ и убель изъ занятой суммы сколко надлежать будетъ вичесть.

Порядокъ: въ титулахъ подъ словомъ *о закладѣ* № 1. Права Гражданскаго артикулъ 110, № 9. Зерцало Саксонское: изд. словомъ *обязательство*, № 6 и 7.

Артикулъ 28.

О порукѣ за недоволнихъ въ имѣніи безпомѣстнихъ.

1. Что есть порука и кто оную по себѣ ставить долженъ, а кто кому и неодолжается.

2. Кто порукою бить не можетъ.

Пунктъ 1.

Порука не что иное есть толко обязателство на писмѣ или словесно учиненное кому отъ кого, кто за кого въ которомъ долгу или въ чемъ нибудь другомъ ручится, всякий же должникъ, которий доволного имѣнія и пожитковъ, а паче помѣстія или осѣдлости, тамо где живетъ не имѣетъ, долженъ ставить по себѣ поруки, какия и подъ какимъ въ чемъ обовязателствомъ заимодавецъ востребуетъ, а кто въ зазакладъ что дастъ отъ того поруки истязивать не надобно, ибо кто имѣетъ чимъ платить или что въ закладъ дастъ сильѣе дѣлаетъ неже кто поруку ставитъ.

Порядокъ: часть 3, *о порукахъ*, № 8. и Энхиридіонъ *о порукахъ*, № 6. Тамъ же. въ Порядкѣ: въ артикулахъ Права Магдебурского, *о порукахъ*, № 10. Зерцало Саксонское: подъ словомъ *порука*, № 5 и 11, и подъ словомъ *домъ*, № 58, Права Гражданского артикулъ 27, № 7. артикулъ 34. № 1 и 2, артикулъ 117, № 1.

2.

Поручниками какъ въ долговихъ такъ и въ другихъ дѣлахъ не могутъ бить: 1) Дѣти недоросле подъ опекупомъ или и доросле да еще отъ родителей въ имѣніяхъ неотдѣленные. 2) Жена замужняя безъ вѣдома и сонзволенія мужа своего. 3) Монахи безъ писменнаго сонзволенія своего началника и братіи. 4) Служитель и подданний чий нибудь безъ писменного жъ позволенія господъ своихъ, однако жъ служителямъ и подданнимъ, хотя и безъ вѣдома господъ своихъ. ручитись у меншихъ вещахъ, то есть не болше въ двохъ рубляхъ денегъ свободно, и когда би одинъ такий человѣкъ за разними людми ручитись хотѣлъ. то на столко за всѣхъ ручитись имѣетъ, чтобы двохъ рублей не превосходило.

Прибавленіе въ согласіе Права Саксонского: подъ словомъ *бьлоголова*. № 15, на концѣ. Статутъ: роздѣлъ 9, артикулъ 28.

Артикулъ 29.

О довлетворении поручниковъ за должники по своимъ обовязателствамъ.

1. Съ какимъ кто обязателствомъ за кого ручится, тому довлетворить долженъ.

2. Если би кто за должника въ чемъ поручился, а должникъ бѣжалъ би.

Пунктъ 1.

Кто кому за кого подъ какимъ обязателствомъ ручится, по тому и довлетворить долженъ, напримѣръ: ручится ли кто за какого должника въ поставки его на срокъ, когда вѣритель востребуетъ самого, то самого и поставить, а если въ уплаткѣ за него долга, когда би отъ него не имѣло бить уплачено, то и долгъ такий вѣрителю платить долженъ будетъ; однако жъ всякому вѣрителю надлежитъ первѣе смотрѣть самого должника, и въ судъ его позивать и своего долга на немъ искать, а не на поручнику, но развѣ тогда уже уплатки долгу на поручнику доправляется, когда би ничего должникъ не имѣлъ, или би и самъ на срокъ не явился, а если би самъ былъ представленъ и чтобы изъ движимого, а въ недостатки движимаго, недвижимого имѣлъ, тѣмъ по оцѣнки самъ уплачиваетъ, но томъ чтобы уже у него должника недоставало, то поручникъ остатка долга того доплатить за него вѣрителю, а самъ того на немъ должнику доправлять имѣетъ.

Зерцало Саксонское: подъ словомъ *порука*, № 21. Права Хелминского книги 4, роздѣлъ 64. Права Гражданского артикулъ 117. № 1. Порядокъ: часть 3, *о порукахъ*, № 2.

2.

Когда же би такий должникъ, за котораго поручникъ въ поставкѣ только самого, а не въ уплаткѣ долгу въ порукѣ былъ, не уплатя вѣрителю на уреченний срокъ долга бѣжалъ, тогда поручнику оному дозволенъ бить имѣетъ для его должника сиску срокъ до шести недель, буди би не убѣжалъ оний должникъ куда за рубежъ, или смотря по разстоянію мѣстъ, какъ би его можно было сискать, хотя и до двянадцати недель, а если убѣжитъ за рубежъ, то полъ года, и когда

на тѣ сроки поставленъ и отданъ вѣрителю оный должникъ будетъ, тогда поручникъ отъ своея за него поруки освободитись можетъ, буди же не поставитъ самъ за него долгъ весь и что бы могло отъ того произойти убитковъ уплатить вѣрителю имѣетъ.

Порядокъ: часть 3, *в порукахъ*, № 2.

Артикулъ 30.

О порукахъ многихъ за одного должника.

1. Если бы многие поручники за одного должника купно, а не по равной части платить записались.

2. Поручники если бы записались по равной части платить.

3. О круговой одного за всѣхъ и всѣхъ за одного порукѣ.

Пунктъ 1.

Кто бы кому будучи долженъ поставилъ нѣсколко по себѣ поручниковъ, котории обовязалися бъ обще платить, безъ именной роскладки межъ собою должние деньги на уреченномъ срокѣ какую кто отъ нихъ часть уплачивать имѣетъ, а оний би должникъ ко уплаткѣ своего долга на тотъ же срокъ не билъ въ состоянiи, таковии поручники заплатятъ за него должни по равной части, а буди би которий одинъ изъ нихъ или нѣсколко ихъ поручниковъ такови били, что надлежащихъ отъ себе частей уплатить чимъ не имѣли бъ, или ихъ искать било бъ невозможно, то сколко другихъ товарищей на лице ни будетъ оний долгъ ввесь вѣрителю уплатить, а сами они частей на своихъ неуплатившихъ товарищахъ, всего же долгу на должнику доходить имѣютъ; но тому жъ если би всѣ оние поручники ко уплаткѣ долгу на срокъ не явилися, а одного которого отъ нихъ вѣритель искать и въ судъ позвать могъ, то на немъ за всѣхъ своего всего долгу доходить, и онъ въ томъ должника, за которого ручился, яли въ небитiи и несостоянiи опого, тѣхъ же товарищей своихъ смотрѣть имѣетъ.

Права Хелмицкого книги 4, роздѣлъ 49. Порядокъ: артикулъ о *порукахъ*, № 2. Въ Правѣ Гражданскомъ: артикулъ 31, № 1, въ срединѣ толкованiе, Порядокъ: часть 3, *о порукахъ*, № 5.

2.

А когда би нѣсколко поручшковъ обязались за какого должника вѣрителю платить долгъ по равной всякъ отъ себе части, а не купно всѣ обще, тогда вѣритель кромѣ тоей части, которую кто отъ нихъ уплачивать обязался всего долгу доправлять не можетъ, а который отъ нихъ свою часть уплатить, свободенъ будетъ отъ уплатки за другихъ, хотя бъ отъ нихъ который и неимѣлъ чимъ за себе платить или би где и на сторону удалился.

Зерцало Саксонское: подъ словомъ *обытница*. № 7.

3.

Буди же би нѣсколко поручниковъ за должника вѣрителю записались круговою порукою съ такимъ обовязателствомъ, что бъ оному надлежащий долгъ уплатилъ одинъ, который отъ нихъ или всѣ за одного уплатили бъ, то волно будетъ вѣрителю того одного или всѣхъ ихъ въ судъ позвавъ свой долгъ доправить, а на которомъ доправлено будетъ, тому заимную и поручную запись отдать имѣетъ, по которой би онъ на протчихъ своихъ товарищахъ по ихъ обязателству или на должнику своея уплатки могъ доходить.

Права Хелминского, книги 4, роздѣлъ 72, отъ полу. Въ Порядкѣ: книга *Энхиридіонъ*, № 2 и въ артикулѣ № 6, *о порукахъ*. Въ Зерцалѣ Саксонскомъ: *обытница*, № 8 и 10. Права Гражданского артикулъ 117, № 5, отъ полу. Въ Порядкѣ часть 3, *о порукахъ*, № 2.

Артикулъ 31.

О поручникѣ въ поруки своей за чий долгъ запирающомся.

Когда би кто на кого челобитствовалъ за поруку и неуплатку долга по порукѣ, а отвѣтчикъ до такой поруки не зналея бъ и не было би на то ни поручной записи, ни свѣдителей, тогда ближний будетъ отвѣтчикъ присягою отвестися на томъ, что онъ за такого должника не ручилея, нежели би истецъ имѣлъ своею присягою того ему довесть, развѣ би оный истецъ имѣлъ достовѣрнихъ трохъ или двухъ свѣдителей, а у отвѣтчика би равнаго не было свѣдителства, то за присягою своею и оныхъ свѣдителей искъ свой на немъ получить,

а если бы равное на обѣ стороны было свѣдительство, въ такомъ равенствѣ поки отвѣтчикъ своею и свѣдителей присягою отъ иску того освободить себе будетъ сильнѣйшій, сеже разумѣть въ случаи когда бы ваѣ суда порука состоялась или когда на письмѣ поруки не имѣется.

Въ Порядкѣ: артикулы Права Магдебурского, № 12. Тамъ же: часть 3, *о порукахъ*, № 1. Зерцало Саксонское: Права Гражданского, артикулъ 117, № 2, Прибавленіе.

Артикулъ 32.

Въ какихъ случаяхъ поручникъ на должника за кимъ ручился челобитствовать можетъ.

Поручникъ на должника за которимъ ручился челобитствовать силенъ стороны долга въ такихъ случаяхъ: 1) Если должникъ отъ давнего времени есть долженъ, а къ уплатѣ долга срокъ не положенъ и оный должникъ тую уплатку пренебрегаетъ 2) Если оный должникъ имѣнія свои расточаетъ. 3) Если судомъ приговорено уже будетъ поручнику, чтобъ истцу платился. 4) Если съ начала поруки такій договоръ былъ, чтобъ его должникъ освободилъ отъ поруки, когда поручникъ въ ней быть не похочетъ.

Въ Порядкѣ: часть 3, *о поручникахъ*, № 3.

Артикулъ 33.

Когда поручникъ свободенъ бываетъ отъ поруки.

Когда безъ соизволенія или безъ вѣдома поручника контрактъ либо уговоръ заимодавцемъ и должникомъ будетъ перемѣненъ, или должникъ долгъ свой вѣрителю уплатитъ, тогда поручникъ, хотя въ поручную свою запись вручилъ или не вручилъ, отъ поруки свободенъ будетъ.

Въ Порядкѣ: Энхиридіонъ, *о порукахъ*, № 9. Зерцало Саксонское: *рукоимя*, № 22. Въ Порядкѣ часть 3. *о порукахъ*. № 2. Въ Правѣ Гражданскомъ: артикулъ 117. № 7. Права Хелминского, книги 4, роздѣлъ 52. Зерцало Саксонское: подъ словомъ *долгъ*, № 20. Въ Правѣ Гражданскомъ: артикулъ 31, № 1, въ началѣ.

Артикулъ 34.

По смерти должника долъ его поручникъ когда уплачиваетъ, а когда отъ уплатки свободенъ бываетъ.

1. За должника прежде срока уплатки долга умершого поручникъ неплатится.

2. Если бы поручникъ по своей порукѣ не поставилъ должника и въ полгода по срокѣ, а должникъ бы между тѣмъ умеръ.

3. По смерти должника когда дѣти или наслѣдники его, а не поручникъ, а когда поручникъ, а не наслѣдники должникови долгъ его уплачуютъ.

Пунктъ 1.

Если бы кто такова человѣка, на котораго за долгъ челобитье есть, взялъ изъ суда на поруки не во уплаткѣ долгу, но въ поставкѣ его на срокъ въ судъ, а тотъ бы должникъ прежде того срока умеръ, таковый поручникъ отъ своего обязателства свободенъ будетъ, и убитка никакова терпѣть не имѣетъ, но наслѣдники умершаго за долгъ отвѣтствовать должни, равнымъ же образомъ если бы и поручникъ самъ предъ срокомъ въ поставкѣ должника означеннымъ умеръ, тогда челобитчикъ уже самого должника смотрѣть имѣетъ, наслѣдники же поручниковы отъ уплатки долга свободни будутъ.

Статутъ: роздѣлъ 11, артикулъ 54, параграфъ 1. Въ Порядкѣ: артикулъ, *о порукахъ*, № 9. Тамъ же: Эпхиридіонъ, *о порукахъ*, № 6. Права Гражданского артикулъ 119. № 1 и 5. Въ Зерцалѣ Саксонскомъ: *поруки*, № 28. Права Хелминского книги 4, роздѣлъ 67.

2.

Если бъ поручникъ за какого должника въ поставкѣ на срокъ ручился и не токмо на тотъ срокъ, но и въ полгода по прошествіи уже онаго срока тоей поруки небреженіемъ не издалъ, правилныхъ бы причинъ, за чимъ его не могъ поставить, не показалъ, между тѣмъ должникъ тотъ умеръ бы по срокѣ въ полгода, какъ о томъ и въ артикулѣ сея главы 29 показано, тогда если его должниковимъ наслѣд-

никамъ долга уплатить будетъ нѣчимъ, таковий поручникъ самъ за того умершого должника вѣрителю уплатить долженъ.

Статутъ: роздѣлъ 1, артикулъ 54, параграфъ 2. Права Хелминского, книги 4, роздѣлъ 66, съ поправленіемъ.

3.

Когда же би за должника ручился о уплатѣ долга, а не въ поставѣ его, а оний би должникъ по срокѣ умеръ, таковий поручникъ или его наслѣдники тотъ долгъ уплачивать имѣютъ, такъ какъ о томъ сея глави въ артикулѣ двадцять девятомъ въ пунктѣ первомъ показано.

Въ Порядкѣ: артикулъ *о порукахъ*, № 30. Въ Правѣ Гражданскомъ: артикулъ 119, № 3, съ начала.

Артикулъ 35.

О долгу и порукѣ умершихъ должника и поручника.

1. По умершихъ должнику и поручнику наслѣдники ихъ когда платитись должни, а когда ни.

2. Должникови и поручникови наслѣдники въ чемъ купно съ предками своими записались вѣрителю, въ томъ по записямъ и довлетворить должни

Пунктъ 1.

Когда би кто за кимъ въ уплатѣ долгу ручился на срокъ, и по срокѣ тотъ поручникъ умеръ би, тогда надлежитъ вѣрителю искать долга того первѣе на самомъ должникѣ, а по смерти его на наслѣдникахъ его, которим по немъ имѣнія, либо пожитки какия наслѣдствовали бъ, а ежели на самомъ должникѣ поискать нѣчего, и по смерти би его наслѣдникамъ его жъ никакого наслѣдія не осталось, то уплатки онаго долга доходить на наслѣдникахъ поручника умершого, если какия имѣнія его получили; а если би и тѣ наслѣдники по немъ ничего не получили, то какъ оние должникови наслѣдники

отъ долга, такъ и сии отъ поруки предковъ своихъ имѣютъ быть свободни.

Порядокъ: часть 3, *о порукахъ*, № 2. Зерцало Саксонское: подъ словомъ *дѣдичъ* или *наслѣдникъ*, № 16. Права Хелминского книги 4, розлѣлъ 65. Въ Правѣ Гражданскомъ: артикулъ 119. Статутъ: роздѣлъ 7, артикулъ 18, параграфъ 3, со изъясненіемъ.

2.

Если би вѣрителю должникъ и его наслѣдники долгъ платить, а поручникъ и его жъ наслѣдники въ поставкѣ либо и въ уплаткѣ за него долга обовязались, оние же должникъ и поручникъ померли бъ, то съ ихъ наслѣдниками по обстоятелствамъ дѣла поступать въ силѣ вишшеписанныхъ сея глави артикуловъ.

Порядокъ: въ артикулахъ Права Магдебурского *о порукахъ*, № 3, со изъясненіемъ.

Артикулъ 36.

О вещахъ въ закладѣ, въ поклажѣ, и въ позикѣ въ чиемъ сохраненіи потерянних.

1. У кого вещи въ закладъ или сохраненіе данние пропадуть.

2. За убитокъ порушенних въ поклажѣ вещей награждать имѣетъ тотъ, кто порушилъ.

3. Данних въ сохраненіе или позиченних вещей никто безъ суда за долгъ присвоевать не имѣетъ.

4. Заклада или поклажи кто запрется отприсятись имѣетъ.

5. Если би чия лошадь или скотина въ закладѣ или въ грабежѣ у кого пропала или охромилась безъ причини держащаго.

6. Если бъ съ причини держащаго что такой лошади или скотини случилося.

7. О вещахъ въ содержаніе кому данних, еслибъ насилно били отъ кого взяти.

Пунктъ 1.

Если би кто кому хотѣлъ вещи движимиевъ за кладъ или въ сохраненіе дать, тогда таковие вещи для предобереженія изъ обоихъ сторонъ,

писма промежду себе за подписомъ рукъ людей добрихъ, при печатехъ, если суть, имѣютъ давать, или хотя и безъ писемъ при свѣдителствѣ людей вещи и въ поклажу въ закладъ принимать, а когда би таковие вещи въ закладѣ или въ сохранении будучие въ одних хоромахъ съ вещами домового хозяина по случаю въ пожежу погорѣли, или воровствомъ похищени били, либо какой непріятель оние отнялъ, а хозяинъ би тое на урядѣ немедленно объявилъ, тогда имѣетъ самъ на томъ присягнуть, что оними вещами не користовался и въ свою прибель оних не употреблялъ и неутаеваетъ, и въ такомъ бережении оние били какъ и его собственние пожитки, и по такой присяги имѣетъ бить свободенъ, а если би сказалъ или явилося бъ, что толко того вещи, кто далъ ихъ схоронить, погорѣли или покраденни, а его хозяина самого цѣли, таковий тѣ всѣ вещи долженъ оному возвратить или паградить, а когда би въ какомъ числѣ денежномъ заложени били. тогда тие денги свои припять, а вещи однакъ возвратить или паградить имѣетъ, на чомъ прямое доказателство будетъ, то жъ разумѣть и о наслѣдникахъ того, у кого закладъ пропадаетъ.

Статутъ: роздѣлъ 7, артикулъ 30, параграфъ 1. Порядокъ: титулъ *о заставѣ*, вопросъ 19, № 30, и часть 3, *о экзекуціи*, № 13, *о фантованіи* № 4, и *о закладнихъ и позиченнихъ вещахъ*, № 5 и 10. Саксонъ: подъ словомъ *обовязателство*, № 7, и словомъ *поверенная вещь*, № 7, и слово *фантъ*, № 8. Права Хелминского книги 4, роздѣлъ 3. Права Гражданского артикулъ 140, № 18.

2.

Если кто у кого сложилъ въ клѣти или въ какомъ иномъ сохранении вещи свои и замкнулъ, домовой же хозяинъ тие вещи въ небитность его порушилъ безъ правилной причини или на иное мѣсто перенесъ, а въ томъ би убитокъ здѣлался, то оний, кто порушилъ, имѣетъ убитки уплатить по доказателству или поприсяги того, чии вещи били.

Статутъ: роздѣлъ 7, артикулъ 3, параграфъ 2.

3.

Никто чужихъ пожитковъ или вещей, позиченнихъ, или даннихъ въ закладъ, въ сохранение, либо для передержанія, не можетъ себѣ ни

за долгъ, ниже въ иной какой претенсіи удерживать; но отдать имѣетъ оные тому чии суть, а буде претенсію какую до него имѣетъ, о томъ челобитствовать въ надлежащій судъ долженъ.

Порядокъ: артикулъ *о закладныхъ и потерянныхъ вещахъ*, № 9, съ прибавленіемъ.

4.

А если бы случилось, что безъ письма или свѣдителей кто какие вещи въ закладъ кому либо въ сохраненіе или скотъ передержать далъ, а тотъ, кому въ закладъ или въ сохраненіе либо передержать дано, того запирался, вещей же оныхъ на лицо не видно бъ было и свѣдителей о пріемѣ оныхъ не имѣлся бъ: тогда отвѣтчикъ долженъ будетъ на томъ присягнуть, что того отъ челобитчика не принималъ и по присяги отъ того иску свободенъ будетъ.

Статутъ: роздѣлъ 7. артикулъ 30, параграфъ 3. со изъясненіемъ.

5.

Когда бы кому въ закладъ дано лошадь или быка или другую какую скотину безъ срока либо на срокъ до викупу, и въ томъ бы закладѣ оная лошадь или скотина здохла безъ всякия того, кто оную держалъ, причини, то есть что онъ не работая тою скотиною повредилъ ея, ни голодомъ не уморилъ, ни убилъ; тогда по доказателствамъ за такую пропажу оному закладчику или должнику платить не имѣетъ, толко обявить и отдать ему кожу да съ должныхъ денегъ половину уступить долженъ, а тотъ, отдавъ оному другую такихъ денегъ половину, зачитая въ своей половинѣ кожу ту, болѣе на ономъ за здохлую скотину ничего искать не можетъ; если жъ бы оная лошадь или скотина была охромлена тожъ безъ причини держащаго, то охромленную онъ отдастъ закладчику, и чого она не охромленая стояла, то четвертую долю изъ долга ему вичесть, а если въ причини заемодавца охромится, такую при себѣ держать, а закладчику за всю какъ была неохромленна заплатить или за долгъ отверить имѣетъ.

Статутъ: роздѣлъ 7, артикулъ 29.

6.

А буди отъ причини поврежденія, и недосмотру держащого въ закладѣ такая лошадь или скотина здохнетъ, то, чтобы виннне должнихъ ему денегъ по соизволенію и оцѣнки людской стояла, тое имѣетъ оному закладчику доплатить, а если жъ би меншия была неже долгъ цени, то что доведется въ доплатку того долгу на томъ же закладчику доправить силенъ будетъ.

Зерцало Саксонское: *фантъ*, № 14. Права Хелмнискаго книги 4, роздѣлъ 6, на концѣ.

7.

А если би изъ чиего сохраненія каковия вещи взяти кимъ били насилно, то тотъ въ чиемъ сохраненіи били на ономъ насильникѣ искать имѣетъ, не токмо самихъ насилно взятихъ вещей или за опие награжденія, но и за насиліе падлежащого платежа по артикуламъ о насиліяхъ въ главѣ 20 положеннихъ, тако жъ и за убитки, которие могли бъ отъ того произойти, и все то поискавъ, за насиліе и убитки себѣ получитъ, а вещи буди всѣ на лицо приметъ, или за опие награжденіе тому чии били отдать имѣетъ, а когда би такой насильникъ забравъ опие чужие вещи бѣжалъ или уѣхалъ прочъ, тогда тотъ, кто опия у себе содержалъ, доказавъ подлинно свѣдителми или присягою того насилія не долженъ опихъ вещей тому чии били награждать.

Статутъ: роздѣлъ 7, артикулъ 30, параграфъ 3, съ прибавленіемъ.

Артикулъ 37.

О данних въ спрятъ, въ откупъ, въ закладъ или въ займи имѣніяхъ, вещахъ, если би опие за преступленіе, за долгъ, того кому дани били, отъ кого арестовани, или би у него украдени, либо нимъ же расточени.

1. Если би тотъ, кому отъ кого что дано въ заёмъ или въ откупъ, либо въ закладъ, попался въ какое преступленіе и вину.

2. Кто кому въ займи или въ закладъ, въ откупъ или въ содержаніе, что далъ, тое самъ, яко свое, близкий получитъ, нежели другие кредитори за прежние свои долги.

3. Если бъ то, что кому въ займи, въ закладъ и содержаніе дано было, украдено или отъ него самого расточено, а тотъ кто далъ у кого би свое опозналъ.

Пунктъ 1.

Кто би у кого взялъ какие денги въ займи либо въ поклажу и содержаніе, или имѣнія какия въ откупъ либо въ закладъ, а послѣ по какому сторонному дѣлу въ судѣ довелось би его штрафовать, или имѣніе его арестовать или кому во владѣніе отдать или и самого за преступленіе смертію казнить; въ такомъ случаи имѣнія или пожитковъ того, кто въ откупъ или въ закладъ, либо денги и другие вещи въ поклажу, далъ, напрасно за чужое преступленіе тѣхъ имѣній или денегъ и другихъ вещей не лишая, падлежитъ ему, яко его собственные, отдать, и никто тѣхъ арестовать и во владѣніе свое отбирать не силенъ.

Зерцало Саксонское: подъ словомъ *судъ*, № 39, со изъясненіемъ.

2.

Если би кредитори долговъ своихъ искали на томъ, кому что въ откупъ либо въ закладъ и въ содержаніе дано, по доказателству ближний будетъ къ полученію своихъ собственныхъ пожитковъ или денегъ, ежели оные являтся быть перостеряни и неиздержани, нежели кредитори ко арестованію или взятію себѣ за свои долги.

Въ Порядкѣ: подъ титуломъ *депозитъ*, № 2, съ сокращеніемъ.

3.

Если би у того, кому что дано въ содержаніе, либо въ закладъ или въ займи, украдено или би самъ тотъ же содержатель, либо должникъ, кому другому въ закладъ, или продажу, пустилъ, или пропилъ, проигралъ, и какимъ нибудь случаемъ кому пустилъ, то оний, чии пожитки суть, можетъ у кого что отъ тѣхъ пожитковъ опознаетъ, съ вѣдома урядоваго по доказателству отобрать, а той отъ кого что досталъ оного смотрѣть имѣетъ.

Порядокъ: въ артикулахъ Права Магдебурского *о закладнихъ или позичнихъ вещахъ*, № 8 и 11. Зерцало Саксонъ: подъ словомъ *фантъ*. № 6.

и слово *позиченная вещь*, № 3. Права Хелминского книги 1, роздѣлъ 7, съ поправленіемъ, въ согласіе права статутского роздѣлъ 14, артикулъ 3, параграфъ 3.

Артикулъ 38.

О депозитѣ или отданнихъ отъ кого въ сохраненіе деньгахъ тому, кто протчиимъ задолжився умеръ.

1. Депозитъ у кредитора въ цѣлости найденний покладчику мимо всѣхъ кредиторей надлежитъ.

2. Поклажу потерянную награждать послѣ уплатки долговъ, на урядѣ прежде ония поклажи записаннихъ.

3. Которая потерянная поклажа первѣе награждается, нежели долги на урядѣ записанние.

Пунктъ 1.

Денги отъ кого въ сохраненіе данние ежели сищутся по смерти того кому дани запечатю въ томъ же мѣшкѣ или въ томъ сундукѣ такъ, какъ схоронитъ ему дано, неиздержание, и покладчикъ би сверхъ того мѣшка, сундука и печати имѣлъ вѣрное обовязателство; таковие денги или какая нибудь поклажа имѣютъ бить безъ всякого удержаннія отдани покладчику, яко собственное его имѣніе, и изъ того никакому кредитору долгъ, какого онъ самъ недолженъ, неимѣетъ бить плаченъ, хотя би вѣрители и имѣли долги свои записанние на умершаго приемщика имѣніи.

Порядокъ: подъ титуломъ *депозитъ*, № 2.

2.

Буди же денги и другие какие вещи, которие кто далъ схоронить, между вещами умершаго приемщика въ такомъ мѣшку или въ сундукѣ какъ би отъ оного покладчика дани не сискались, но били бъ на что издержании или расточении, и тотъ би кто оние далъ отоковой поклажѣ своей доказивалъ, а кому оное било въ сохраненіе дано, тотъ разнимъ кредиторамъ билъ би долженъ; тогда кому первѣе долги уплачивать поступать сея главы по артикулу четвертомъ, а по-

кладчикъ поклажи своей какъ своего долга на умершаго приемщика имѣній доходить и искать имѣетъ.

Тамъ же, № 3.

3.

Однако жъ и поклажа такая, хотя би била и потеряна, первѣе уплочена бить имѣетъ, нежели долгъ такихъ кредиторовъ, которимъ би оний должникъ писменно по послѣ поклажи обязался уплачивать своимъ имѣніемъ.

Тамъ же, № 4.

Артикулъ 39.

На товарахъ умершому на кредитъ проданнихъ, и не совсѣмъ потерянних, никто своей поклажи потерянной искать не имѣетъ.

Кто кому продалъ товари свои, или которие нибудь вещи, на кредитъ, а денегъ за оние не бралъ, другой же кто тому жъ купцу далъ би въ сохранение денги или что другое, а послѣ би пожитки собственние того, кому оние товари продани, и въ поклажу денги либо вещи дани, били бъ отъ него спродани, или потрани, купно же съ тѣми пожитками и онихъ товаровъ часть, а денги всѣ, либо что другое въ сохранение данное, пропали бъ, тогда тотъ, которий товари продалъ и денегъ за оние не принималъ, близший есть къ полученію своихъ осталнихъ товаровъ, которие еще не всѣ потеряни, нежели тотъ, кто далъ въ сохранение денги или что другое, чего бъ уже на лице неимѣлось.

Порядокъ: въ титулахъ *депозитъ*, № 7.

Артикулъ 40.

О товарахъ или другихъ вещахъ оставшихся по смерти должниковой, которие за чужие денги куплени.

1. Кредиторъ можетъ ли долга искать на товарахъ умершаго должника, на которие ему денги далъ.

2. Изъ наслѣдниковъ покладчиковихъ буди одинъ свою часть отберетъ.

Пунктъ 1.

Кто би кому въ займи далъ какое либо число денегъ, именно на товари или на покупку нинихъ какихъ вещей, а послѣ би тотъ изубожалъ или умеръ, товари же за тѣ денги купленние остался бъ; тогда тотъ заимодавецъ можетъ на оних товарахъ, или на другихъ какихъ вещахъ за свои денги купленнихъ, искать долга своего, и должное получить мимо другихъ заимодавцевъ, которие по облѣкгамъ оного изубожалого или умершого должника къ имѣнiямъ его прiискивалися.

Порядокъ: въ титулахъ подъ титулею *депозитъ*, № 8, съ поправленiемъ.

2.

Когда би кто въ сохранение какие пожитки кому отдалъ, умирая же оставилъ би по себѣ нѣ сколко наслѣдниковъ. изъ которихъ одну часть тѣхъ пожитковъ на себе принадлежащую отобралъ би у того, кому въ поклажу дано, а другие наслѣдники своихъ частей чрезъ небреженiе свое не взяли, тимъ же би временемъ тотъ, кому повѣренно оние пожитки потерялъ либо, въ нищету пришолъ такую, что неимѣлъ би чимъ наградить; тогда означенни протчни сонаслѣдники не должни челобитствовать на того своего брата или товарища, который часть свою завременно отобралъ, понеже въ томъ сами суть чрезъ небреженiе свое причиною, что своихъ частей неполучили, а смотрѣть самого, такие ихъ пожитки потерявшаго, имѣютъ.

Зерцало Саксонское: *повѣренная вещь*, № 6.

Артикулъ 41.

О пожиткахъ или вещахъ движимихъ спорнихъ до роздѣлки по суду.

1. За согласiемъ обоихъ спорнихъ сторонъ или и безъ согласiя одной подзорной стороны спорние вещи отдавать за арестъ.

2. Если би спорние вещи кому были отданни въ содержанiе. а онъ би въ томъ былъ ненадеженъ.

3. Содержатель спорнихъ вещей, невѣдая кому оние надлежатъ, никому отъ спорной стороны до роздѣлки судовой отдавать не долженъ.

Пунктъ 1.

Которие спорние стороны напримѣръ заимодавци согласятся между собою дать вещи или пожитки спорни должникови въ содержаніе надежнимъ людямъ, или на урядъ, до роздѣлки судовой, то по ихъ согласію и учинено быть имѣетъ, опослѣ же оний содержатель такие вещи долженъ тому, кому судомъ приговорено будетъ, въ цѣлости отдать, прежде же судоваго приговора никому не видавать, подъ опасеніемъ штрафа, а если би тотъ должникъ, за которого вещи споръ, былъ подозрителенъ въ томъ, что би вещей спорнихъ съ собою не увезъ, то и безъ сонзволенія его, токмо съ вѣдома уряда, такие вещи до роздѣлки судовой кому сторонному въ содержаніе отдани быть могуть.

Порядокъ: титулъ *арестъ или заповѣдь*, № 1, 2, 3. Зерцало Саксоновъ: *дѣдичъ или наслѣдникъ*, № 39.

2.

Когда би отдани били въ содержаніе спорние вещи такому, которій би послѣ сталъ быть и самъ подозрителенъ, даби тѣхъ вещей или изъ оних прибелей поки дѣло судомъ вершено будетъ непотерялъ, или когда би ему невѣренно, чтобъ оних въ своей поклажѣ содержанних вещей неотдалъ непадлежащей сторонѣ, или би заходило сумнѣніе, даби въ той поклажи для худого содержанія неучинилось порчи, либо какая другая правилная била въ томъ нужда: тогда такие вещи надлежитъ у оного содержателя отобравъ отдать въ содержаніе иному надежнѣйшому или въ судъ до той же правной роздѣлки, до которой никому отъ нихъ видивать не надлежитъ.

Порядокъ: титулъ *арестъ или заповѣди*, № 5.

3.

По тому же, кто би какие вещи позикою или въ содержаніе повѣривъ умеръ, а по смерти его искали бъ тѣхъ вещей два или нѣсколко наслѣдниковъ, содержатель же оний не вѣдалъ кто отъ нихъ

лутшее право имѣетъ, тогда не долженъ видавать никому отъ нихъ, поки судомъ не роздѣлаются, тако жъ которие нибудь персони и кромѣ суда согласясь между собою дали би кому въ содержаніе вещи съ тѣмъ договоромъ, чтоби ни одному неотдавалъ кромѣ всѣмъ имъ, когда востребуютъ купно, то оний содержатель въ той отдачи тако и поступать долженъ, а кому би одному видалъ другимъ же отъ того воспослѣдовалъ би убитокъ, за то самъ награждать будетъ.

Зерцало Саксонское: подъ словомъ *дѣдичъ*, № 39, 40 и 41.

Артикулъ 42.

О движимихъ безпомѣстного вещахъ, котории будутъ въ сохраненіе кому дани и отъ другаго арестовани будутъ.

1. Кто чии вещи въ содержаніи чужомъ арестуетъ, съ тѣмъ долженъ судомъ роздѣлатись.

2. Кто би напрасно чии вещи заарестовалъ.

3. Если би должникъ для роздѣлки запрнарестованние свои вещи въ судъ неявился.

Пунктъ 1.

Кто би безпомѣстний движимие свои вещи далъ кому въ содержаніе, а другій би кто съ стороии о томъ известився такие вещи арестовалъ, или би видачи оних себѣ требовалъ, сказивая, что тотъ безпомѣстний ему въ чемъ задолжился, таковий содержатель, обявивъ о томъ на урядѣ, неимѣетъ отдавать означенних вещей ни одному зъ оних, поки могутъ за то между собою роздѣлатися судомъ; ежели жъ би прежде такой роздѣлки кому, а паче самому должнику, отдалъ, то во мѣсто него отвѣтствовать будетъ долженъ, однако жъ помѣстнаго и во имѣніи доволного человѣка никакихъ вещей арестовать не надлежитъ, но безъ ареста съ него претенсіи своей какую би кто къ нему имѣлъ судомъ доходить.

Статутъ: раздѣлъ 7, артикулъ 31, съ сокращеніемъ. Порядокъ: часть 3, о *арестахъ*. № 12. Тамъ же: въ титулѣ о *арестѣ*. № 5, при концѣ.

2.

А если би то въ судѣ показалось, что такий истецъ или би кто нибудь другий, безъ всякой правилной причини напрасно приводя до убитка противную свою сторону, вещи его арестовалъ; то судъ имѣетъ ему тѣ вещи арестованние приказать отдать, а убитки, какие могли би отъ того произойти, доправить на томъ, кто напрасно вещи тѣ арестовалъ; когда же би кто, заарестовавъ оние вещи и судомъ о свой долгъ переразбѣлався, самъ прочъ уѣхалъ, тогда тие жъ арестованние вещи имѣютъ бить оному отдани, чии суть, и содержатель никакой винѣ за то подлежать не будетъ.

Статутъ: артикулъ 31. Порядокъ: часть 3, о *арестахъ*, № 10, тамъ же въ Порядкѣ: титулъ, *арестъ*, № 46.

3.

Чии же би нибудь пожитки по вишеозначенному били отъ кого приарестовани, а онъ би по челобитю арестовавшаго въ судъ за трикратними позви для отвѣту безъ правилнихъ причинъ не явился, поукривался, такие вещи по оцѣнки судовой и по доказателству долга истцу отдани бить имѣютъ.

Порядокъ: въ титулахъ *арестъ* № 42, съ поправленіемъ.

Артикулъ 43.

О арестѣ персонъ и ихъ имѣній, которие аресту подлежатъ, а которие не подлежатъ.

1. Безпомѣстнии сами и ихъ имѣніе въ чиемъ иску арестованни, а помѣстнии свободни отъ того бить имѣютъ.

2. По какимъ причинамъ и помѣстнаго арестовать.

Пунктъ 1.

Арестъ имѣетъ бить первѣе пожитковъ, а послѣ персони, но и персонъ честнихъ помѣстнихъ и имѣній ихъ арестовать не надлежитъ, развѣ би тѣ ихъ имѣнія на уплатку долговъ недовлѣли, что судовому подлежитъ разсмотрѣнію; люде безпомѣстнии и ненадежнии особливо

же картежники, костири, пьяници сустратци имѣютъ бить арестованни по доводамъ сами или пожитки ихъ, какие у нихъ би искались.

Порядокъ: часть 3, о *арестъ* № 3, согласно Статуту: роздѣлъ 7, артикулъ 31, предъ окончаніемъ. Правъ Хелминскихъ книга 4, роздѣлъ 71.

2.

Помѣстний правилно подъ арестъ дапъ бить имѣетъ самъ или его имѣніе для тихъ именно причинъ, если много долженъ будетъ и если будучи въ долгахъ схочетъ или станетъ грунта свои продовать на сустратство или даромъ и другимъ образомъ кому шукать и уступать, а особливо если на таковихъ грунтахъ долгъ имъ записанъ.

Порядокъ: титулъ *арестъ*, № 7.

Артикулъ 44.

О арестѣ имѣній за долги.

1. Арестъ имѣній безпомѣстного какимъ образомъ чинить надлежитъ.

2. Всякимъ должниковимъ обще имѣніямъ какъ бываетъ арестъ.

3. Когда изъ арестованнаго имѣнія прибель зачитается кредиторѣ изъ долга, а когда безъ зачота идетъ.

4. Арестъ послѣдній почему бываетъ силнѣйшій перваго.

Пунктъ 1.

Кто би имѣлъ должника безпомѣстнаго и непадежнаго или помѣстнаго по за упрямствомъ долга уплатить нехотящаго, таковий долженъ требовать изъ суда на его пожитки ареста, а судъ по доказателству, на сколко би того явилось бить долга, имѣетъ въ арестованіи тѣхъ пожитковъ такимъ порядкомъ поступать какъ о описѣ при отдачѣ по суду во владѣніе имѣній виноватаго тому кому опие до викупу присужени бываютъ, какъ показанно въ главѣ девятой, въ артикулѣ тридцять второмъ.

Порядокъ: титулъ *арестъ или заповѣдь*, № 1. съ поправленіемъ и сокращеніемъ. Статутъ: роздѣлъ 4, артикулъ 98.

2.

Такимъ же образомъ бываютъ изъ суда арестовани не толко тѣ пожитки должникови, которие гдѣ у кого въ особенности суть, но и обще всѣ движимие и недвижимие имѣнія, въ которомъ бы нибудь мѣстѣ и у кого опие били, дабы чрезъ должника мимс вѣдомость кредиторову потерянп или изъ нихъ долги другимъ заимодавцемъ безъ вѣдома суда небили уплачевачи, и для того надлежитъ о такомъ судовомъ арестѣ недвижимихъ имѣній публиковать, а движимие пожитки по описѣ въ содержаніе кому пристойно поручать, или на урядѣ содержать до роздѣлки судовой вѣрителя съ должникомъ.

Порядокъ: въ титулѣ *арестъ*, № 3, съ сокращеніемъ и поправленіемъ.

3.

Когда же такимъ образомъ учинепъ будетъ арестъ одпого какого недвижимаго должникова имѣнія, тогда опое заимодавцу во употребленіе приговорепно бить имѣетъ поти, поки сму должние денги будутъ уплачени, или если тѣ имѣнія такови будутъ, которие знатпие прибели приносятъ, поки изъ тѣхъ прибелей и приходовъ за долгъ и за убитки урядовно разсмотрепние съ вѣдома урядоваго жъ удоволитись оний вѣритель можетъ.

Тамъ же: титулъ *арестъ*, № 10.

4.

Когда кто первѣе арестуетъ пожитки или имѣнія своего должника, не имѣя заимного на долгъ и никакова другого писма, а послѣ того учинится арестъ отъ другого по саморучной должниковой или урядовой записѣ, тогда оной послѣдпей истецъ по такимъ своимъ писменнимъ доказателствамъ напередъ изъ тѣхъ арестованпихъ имѣній долгъ свои пошкать имѣетъ, а первий опий истецъ по своимъ безъ писемъ доводамъ на другомъ должника имѣніи доходить можетъ, ибо тотакий хотя и первий арестъ никакой крѣпости не придаетъ арестующему, кромѣ толко дѣлаетъ удержаніе имѣній или пожитковъ чихъ,

чтобъ были въ цѣлости додержани, поки разсмотреніе и роздѣлка въ судѣ учинится, кто имѣетъ къ онимъ имѣніямъ лучшое право.

Порядокъ: часть 3, *о арестахъ*. № 13.

Артикулъ 45.

О арестованіи имѣній бѣжавшаго должника.

1. Должникъ если би оставя гдѣ свои имѣнія отъ долговъ бѣжалъ.

2. Бѣжавшій должникъ если би прежде побѣга имѣніе свое кому роздалъ и разточилъ.

3. Которому бъ майстеровому человѣку платье или другие вещи били для здѣланія и поправки дани, или лошадь кому позичена, а опъ би отъ долговъ бѣжалъ.

Пунктъ 1.

Если би который должникъ бѣжалъ и не сталъ по челобитю вѣрителя по позву въ судъ, въ домѣ своемъ или у кого иного движимие пожитки свои или недвижимие имѣнія оставилъ, то когда оний вѣритель станетъ бить челомъ о арестованіи такихъ пожитковъ, имѣетъ судъ приарестовавъ оние трикратно чрезъ двѣ недѣли публиковать, даби и должникъ тотъ и вѣрители его, если какии другии суть, явился въ тотъ же судъ, а попрошествіи шести недѣль, когда ни должникъ самъ и никто изъ другихъ вѣрителей не явится безъ правилнихъ причинъ, надлежитъ оныя имѣнія и пожитки по оцѣнки во владѣніе отдать истцу, когда же и другие кредитори къ тому имѣнію прищутся, тогда въ отдачѣ онаго поступать такъ, какъ вишше сего въ артикулѣ 44, въ пунктѣ 2, сея глави показано; однакъ если би послѣ и должникъ явился и не прмедлѣлъ опредѣленнаго изъ суда по правамъ срока похотѣлъ и имѣлъ чимъ свое имѣніе и пожитки уплатя вѣрителемъ должное викупить, то ему учинить будетъ свободно, какъ о семъ и вишше въ главѣ осмой, въ артикулѣ тридцять третьемъ изображено.

Права Хелминскаго, книъ 4. роздѣлъ 90. Порядокъ: титулъ *о арестъ* № 19, со изъясненіемъ.

2.

Буди же би бѣжавшій должникъ имѣнія и пожитки свои прежде побѣга кому нибудь роздалъ и росточилъ, тое ничего челобитствующимъ заимодавцамъ вредить не будетъ, но они извѣстясь, у кого таковие должникови пожитки находятся, могутъ долговъ своихъ доискиваться на тѣхъ, которимъ оние пожитки уже послѣ записаннаго на нихъ долгу онаго бѣглеца роздани суть.

Зерцало Саксонское: подъ словомъ *долгъ*, № 12.

3.

Кто би майстровому человѣку далъ напримѣръ платье, или иную какую либо вещъ дѣлать или подчинять, или кому въ наемъ какую скотину далъ, а тотъ би, которому дано, оставя въ домѣ своемъ или тамъ гдѣ жилъ вещъ себѣ порученную или нанятую, отъ долговъ бѣжалъ, или хотя бъ и небѣжалъ, таковий хозяинъ вещи или скотину правилно опую яко свою отобрать себѣ силенъ будетъ, а кредитори, неарестуя и некасаясь къ такой вещи чужой, своихъ долговъ на имѣніи должника или на немъ самомъ доходить имѣютъ.

Права Хелминского книги 4, роздѣлъ 5.

Артикулъ 46.

О скотинѣ арестованной за долгъ.

1. Скотини за долгъ арестованной если до трехъ дней хозяинъ не викупитъ.

2. При викупѣ арестованной скотини за кормъ когда награждать, а когда ненаграждать.

Пунктъ 1.

Кто би изъ суда данную себѣ въ арестъ лошадь чию или другую скотину за долгъ принялъ, а должникъ би, которого есть скотина, безъ правилной причини въ три дни долга вѣрителю неуплатилъ и въ судѣ съ нимъ за долгъ не расправился бъ, таковий вѣритель самъ въ

судѣ то объявить долженъ, а попеже скотина въ кормѣ своемъ можетъ убитокъ сверхъ долга принесть, того ради судъ по прошествіи трохъ дней имѣетъ оную скотину кредитору къ продажѣ настоящею цѣною при людехъ на то знающихся приговорить, и по продажѣ, если би, что сверхъ долга за ту скотину принялъ, то должнику отдать долженъ, буди би же чего недопялъ, того на немъ же должникѣ искать волепъ будетъ.

Порядокъ: часть 3, *о арестѣ*, № 9.

2.

Когда же кто скотину свою за долгъ арестованную кому безуговорно данную викупитъ, то долженъ и за кормъ тако жъ и за лѣкарства, если бъ она чимъ повреждена била, и на опую издержано бъ что, наградить, ежели опую вѣритель къ работѣ неупотреблялъ, а буди употреблялъ, то за кормъ уже никакого награжденія требовать неимѣетъ.

Прибавленіе, въ согласіе права въ Статутѣ: роздѣлъ 7, артикулъ 29.

Артикулъ 47.

О неарестованіи заграничныхъ людей по долгахъ на нихъ имѣющихся.

1. Заграничныхъ людей и ихъ пожитковъ безъ указу неарестовать.
2. Долги на заграничныхъ людехъ какъ исправлять.

Пунктъ 1.

Заграничной чужой области людей пріежихъ, котории би сами либо ихъ одноземци или сосѣди въ своей области здешнихъ людей заборомъ или другимъ образомъ изобидили, либо должни здѣшнимъ людемъ били, ни арестовать и ни грабить пожитковъ ихъ никто отнюдь не имѣетъ, но долженъ бить челомъ внѣшнему правителству и требовать на то позволителного указа, старшинамъ же и урядникамъ надлежитъ того смотрѣть, чтоби ни отъ кого ареста и грабителства надъ заграничними людми самоволно не здѣлалось, кромѣ если би кто изъ такихъ заграничнихъ здѣлалъ здѣсь какое явное преступленіе напримѣръ воровствомъ, убійствомъ, насиліемъ, зажогою, и другимъ

подобнимъ образомъ къ криминалу касающимся, то хотя надлежитъ такова преступника арестовать, а пожитки его безъ всякого потерянія описать, однако жъ доносить объ немъ куда надлежитъ и что отъ онаго правителства повелено будетъ, то исполнять.

Зерцало Саксонское: слово *шкода* или *убитокъ*, № 2, со изъясненіемъ.

2.

Когда какой заграничний человѣкъ, будучи здешнему человѣку въ чемъ долженъ, прибилъ въ Малую Россію, то ни грабить ни арестовать таковаго заграничнаго должника самому вѣрителю и нижнему уряду не подлежитъ, но представлять объ немъ въ вишній судъ, кромѣ если бъ таковий должникъ заграничний по прошествіи означеннаго въ его облѣкги срока прибилъ, или би тѣмъ же облѣкгомъ обязался гдѣ въ Малой Россіи такой свой долгъ вѣрителю уплатить, если жъ би въ его облѣкги означено било, что онъ долженъ такой долгъ заплатить вѣрителю въ своей землѣ, то вѣритель и суда искать на него имѣетъ тамъ, гдѣ онъ жителствуетъ.

Прибавленіе.

Артикулъ 18.

Одноземца должникова за должника не грабить.

Всякъ вѣритель должникова одноземца нигдѣ грабить не долженъ, если жъ би самъ собою заграбилъ, таковий опому заграбленному гвалтъ по званію его убитки по докозателству наградить имѣетъ, ибо никто ни за кого терпѣть не имѣетъ, а уряду такова за долги грабителства отнюдь не дозволять, если жъ кто съ урядовихъ тое учинить дозволилъ, таковий самъ, а не вѣритель, заграбленному гвалтъ и убитки по вишеписанному награждать имѣетъ.

Зерцало Саксонское: подъ словомъ *шкода* или *убитокъ*, № 2. Статутъ: роздѣлъ 1, артикулъ 18.

Артикулъ 19.

О награжденіи изъ общества убитковъ тому, кто оние за общее дѣло понесетъ.

Кто би отъ какова общества, напримѣръ отъ полку, отъ сотнѣ, отъ города, или отъ села, куда за общими дѣлами посланний или

безъ посилки въ ползу всѣхъ общую гдѣ ходя за дѣломъ или какую коммиссію за всѣхъ полчанъ, или сотнянъ, граждапъ, либо селянъ, по ихъ прошенію самъ отбивая своимъ копитомъ понесъ убитки или нждивенія, то за такия убитки отъ всѣхъ съ обща, по расположенію и попропорціи всякого имущества, какъ за собственный долгъ, по доказателству награжденіе оному бить имѣетъ, и если бы онъ на тожъ общее дѣло задолжился, такий долгъ изъ общества жъ уплачивать надлежитъ.

ГЛАВА СЕДМАЯНАДЕСЯТЬ.

О дѣлахъ земскихъ.

Артикулъ 1.

О должности межовщиковъ.

1. Какие дѣла межовщикамъ изъ судовъ поручаются и какъ оние управлять должни.

2. Межовщики силны позви отъ себе давать.

3. Межовщикамъ какъ дѣло межовое разсматривать и кончить.

4. По дѣлу межовому виноватий какому штрафу подлежитъ.

5. Безъ крѣпостей и примѣтъ межовихъ свѣдителми и присягою дѣло кончить.

Пунктъ 1.

Когда отъ кого подано будетъ челобите въ судъ надлежащий о земляхъ, грунтахъ и протчихъ угодіяхъ о межу спорихъ и о другихъ земскихъ дѣлахъ, тогда оний судъ за призваніемъ отвѣтчика и по расмотрѣнію его допросихъ рѣчей, если доведется, имѣетъ такие дѣла поручать для слѣдствія и размежеванія присяглимъ комисарамъ межовихъ дѣлъ, какъ о семъ вишше въ главѣ 7, артикулѣ 16, показано, они же комисари или межовщики должни порученное себѣ дѣло пропзводить праведно со всякимъ обстоятелствомъ по силѣ правъ и полученія изъ суда инструкціи.

Зерцало Саксонское: слово *граница*. № 4. Право Гражданское: артикулъ 16, № 19, и артикулъ 127, № 4, съ поправленіемъ.

2.

Комисари или межовщики во всякихъ спорахъ за землю и за межи, кому отъ нихъ изъ надлежащаго суда дѣло къ слѣдствію и размежованію будетъ поручено, сили будуть давать позовные писма по сторонъ спорныхъ заруками и печатьми своими, съ означеніемъ срока крайне положеннаго для виезду съ доказателствами на грунтъ, смотря по разстоянію мѣста подъ виною за неприбитіе на срокъ, какъ о семъ вышше въ главѣ 7, артикулѣ 17, пунктѣ 1, показано.

Статутъ: роздѣлъ 9, артикулъ 2, параграфъ 1, и роздѣлъ 4, артикулъ 34 и 42.

3.

А кто позовное писмо получивъ по оному чрезъ годъ отвѣтчика своего сискивать не станетъ, то тѣ и другии отъ межовщиковъ вновъ взять имѣетъ, и когда межовщики виедуть на грунтъ спорний для розмежеванія къ определенному сроку, тогда разсмотрѣвъ доказателства правные, крѣпости и примети межовые и допросивъ свѣдителей чии крѣпости силнѣйшие и знаки межовые совершеннѣйшие и свѣдители достовѣрнѣйшие будутъ, тую сторону оправдать, и межу оного грунта, о которомъ билъ споръ, кепцами и знаками укрѣпить.

Статутъ: роздѣлъ 9, артикулъ 2, параграфъ 1.

4.

Кто же по дѣлу о спорномъ грунтѣ виноватъ останется, тотъ и гвалтъ платить долженъ будетъ, а платежъ за бой, рани и голову всякого званія людемъ и за всѣ убитки по подлѣжному доказателству межовщикамъ того жъ времени безъ отлагателства приговорить, и на то все определеніе съ мнѣніемъ учинить и въ надлежащий судъ отправить должни, судъ же, смотря по тому межовщиковъ определенію и по правамъ, обидимому изъ имѣнія виноватого все то доправить имѣетъ, какъ о семъ въ артикулахъ о исполненіи суженихъ дѣлъ въ главѣ осмой показано.

Тамъ же: параграфъ 2.

5.

А буди би отъ обѣихъ сторонъ доказателствъ правнихъ на писмѣ, ни примѣтъ межовихъ и правнихъ подлинних не было, толко би обѣ стороны свидителей представили, тогда самъ челобитчикъ, ежели въ владѣніи спорнаго грунта находится, съ представленними отъ себе свидителями вѣрними, къ присягѣ допущенъ быть имѣетъ въ доказательство своего прямаго иска, который и получитъ; а ежели бъ отвѣтчикъ былъ во владѣніи онаго грунта, то онъ же отвѣтчикъ съ своими свидителями близній будетъ присягрю оправдиться и при владѣніи своемъ неотмѣнно остаться, однакожъ когда бъ одна челобитческая-ль или отвѣтческая сторона, которой свидителми присяга судомъ опредѣлена, пустила другую сторону и свидителей ея къ присягѣ, а опая другая сторона и съ свидителми доброволно присягнуть похочетъ и присягнетъ, то по присягѣ не токмо отъ иска спорной своей стороны, и отъ награжденія за насиліе, побои и убитки волна будетъ, но и своихъ убитковъ искать силна; а кто би брался до присяги, да самою вещію присягнуть не похотѣлъ, тотъ дѣло свое терятъ; кто же спорнимъ грунтомъ, по какимъ нибудь межамъ, владѣлъ би чрезъ давность правную, и въ такомъ владѣніи не имѣлъ би отъ противной стороны никакова спора, безъ всякихъ правилнихъ препятствій, тотъ и безъ присяги при своемъ владѣніи остаться имѣетъ.

Тамъ же: § 3.

Артикулъ 2.

О призваніи помѣжних сосѣдовъ на межу спорнаго грунта, и о недопускающихъ межовать.

1. Помѣжние сосѣди почему имѣютъ быть на спорной грунтъ призвани.

2. Какой випъ подлежитъ кто межовать препятствуетъ

3. Когда кто напрасно протестуетъ о межѣ.

4. Когда кто до времени чужимъ имѣніемъ владѣетъ и межовать не допускаетъ.

5. При грунтахъ Государевихъ какъ межовать.

6. Если би который управитель между помежнимъ грунтомъ съ грунтами Государевими межи чинить недопускалъ.

Пунктъ 1.

Кто бы, имѣя тяжбу за грунтъ спорний или за разность межи съ однимъ кимъ, неимѣлъ бы изъ стороны ни отъ кого другого никакова препятствія, таковий челобитчикъ помежнихъ сосѣдовъ писмомъ комисарскимъ созвать имѣетъ на определенний срокъ, которий имѣетъ бить означенъ смотря по разстоянію мѣста, почему помѣжники сами или ихъ повѣренни съ доказателствами пріѣздить должни, для обережепія своихъ межей, когда жъ они по писменному межовщиковъ объявлепію на отначенний срокъ ни сами, ни ихъ повѣренние на грунта спорние, о которихъ дѣло идетъ для правилнихъ причинъ не пріѣдутъ ради защищенія своихъ грунтовъ и межей и опого межованія, какими правилними жъ представленіями неостановлятъ, тогда между тѣми двома сторонами межовщики имѣютъ разсуждать и межовать, а сколко грунтовъ таковихъ помежниковъ, кои къ размежованію непріѣхали, по учиненой между тѣми двома сторонами межи чрезъ кого изъ тѣхъ занято будетъ, за то тому кто неприежалъ до падлежащого суда челобитствовать свободно.

Саксонъ, подъ словомъ *граница*, № 2. Права Гражданского артикулъ 127, № 2.

2.

Буде би кто, ставъ на межѣ своей, самъ или чрезъ кого нибудъ межовать межовщикамъ не допущалъ, то межовщики где споръ идетъ освѣдомився отъ того кто недопускаетъ межовать, дѣло тое до падлежащаго суда на тѣхъ кто межевать препятствовалъ отложитъ, однакъ далѣе поступая гдѣ би препятствія не было непремѣнно межу кончить имѣютъ, а челобитчикъ за таковое препятствіе, тако жъ за убитки и за грунтъ, где оний споръ здѣлался, въ судъ падлежащий позвать, оний же судъ челобитчика съ тѣмъ отвѣтчикомъ, которий препятствовалъ, къ слѣдствію межовщиковъ отсилать долженъ, и буди по слѣдствію явится, что не имѣя права до оного грунта, но съ одного только паговору или съ ссори дѣлу его межовому препятствовалъ, то обиженному убитки понесенние отъ виезду перваго долженъ будетъ заплатить, а сверхъ того столко ему своего грунта уступить, сколко занималъ или присвоевалъ, и таковая сатисфакція обижден-

ному съ награжденіемъ за убитки тамъ же и того жъ времени отъ межовщиковъ по розмѣру грунта учиненна битъ имѣетъ.

Тамъ же: параграфъ 2. Статутъ: роздѣлъ 1, артикулъ 19, параграфъ 1, при концѣ.

3.

А если обвиненная сторона на межовщиковъ похощетъ въ чемъ протестовать, и то не запрещается, однако жъ когда въ вишпомъ судѣ по доказателству обвинится, таковая сторона убитки всѣ отъ межовщиковъ приговоренние у двое сторонѣ противной заплатитъ, а грунтъ его обидимому по вишеписанному межовщиковъ опредѣленію отданъ бить имѣетъ.

Статутъ: роздѣлъ 9, артикулъ 3, параграфъ 2, при концѣ.

4.

Когда же би опекупъ или въ закладѣ имѣющий какое имѣніе и всякъ до времени имѣніемъ владѣющий межовщикамъ межовать недопустилъ, тогда наслѣдники опого имѣнія не должни въ томъ терпѣть убитка, но самъ тотъ, кто съ упрямства по ссорѣ или по зависти препятствіе у межованіи здѣлалъ, изъ собственнаго своего имѣнія тѣ убитки по суду награждать долженъ будетъ, а ежели би по случаю временние владѣлци при розмежованіи наслѣдническое грунта потеряли, то наслѣдники совершеннихъ лѣтъ дошедъ имѣнія свои отискать могутъ, какъ пространнѣе о томъ въ главѣ 11, о опекахъ въ артикулѣ 8 и въ другихъ тамо показанно.

5.

А если би при грунтахъ Государевихъ таковое межованіе кому съ кимъ случилось, то управитель тѣхъ грунтовъ таковимъ же образомъ, какъ вище написанно, чрезъ челобитчика писмомъ коммисарскимъ имѣетъ бить увѣдомленъ и по сему поступать долженъ будетъ.

Тамъ же: параграфъ 4.

6.

Если би гдѣ при межованіи грунтовъ владѣлческихъ примѣча-

лися смѣжные грунта Государеви, а сторона би которая показуя межу свою занимала что грунту Государевого и того бъ управитель, вмѣняя быть за собственное Государево, хотѣлъ боронить и не допущалъ по тѣмъ грунтамъ межи весть, тогда межовщики имѣютъ о такомъ управителя споръ писать въ судъ надлежащий, а тотъ судъ на то слѣдствіе опредѣлитъ другихъ ли вновъ комисаровъ или оныхъ же прежде опредѣленныхъ межовщиковъ, тѣ въ порученномъ себѣ межованіи надлежащимъ правнимъ порядкомъ по вишеписанному поступать должни.

Статутъ: роздѣлъ 9, артикулъ 7, съ сокращеніемъ.

Артикулъ 3.

О земляхъ между отчинами Государевими и всякого званія владѣльцовъ.

1. Между государевими и иними грунтами какъ межовать.
2. Въ споръ между грунтами государевими и владѣлческими кому присягать.

Пунктъ 1.

Гдѣ бы случился споръ между государевими и всякого духовнихъ и мирскихъ владѣльцовъ грунтами, тамо въ такихъ дѣлахъ земскихъ имѣютъ управители и прикажчики дворцовие симъ правомъ судитись, и чии доказателства являтся быть прямие по силѣ права, тотъ и грунтъ свой получитъ.

Статутъ: роздѣлъ 1, артикулъ 20, параграфъ 1.

2.

А ежели по усмотрѣнію межовщиковъ допущенъ будетъ доводъ присяги управителю или прикажчику вотчинъ Государевихъ, въ небитіи прямихъ доказателствъ писменнихъ, то спорной сторонѣ свободно будетъ вмѣсто онаго управителя избрать кого похочетъ къ присяги, изъ сторонних старожиловъ, добре свѣдомихъ о межѣ спорнихъ грунтовъ, либо изъ родимцовъ тѣхъ же вотчинъ Государевихъ добросовѣстнихъ людей семъ, или несколько человѣкъ, которихъ управители или прикажчики имѣютъ того жъ часа безспорно предъ межовщиковъ представить. однакожъ при такихъ спорахъ изъ обоихъ

сторонъ свѣдители ставлени бить имѣютъ, какъ о томъ ниже въ главѣ въ артикулѣ 12, въ пунктѣ I показано.

Тамъ же: параграфъ 2, и роздѣлъ 9, артикулъ 12, параграфъ 2, и артикулъ 16, параграфъ 1.

Артикулъ 4.

О срокѣ крайне полагаемомъ на выездъ межовщиковъ, и кто би на оный заправилними причинами и безъ всякихъ причинъ не сталъ.

1. Когда кто на срокъ не станетъ, правилной ради причини.

2. Чимъ кто оправдится можетъ, когда на срокъ къ межованію не станетъ.

3. Когда кто о болѣзни своей или о другомъ препятствіи въ выездѣ на межу присягою доказать не похочетъ.

4. Какъ болний присягать имѣетъ.

5. Когда чия отговорка къ невыезду на межу за правилную принята бить можетъ.

6. Особливие причини къ невыезду на межу.

7. Когда межового дѣла не производить.

8. Кто би безъ всякихъ правилнихъ причинъ къ выезду на межу на срокъ отъ межовщиковъ означенний не сталъ.

9. Кто би за подступствомъ противной сторони на срокъ къ межѣ не сталъ.

Пунктъ 1.

Всякий срокъ къ выезду комисаровъ межовихъ на грунтъ имѣетъ бить завитий, то есть крайне положенний, по когда позванний на тотъ срокъ по сискной межовщиковъ за прямою тяжкою болезнію, или за службою Государевою, или ради какой иной правилной въ семъ правѣ описанной причини, стать не можетъ, того нестатья ему въ вину не ставить, толко би отъ него того къ времени предъ срокомъ писменно о такой правилной причинѣ и препятствіи межовщикамъ било представленно, какъ о семъ вишше въ главѣ 8, въ артикулѣ 6, въ пунктѣ 1 и 2, показано, а межовщики срокъ на иное число отложить по разсмотрѣнію правилнаго препятствія и о томъ челобитчику того къ времени объявить должни.

2.

А ежели болѣзнь или другое какое препятствіе случится близко предъ срокомъ визду межовщиковъ, тогда, за извѣстіемъ хотя словеснымъ отъ такого въ самомъ срокѣ, межовщики другой срокъ опредѣлить имѣютъ, по вышеписанному, а когда уже на другой срокъ позванный прибудетъ. то о болѣзни своей или о томъ какой ради другой правилной причини на первой срокъ не сталъ и письменно ниже словесно межовщиковъ увѣдомить не могль, свидѣтельствомъ или присягою того доказать имѣетъ, о службѣ же Государевой, буди бы на оной обрѣтался, объявленіемъ указа и ордера командирского вмѣсто свѣдителства извинится можетъ, и послѣ на спорной грунтъ выѣхать долженъ, равнимъ же образомъ и съ челобитчикомъ поступать въ подобнихъ случаяхъ.

Статутъ: роздѣлъ 9, артикулъ 5, параграфъ 2.

3.

Которая же би сторона о своей болѣзни или о другомъ какомъ препятствіи присягнуть не похотѣла или о службѣ свидителства письменного по сему артикулу не показала, таковая дѣло свое теряетъ, а межовщики сторонѣ, которая сроку смотритъ и не упущаетъ, тое о чемъ споръ идетъ и безъ доказателствъ приговоривать имѣютъ.

Тамъ же: параграфъ 3.

4.

А кто би на другий срокъ за болѣзнію своею стать не могль, то повѣренного своего прислать на спорние грунта имѣетъ, а когда присяга тому, кто болѣлъ, приговорена будетъ, тогда на чемъ надлежать будетъ свидители его при межовщикахъ тотъ часъ присягнуть должни, а къ выслушанію присяги самого болного имѣютъ межовщики возного съ двомя человѣками вѣри достойними въ домъ его послать, гдѣ въ присуствіи означенних посланних такожде въ присуствіи изъ обонхъ сторонъ особливих людей на то упрошенних. опий болний присягу учинить имѣетъ, на томъ о чемъ будетъ самое

иску дѣло, а буди присягать не похочетъ, то опое къ дѣло свое потеряетъ.

Тамъ же: параграфъ 4.

5.

Если би кто на первий срокъ по сискпой межовщиковъ отговаривался тѣмъ, что позванъ онъ въ другомъ дѣлѣ въ иниий судъ на тотъ же одинъ срокъ, таковая отговорка не имѣетъ бить принята, виключивъ толко тѣ причини, а именно кто бъ на тотъ же одинъ срокъ крайне положенний билъ позванъ передомъ въ иное мѣсто, такожде о грунтахъ сискною жъ другихъ коммисаровъ въ болшомъ или важнѣйшомъ иску или къ вишпему суду по дѣлу криминалному, и въ такомъ случаѣ межовщики поступать имѣютъ, какъ въ главѣ 9, артикулѣ 10, о позиваемомъ за имѣнія въ разпихъ уѣздахъ показапо.

6.

Можетъ такожде отговорка противъ срока въ позвѣ межовщиками означенного припята бить предъ ними жъ межовщиками такъ отъ тягающихся сторонъ, какъ и отъ помѣжниковъ, когда кто отъ пихъ, по должности своей, для нуждъ и дѣлъ общепародпихъ, или на службу Государеву, будучи отправленнимъ поедетъ, и для того стать на срокъ отъ межовщиковъ опредѣленний не можетъ, однакожъ всякъ таковий того доказать имѣетъ свѣдителствомъ вѣрнимъ писменнимъ предъ межовщиками на другомъ срокѣ, а буде не докажетъ, тотъ искъ свой потеряетъ.

Тамъ же: параграфъ 5, съ сокращеніемъ.

7.

Во время моровой язви или войни, которая би била общимъ всѣхъ походомъ отправляема, межовие дѣла пропзводими и позви отъ межовщиковъ видавани бить не имѣютъ, и потому гдѣ би, въ такое время, межовое дѣло могло бить и производимо, а требуемий къ тому кто не станетъ, никакой випѣ подлежати не будетъ.

Тамъ же: параграфъ 5, прибавленіе.

8.

Когда же би отвѣтчикъ или истецъ на срокъ отъ коммисаровъ межовихъ крайне положеннй, по ихъ позвамъ безъ всякихъ правилнихъ причинъ, вишше въ первомъ сего артикула пунктѣ показанихъ, несталъ, тогда тому, кто сроку будетъ смотрѣть, тотъ искъ, о что между ими производится дѣло и право и что въ челобитьи написанно, безъ жадной уже присяги, по токмо такъ какъ свѣдителми своими границу и межу заведетъ, межовщики на вѣчное владѣніе мнѣніемъ своимъ приговорить, до аппробаціи и опредѣленнія падлежащого суда, имѣютъ.

Статутъ: роздѣлъ 9, артикулъ 13, параграфъ 1, съ поправленіемъ.

9.

Однако жъ въ охраненіе отъ могущаго бить въ такихъ случаяхъ коварства и подступу сие прилагается: если оная сторона, противъ которой би таковое въ небитіи ея мнѣніе и приговоръ отъ межовщиковъ состоялся, вмѣняла себѣ бить за обиду въ вимишленіи отъ противной стороны неправилного срока или въ притвореніи какого ними способами подступа, тоей сторонѣ свободно будетъ за такий подступъ къ оними же межовщикамъ тамо намежованіи или послѣ въ скорости въ падлежащий судъ челобитствовать, въ чемъ между оними сторонами и имѣетъ бить судъ, какъ въ главѣ 8, въ артикулѣ 38, изображено.

Тамъ же: артикулъ 13, параграфъ 2.

Артикулъ 5.

О нестаттю самихъ межовщиковъ на срокъ собою положенний.

1. Какое извиненіе межовщику когда на срокъ свой нестанетъ.
2. Штрафъ межовщику за неприбитіе его на свой срокъ безъ правилнихъ причинъ.

Пунктъ 1.

Межовщики, отъ срока сторонамъ позви своими означенпаго, никакими ними причинами отговориваться и волокитъ въ справедливости дѣлать не имѣютъ по присяжной должности своей, кромѣ болѣзни и другихъ правилнихъ причинъ въ главѣ 8, артикулѣ 6, показанихъ, о

которихъ чрезъ писма свои должни будутъ сторонамъ извѣщать, а когда отъ болѣзни или другого какого препятствія правилного освободятся то челобитчикъ изпова противную свою сторону позвать имѣетъ, межовщики же на другомъ срокѣ должни будутъ предъ сторонами во правду какъ на чинъ свой присягою обявить, что заподленно болня или другимъ какимъ правилнимъ препятствіемъ къ выезду воспящени били.

Статутъ: роздѣлъ 9, артикулъ 6.

2.

А когда би межовщикъ, небудучи болѣнъ и неизвиняясь болѣзнію или другимъ какимъ правилнимъ препятствіемъ, потокмо для одной волокити на срокъ крайне отъ себе положенний неприбилъ, таковий долженъ будетъ челобитчику за всякую просрочку свою по шести рублей денегъ заплатить, и о такую уплатку свободно будетъ челобитчику въ судъ надлежащий на срокъ крайне положенний онаго межовщика позвать, а которий би межовщикъ безъ правилнихъ причинъ и на третий срокъ въ позвахъ своихъ означенний на спорние грунти неприбилъ, за то чина своего лишенъ бить имѣетъ.

Тамъ же

Артикулъ 6.

О протестахъ и челобитнихъ на межовщиковъ.

1. Почему межовщикъ можетъ бить перемѣненъ.

2. Кто би недоволенъ билъ слѣдствіемъ и межованіемъ однихъ межовщиковъ, то изъ суда другихъ опредѣлять.

3. Штрафъ кто би на межовщиковъ напрасно билъ челомъ.

4. О отставки присягъ и протчаго приговореннаго первими до окончанія дѣла другими межовщиками.

Пунктъ 1.

Когда би кто имѣлъ на котораго межовщика по дѣлу своему подзоръ въ томъ, что онъ къ противной сторонѣ склоненъ есть, по сродству, по дружбѣ, по опасству власти, по искупу, или по другой какой нибудь страсти, или би тоей же сторонѣ подчиненний, либо самъ госпо-

диномъ или командиромъ, а тому кто зазоритъ не другъ былъ би, таковаго надлежитъ по доказателству другимъ межовщикомъ перемѣнить, а ему производить того дѣла недопустить, какъ о томъ и о отрѣшеніи судей въ главѣ 7, въ артикулѣ 11, показанно.

Права Гражданского артикулъ 17, № 1. Зерцало Саксонское: подъ словомъ *судъ*, № 26.

2.

А если слѣдствіе отъ межовщиковъ производимое не по правамъ быть кому покажется, то о томъ послѣ окончанія онаго свободно всякому протестовать и челобитствовать до надлежащого суда, а судъ расмотрѣвъ тоежъ слѣдствіе, если доведется, имѣетъ выслать другихъ межовщиковъ и при нихъ двухъ знатнихъ персонъ помѣстіе имѣющихъ, людей честнихъ, вѣри достойнихъ и въ правѣ искуснихъ, а срокъ тому другому выезду отъ онаго суда и имѣетъ быть опредѣленъ по разсмотрѣнію, тѣже другие межовщики и опредѣленныя персони по присяжной своей должности и поданной имъ изъ суда инструкціи имѣютъ праведно то дѣло изнова сдѣлать при бытности онихъ первихъ межовщиковъ, которим того своего слѣдствія, если праведно чинили, должни будутъ доводить, и если они въ чемъ погрѣшили, то другіи межовщики и персони тое слѣдствіе и границу исправить; а буду и первіи межовщики праведно изслѣдовали бъ, и межи праведние жъ учинили, то подтвердить и съ мѣломъ гое все дѣло въ судъ отдавать имѣютъ, а судъ оное дѣло апробовать и по правамъ рѣшить долженъ.

Статутъ: роздѣлъ 9, артикулъ 7, параграфъ 1.

3.

Кто же, не имѣя правилной причини, напрасно отъ слѣдствія и отъ опредѣленія межовщиковъ протестовать и челобитствовать станетъ, таковій въ той неправости обличенъ должень будетъ по высылки другихъ изъ суда межовщиковъ заплатить штрафа первимъ межовщикамъ каждому по шести рублей, а сторонѣ спорной три рубля денегъ, особливо же убитки по доказателству наградить, такожде и коммисари сколко бъ ихъ небило, если въ неправедномъ слѣдствіи и розмежованіи отъ какой стороны изобличени будутъ, сторонѣ обидимой штрафа

по шести рублей заплатить и убытки по доводамъ оному награждать должни.

Тамъ же: параграфъ 3.

4.

Однако жъ когда би отъ оныхъ первыхъ межовщиковъ, на которихъ челобитье произошло приговорено било кому присягать, тогда, до виезду и слѣдствія другихъ изъ суда коммисаровъ, присяга тая имѣетъ бить удержана, а для памяти какия нибудь примѣти или знаки межъ тѣмъ межовщикамъ первимъ надлежитъ учинить, спорние же грунта до слѣдствія другихъ межовщиковъ имѣютъ бить вдержанін тоей стороны, которой держать тѣжъ межовщики первѣе узнали, токможъ оная сторона, до разсмотрѣнія другихъ мещовщиковъ и совершенія росправи, оного грунту, паче же лѣсу, и дерева пустошить не имѣетъ, при слѣдствіи же другихъ межовщиковъ и присяги уже кому би по разсмотрѣнію ихъ довелось, имѣютъ бить исполнелии и по слѣдствіи межу концами и другими потребними знаками тотъ часъ тѣжъ другие межовщики утвердить должни, такожъ которой би сторонѣ предлежало присягать на проторахъ и убиткахъ своихъ отъ спору того произшедшихъ призначеннихъ первихъ межовщикахъ, то и тая присяга имѣетъ бить удержана, даже до окончанія слѣдствія и разсмотрѣнія другихъ межовщиковъ, а по окончаніи оного тие жъ другие межовщики для поисканія убитковъ на виноватого въ судъ надлежащий писать и спорнихъ сторонъ посилать имѣютъ, таковия же слѣдствія хотя оканчиваются другими межовщиками, однакъ имѣютъ бить вписивани въ книги межовие первихъ межовщиковъ, а сторонѣ по тому жъ слѣдствію и декретъ судовой буди похочетъ въ градские книги вписать свободно.

Тамъ же, съ поправленіемъ.

Артикулъ 7.

О спорныхъ грунтахъ на межѣ общей двухъ полковъ или уѣздовъ.

1. Въ споръ о межу двохъ уѣздовъ какихъ межовщиковъ висилать и какъ межовое дѣло производить.

2. На межовщиковъ хотя между собою на учиненіе межи и согласившихся апелляція недоволной сторонѣ свобода.

3. Въ несогласіи о межи межовщиковъ какъ дѣло кончить.

Пунктъ 1.

Когда бы споръ за грунта случился на межѣ общей двохъ полковъ или уѣздовъ, и о томъ бы было въ вишнемъ судѣ отъ кого челобитье, тогда оный судъ одного или двохъ отъ себѣ изъ обохъ тѣхъ полковъ или уѣздовъ по одному человѣку межовщиковъ опредѣлить имѣетъ, и тѣ межовщики, снесшися съ собою письменно, означа срокъ на той грунтъ спорний вшѣхать и когда надобно ради грунту спорнаго смѣжникамъ объявить и порядкомъ надлежащимъ, какъ вишше сего въ артикулѣ 3 написанно, согласно между спорними сторонами слѣдствіе и справедливость учинить должни, а грунтъ о которомъ споръ идетъ по правилнимъ отъ какой стороны доказателствамъ межами и концами означить и о томъ въ судъ надлежащий со мнѣніемъ представить, въ судѣ рѣшеніе по правамъ учинить и декретомъ утвердить имѣетъ, декретъ же тотъ въ межовие книги канцелярій тѣхъ обохъ полковъ или въ градские внесть и требуючой сторонѣ вписъ видать должно, и для того во всѣхъ канцеляріяхъ полковихъ межей съ конми полками какий полкъ и по якие мѣста граничить описи съ чертежомъ быть должни, конхъ описей межовщики всякъ полковъ своихъ и канцелярій въ предявленномъ случаи на письмѣ за печатми полковими требовать, а съ канцелярій полковихъ имъ тие описи съ чертежомъ видаванни быть имѣютъ.

Статутъ: роздѣлъ 9, артикулъ 8, параграфъ 1, съ поправленіемъ.

2.

А если бы помянутие межовщики при слѣдствіи въ мнѣніяхъ своихъ и согласовали, а сторона бы которая тѣмъ не будучи доволна протестовать или челобитствовать въ чемъ похотѣла, и то оной сторонѣ свободно будетъ.

Тамъ же: параграфъ 1, со изъясненіемъ.

3.

Когда же бы тѣ межовщики по которому дѣлу въ разсужденіяхъ своихъ не согласовали и за тѣмъ межованія въ окончаніе привесть не могли, тогда каждии отъ нихъ все дѣло какъ произвождено и при

томъ мнѣніе свое достаточно изъяснивъ съ тѣми спорными сторонами отослать до надлежащого главного суда должни, а судъ, разсмотрѣвъ тѣ дѣла мнѣнія, которие являтся бить лучше и правилнѣйшие, по тѣмъ и приговоръ свой сочинитъ, и такий приговоръ обявя тѣмъ же межовщикамъ и сторонамъ, поручитъ и исполнение имъ же самимъ учинить или опредѣлить къ тому исполненію и окончанію всего дѣла парочних другихъ коммисаровъ имѣетъ.

Тамъ же: параграфъ 2, съ поправленіемъ.

Артикулъ 8.

О концахъ, о довольствіи межовщиковъ, о заплатѣ межовим писарямъ и о писменних дѣлахъ межовихъ.

1. Какъ межовие концы и другие знаки чинить и описивать.
2. Чий коштъ на довольствіе межовщиковъ при слѣдствіи бить долженъ и писарямъ ихъ каково награжденіе.
3. Межовщикамъ всякие дѣла своими руками закрѣплять.
4. По смерти межовщика гдѣ его дѣло содержать.

Пунктъ 1.

При дѣланіи межъ чрезъ коммисаровъ межовихъ концы одинъ отъ другаго неимѣютъ бить чинени ближае токмо чрезъ пять шпуровъ, всякъ же шпуръ долженъ бить десять троаршинних сажней, а гдѣ би межу случилось закриплять, тамо и ближае одни отъ другихъ концы и иные пристойние знаки дѣлать, въ конхъ же мѣстахъ не было бъ въ концахъ нужди, тамо загономъ межу учинить, однако жъ и тотъ загонъ тою жъ веревкою размѣрить, а всѣ концы и другие знаки и веревки, сколко ихъ на межѣ будетъ, по урочищамъ описавъ обстоятелно въ слѣдствіе вносить и особливо всему тому чертежъ учинить надлежитъ, а гдѣ будетъ ведена межа въ лѣсних и боровихъ мѣстахъ, тамъ надлежащие знаки на деревѣ тако жъ бугри, ями и протчие примети дѣлать, смотря тѣхъ же мѣстъ положеніе.

Статутъ: роздѣлъ 9, артикулъ 9, параграфъ 2, съ прибавленіемъ.

2.

Межовщикамъ, писарямъ и при нихъ отправленнимъ изъ суда

людямъ довольствоваться харчами безъ излишества на коштъ челобитчика, такожъ бумага, сургучъ и протчие потребности отъ него быть имѣютъ, особливо же писарямъ за труди награжденіе, а именно отъ позвовъ двѣ копѣйки, отъ писма, которое будетъ куда для какихъ справокъ писанно, по четири копѣйки, отъ произвожденія судныхъ и свидѣтелскихъ рѣчей отъ одной страницы по одной копѣйки, отъ писма перемѣни срока по четири копѣйки, за писмо, посланное въ судъ для полученія въ какихъ сумнѣніяхъ резолюции, по двандцать копѣекъ, а отъ виписки со всего дѣла и экстрактовъ со мнѣніемъ по тому, какъ писарямъ и канцелярістамъ судовимъ въ главѣ 7 показанно, отъ всякого уголного конца по сорокъ восемъ копѣекъ, отъ среднихъ концовъ по двадцать четири копѣйки, и отъ таковой межи, которая загономъ будетъ утверждена, отъ каждихъ пяти шнуровъ по двадцать четири копѣйки, а въ лѣсныхъ мѣстахъ токмо отъ пяти веревокъ противъ вишеписаннаго, сколко отъ нихъ по размѣрѣ будетъ, и тотъ весь коштъ и убитки на томъ, кто по слѣдствію виноватъ явится, доправить и отдать обиженному, а кто бъ поповленія старой своей безспорной межи требовалъ, таковъ самъ надлежащий по вишеобявленному коштъ нести долженъ.

Тамъ же: параграфъ 1, съ поправленіемъ.

3.

Всѣ дѣла позовние, писма, всякие виписки, экстракти, мнѣнія, и все слѣдствіе межовщики своими руками закрѣплять, и въ судъ надлежащий тотъ часъ отсилать, а при себѣ съ того всего таковие жъ порядочние чорние отпуски оставлять имѣютъ.

Тамъ же: параграфъ 3, съ поправленіемъ.

4.

Когда же каковъ межовщикъ умретъ, то по смерти его всѣ межовие его дѣла тотъ часъ по описѣ урядовой взять до суда надлежащаго въ соблюденіе при книгахъ судовихъ, а кому изъ тѣхъ дѣлъ какой справки или виписки будетъ потребно, оние справки видавать

за подписомъ писаря судоваго, а выписи за руками судей и того жъ писаря съ приложеніемъ судовой печати.

Тамъ же, параграфъ 3, съ поправленіемъ.

Артикулъ 9.

О межовщикахъ по сотнямъ и по магистратамъ.

1. При межовщикахъ должни бить подмежовщики.
2. Должность межовщиковъ.
3. О погрѣшеніяхъ межовщиковъ и подмежовщиковъ.

Пунктъ 1.

Дабы всякие дѣла межовщиковъ званію подлежащие безъ продолженія и затрудненія отправовани били, а паче безъ всякой волокиты и продолженія конецъ свой и справедливость имѣли, того ради во всякой сотнѣ или уѣздѣ и въ каждомъ магистратѣ для помощи межовщикамъ должни бить по вибору и опредѣленію старшини сотенной и магистратской подмежовщики, въ сотняхъ козачой, а въ магистратахъ посполитой породи по одному человѣку, помѣстя имѣющие, достойние, постояние, и писать умѣющие и въ правѣ искусние, котории въ судѣ падлежащемъ предъ старшинами имѣютъ присягу, такую жъ какъ и сами межовщики, названіе свое учинить.

Статутъ: роздѣлъ 9, артикулъ 10, параграфъ 1, съ поправленіемъ.

2.

Когда сами настоящие межовщики многими заняти будутъ званія ихъ подлежащими дѣлами, тогда и подмежовщики имѣютъ бить посилани по требованію чиему изъ суда, или отъ тѣхъ же межовщиковъ для межованія земель и для разсмотрѣнія по инпимъ дѣламъ, званію межовщиковъ подлежащимъ въ росправахъ за малие грунта и спори, имѣя таковую силу и власть какъ сами межовщики, для большихъ же дѣлъ сами межовщики ездить и оние отправлять должни, и когда би кто слѣдствіемъ подмежовщиковъ недовольствовался, такому протестовать свободно, такъ какъ и на межовщиковъ, до суда надлежащего, однакожъ если би подмежовщики въ дѣлѣ, писмахъ и въ инпомъ какомъ поступ-

къ погрѣшили, поки приило бъ къ совершенному разсужденію о границѣ, въ таковихъ дѣлахъ росправа оними имѣетъ бить предъ межовщиками учинена, а межовщики должни будутъ изъ нихъ справедливость отдѣлять, отъ подания на оних челобитной не далѣе въ двѣ недѣлѣ, и силни ихъ погрѣшенія исправлять и по всѣмъ поступать таковимъ порядкомъ, какъ вишше сего въ артикулѣ 6 написано.

Тамъ же: параграфъ 2, съ поправленіемъ.

3.

А буде бы въ искании справедливости изъ подмежовщиковъ или отъ какого самихъ межовщиковъ погрѣшенія, а найпаче по заочному сихъ мнѣнію, гдѣ и протестація бить не могла бъ, обида сторонѣ какой показалась, таковой сторонѣ за то на самихъ межовщиковъ свободно челобитствовать до суда надлежащого и ихъ на срокъ крайне положенний позвать, и если являтся виновати, поступать съ ними какъ сея глави въ артикулѣ 6 показано.

Артикулъ 10.

Кому бы въ грунтъ отъ самого межовщика обида здѣлалась или ему самому отъ кого.

1. О спорних съ межовщиками грунтахъ висилать изъ суда другихъ персонъ.

2. О челобитіи на межовщиковъ и на персонъ къ нимъ опредѣленныхъ.

3. Когда межовать не можно.

Пунктъ 1.

Если бы кому отъ самого межовщика или межовщику отъ кого инаго обида въ грунтѣ дѣлалась, таковий обидимий имѣетъ на сторону свою противную порядкомъ въ семъ правѣ описанним въ судъ надлежащий челобитствовать, въ судѣ же, если съ дѣла покажется что, виездить на грунтъ для осмотренія и межованія надлежитъ, по дѣлу тому имѣютъ бить вислани другие межовщики, кои должни на таковий грунтъ

спорний внехать, дѣло то изслѣдовать и мнѣніе къ приговору приложа поступать во всемъ противъ того, какъ о межовщикахъ вишше сего показанно.

Статутъ: роздѣлъ 9, артикулъ 11, параграфъ 1, съ поправленіемъ.

2.

Аппеляція же и челобитье и на тѣхъ межовщиковъ или персонъ изъ суда опредѣленныхъ, когда би кто слѣдствіемъ ихъ не билъ доволенъ, имѣетъ бить свободна во всемъ таковимъ порядкомъ, какъ вишше сея глави въ артикулѣ 6 написано.

Тамъ же: параграфъ 2, съ поправленіемъ.

3.

Во время же спору чиего за грунта и межи, когда би зайшла зима или наводненіе, за чимъ би межовать било не возможно, таковому межованію имѣетъ бить отлаганъ и означиванъ изъ суда срокъ до свободнаго времени, когда не будетъ такого препятствія.

Тамъ же: параграфъ 2.

Артикулъ 11.

Кто би у кого имѣніе, грунтъ, или входи какие въ межѣ отнималъ.

1. На грунтъ или входи за межу спорние кого и какъ къ доводу допущать.

2. Кто би грунтъ или входи у кого отнимая не имѣлъ доводовъ, а челобитчикъ би онія имѣлъ.

3. Въ неимѣніи крѣпостей и свѣдителей на грунтѣ кто ближший къ присягѣ, и къ полученію грунта.

Пунктъ 1.

Когда би которие отъ вишняго до нижняго чина персони, такъ духовние, какъ и мирскіе, имѣли имѣнія, люди, земли, ловли, лѣса, озера, и бобровие гони, въ границахъ или межахъ, и хотѣлъ би одинъ другого переѣдъ грань или межу въ грунтъ его вступать, или крѣпостнихъ людей, земли, ловли, лѣси, озера, пожнѣ и бобровие гони

отнимать, хотячи его отъ того имѣнія или входовъ и користей какъ отдалить; тогда надлежитъ обидимой сторонѣ за то на противную свою сторону въ судъ надлежащий по порядку права челобитствовать, въ судѣ же ономъ если би тое дѣло между ними окончиться не могло, по къ слѣдствію би межовщиковъ било порученно, то зъ обоихъ сторонъ по девяти свѣдителей имѣютъ бить поставовлени на томъ же грунтѣ спорномъ, и кого отъ нихъ усмотрятъ межовщики близшаго, какъ въ артикулѣ 1 сея главы показанно, того припустивъ къ доказателству и свѣдителей отъ него поставленныхъ выслушавъ, присягу сму съ трома отъ тѣхъ же девяти свѣдителей, которихъ сторона противная себѣ виберетъ, приговорить имѣютъ, а по такой присяги и грунтъ тотъ, о которомъ споръ билъ, отдать въ его владѣнія.

Статутъ: роздѣлъ 9, артикулъ 12, параграфъ 1, и роздѣлъ 9, артикулъ 16.

2.

А гдѣ би то случилось, что тотъ, кто отнялъ или отнимаетъ у кого грунтъ, входи, либо прибели какие, въ судъ или къ слѣдствію билъ призванъ, и на оний грунтъ никакой прямой крѣпости на письмѣ, а при слѣдствіи ни подлинныхъ и явныхъ знаковъ межовихъ не показалъ и свѣдителей для доказателства по сему праву ни одного не представилъ, но токмо бъ одними словами тотъ грунтъ присвоевалъ, а челобитчикъ би показалъ доказателства на письмѣ или подлинные и явные межовые знаки и свѣдителей по сему праву представилъ, таковий за обявленіемъ крѣпостей или знаковъ подлинныхъ и безъ присяги по самому свѣдителству честныхъ и достовѣрныхъ людей при томъ грунтѣ остатись имѣетъ.

Статутъ: роздѣлъ 9, артикулъ 12, параграфъ 2.

3.

Когда би объ одномъ грунтѣ двѣ стороны, не имѣя на тотъ грунтъ крѣпостей ни свидителей, брались къ присягѣ, тогда тая сторона, которая тѣмъ грунтомъ владѣетъ и присягти, при томъ грунтѣ остаться близшая будетъ, ежели же владѣющая сторона противной сво-

ей сторонѣ присягу допустить тогда опая сторона, когда присягнетъ и получить тотъ грунтъ имѣетъ.

Тамъ же: параграфъ 3, съ попразненіемъ.

Артикулъ 12.

О свѣдителяхъ въ дѣлахъ грунтовихъ.

1. Къ свѣдителству о грунтѣ спорномъ какихъ свѣдителей принимать.
2. Кто би которихъ свѣдителей порочилъ.
3. Когда кто свѣдителей опорочивъ порока того не доведетъ.
4. Которихъ свѣдителей отъ свѣдителства отставлять.

Пунктъ 1.

Свѣдители въ дѣлахъ грунтовихъ и въ доказателствѣ на чие владѣніе земли такие имѣютъ быть принимани, какъ въ главѣ 8. въ артыкулахъ 16, 17, о свѣдителяхъ показаппо.

Статутъ: роздѣлъ 9, артикулъ 14, параграфъ 1, съ сокращеніемъ.

2.

Когда би кто самоволно безъ правилной причини представляемихъ отъ челобитчика свѣдителей по правамъ девяти порочилъ, изъ нихъ трохъ вѣри годнихъ къ присягѣ по вишпепоказанному въ артикулѣ сея глави 11 не выбравъ, хотѣлъ тѣмъ поступкомъ въ окончаніи слѣдствія перемѣнять, отъ чего би челобитчику приходило на крайне положеномъ срокѣ иск свой упустить, тогда тотъ, кто порочилъ свѣдителей, долженъ тамъ же предъ межовщиками того порока совершеннимъ доказателствомъ на писмѣ донесть.

Статутъ: роздѣлъ 9, артикулъ 11, параграфъ 1, съ сокращеніемъ артикулъ 15, параграфъ 1.

3.

Если жъ би оний отвѣтчикъ того, въ чемъ свѣдителей порочилъ, не довелъ, и межовщиками усмотрено би было, что напрасно на нихъ

тотъ порокъ напослѣ и ихъ отъ свѣдительства отставлялъ, таковимъ опороченнимъ свѣдителямъ всякому, особенно смотря по званію и по породѣ ихъ, долженъ будетъ онъ же опорочивший безчестія заплатить, такъ какъ би кого ранилъ, и то на немъ имѣютъ межовщики таковимъ свѣдителямъ тотъ часъ тамъ же доправя самихъ ихъ къ свѣвителству допустить, когда же би на которого свѣдителя или на нѣсколко ихъ въ чемъ ихъ порочилъ, того и дѣломъ самимъ довелъ, тогда тая сторона, чии свѣдители будутъ, на мѣсто опороченнихъ иншихъ свѣдителей на другий назначенний срокъ, смотря по разстоянію мѣста поставить будетъ должна.

Тамъ же: артикулъ 15, параграфъ 2.

4.

Когда би случилось, что свѣдителей изъ обоихъ сторонъ поставленнихъ, опорочивъ одна сторона, другой того на нихъ свѣдителей доказала, тогда тѣ опороченни свѣдители изъ обоихъ сторонъ имѣютъ бить отставлени, и вновъ иншие свѣдители, люде вѣри достойнии, неподозрителнии, изъ обоихъ сторонъ поставлени изъ ошихъ къ присягѣ вибрани бить имѣютъ.

Тамъ же: параграфъ 3.

Артикулъ 13.

Спорь о земль чиновника или управителя какими свѣдителми рознимать.

Которий би чиновникъ или управитель, держачи свои какие собственние имѣнія въ томъ уездѣ, гдѣ онъ команду содержитъ, имѣлъ споръ за землю съ кимъ нибудь, тотъ имѣетъ поступать по вишеписанному, а о грунтѣ долженъ поставить девять свѣдителей добрихъ и и вѣри достойнихъ, неподкомандних себѣ, по иншихъ сторонних, и въ тѣ пори межовщики имѣютъ смотрѣть писемъ, межей, и знаковъ, и чии писма будутъ или межи лучшие и достовѣрнѣйшии, тая сторона имѣетъ бить принущена къ доказателству, однако жъ если би чиновникъ или управитель неимѣлъ ближнихъ смѣжниковъ тоей земль спор-

ной людей сторонних, кромѣ людей вѣдомства своего, тогда и подчиненными своими, токмо добросовѣстними доказивать можетъ.

Статутъ: роздѣлъ 9, артикулъ 17, со изъясненіемъ.

Артикулъ 14.

О порчи межей и о поновленію ихъ.

1. Кто би кому границу или межу спортилъ.

2. Если би простого званія человѣкъ межу шляхтичу или воинскому человѣку спортилъ.

3. Всякому свою старую грань, извѣстя смѣжникамъ, поновить можно.

Пунктъ 1.

Когда би шляхтичъ или званія воинского человѣкъ шляхтичу, или воинскаго званія человѣку грань огнемъ вижегъ, или вирубилъ насилно, или какъ нибудь спортилъ, или концы роскопалъ, или, присвоевая себѣ больше грунту, грань и примѣти новие на чужой землѣ насилно и безправно подѣлалъ, а то би на немъ по суду довелось, таковий имѣетъ заплатить обиженному двападцять рублей денегъ, а если би межу переоралъ, за то пересораніе три рубля денегъ, а посполитому за порчу межи или концовъ три рубля, за переораніе же одинъ рубль заплатитъ, и межу или грань порченную или пересораную паки предъ межовщиками по прежнему подчинить и убитки по доказателству наградить долженъ.

Статутъ: роздѣлъ 9, артикулъ 18, параграфъ 1, съ сокращеніемъ и поправленіемъ.

2.

Посполитий же человѣкъ если би шляхтичу или воинскому человѣку межу порубилъ, вижегъ или переоралъ, долженъ будетъ опому штрафа три рубли денегъ заплатить, а грань и межу по прежнему исправить, которий же би человѣкъ простого званія другому того жъ званія человѣку межу переоралъ и попортилъ. таковий за порчу тоей межи долженъ будетъ заплатить рубля денегъ и межу по прежнему исправить, а кому обида въ грани или въ межѣ показана будетъ, тотъ по правамъ искать суда, а не по насилству поступать долженъ.

Тамъ же: параграфъ 2.

3.

Всякому свою старую грань или межу заросшую, гдѣ би то нужда указовала, поновить и какъ похочетъ обмежовать на своемъ собственномъ грунтѣ по старихъ примѣтахъ и граняхъ будетъ свободно, токмо о томъ взявъ межовщика или подмежовщика смѣжникамъ чрезъ возного или розсилщика обявитъ имѣетъ, а если би смѣжнии невиѣхали или невислали никого, то чрезъ подмежовщиковъ волно жъ поновить толко безъ порчи старихъ примѣтъ, а подмежовщикъ, который при томъ дѣлѣ будетъ, имѣетъ то межовщикамъ обявить и знаки поновленние въ книги межовие вписать и записавъ до суда надлежащаго отослать.

Тамъ же: параграфъ 2 и 3. Зерцало Саксонскос: подъ сломъ *межа*, № 2 и 3.

Артикулъ 15.

О лѣсѣ или степѣ купно владѣемомъ и о роспашной земли.

1. Какъ сябри, то есть соучастники, между собою въ общемъ грунтѣ роздѣлятся могутъ.

2. Въ спорѣ за роздѣлъ грунта сябрамъ между собою какъ поступать.

Пунктъ 1.

Если би кто имѣлъ съ кимъ лѣсъ, или степъ, совокупний недѣлсний, а одинъ би который сябръ или участникъ похотѣлъ тотъ лѣсъ на засѣвъ хлѣбний или для сѣнокоса прочистить а степъ проорать, тогда ему свободно будетъ такий лѣсъ прочистить и разроблять, а степъ прооривать, толко жъ такъ что бъ другого или другихъ участниковъ своихъ грунтовъ розробомъ тимъ своимъ неизобидилъ къ своему болше не принималъ, но столко сколко на его части того лѣсу или степу принадлежать будетъ, а другимъ би участникамъ своимъ такъ много и въ толикой добротѣ лѣсу или степу оставилъ, какъ много на части ихъ противъ его займи принадлежитъ, если жъ би кто болше надъ свою часть лучшаго грунта прочистилъ, и за то би въ судъ билъ позванъ, таковий по приговору судовомъ долженъ будетъ сябрамъ своимъ на томъ же грунтѣ или когда похотятъ обидимии на

другомъ уступить имъ такъ доброго, годного и пожиточнаго мѣста, чтобъ всѣмъ участникамъ равно било, а за лѣсъ сверхъ части его порубанний тѣмъ же сябрамъ своимъ изъ своей собственной части на иномъ мѣстѣ, гдѣ имъ приличнѣе будетъ, столко жъ и такъ добраго лѣса отвесть, а не будетъ ли у него такого лѣса, то денгами по доказателству заплатить имѣетъ въ половину противъ оцѣнки сего права, какъ въ главѣ 19, въ артикулѣ 1, въ пунктѣ 3, показано.

Статутъ: роздѣлъ 9, артикулъ 19, параграфъ 1 и 2, со изъясненіемъ.

2.

Когда би которий сябръ требовалъ роздѣлки въ лѣсѣ, въ степѣ, или въ пущѣ совокупной, иние жъ сябри нехотѣли бъ съ нимъ дѣлитись, тогда ему о той роздѣлки свободно будетъ сябровъ тѣхъ въ судъ надлежащий на срокъ крайне положенний позвать, и тамо по суду имѣетъ бить приговорена имъ роздѣлка на равние части или столко кому надлежати будетъ, а та роздѣлка должна бить чинена таковимъ порядкомъ, какъ въ главѣ 13, въ артикулѣ 10, о подѣлѣ между братіею изображено.

Тамъ же: параграфъ 3.

Артикулъ 16.

О засѣвахъ и сѣнѣ на чужой землѣ и о имѣніи [illegible] подъ арестъ на время.

1. Хлѣбъ на чужой землѣ посѣяний какъ арестовать.

2. Подъ зарукою отъ суда на спорную [illegible] положенного въ спорного грунта хлѣба не свозить, но пожалъ оставить на той же землѣ до окончанія суда.

3. Чия за доводомъ явится бить земля, тому и арестованій хлѣбъ и награжденіе бить имѣетъ.

4. За увозку хлѣба арестованного какъ [illegible].

5. За хлѣбъ своровапний съ поля спорного кто платить.

6. Хлѣба и сѣна спорного не [illegible], а забрать [illegible] кому и куда свободно.

7. Имѣніе, отданное въ защищеніе суда, какъ [illegible].

Пунктъ 1.

Когда би кто на чией земли хлѣбъ какой нибудь, мимо волю его, посѣялъ, тогда тотъ чия земля имѣетъ взять для аресту писмо отъ суда надлежащаго тогожъ уезду, въ которомъ тотъ грунтъ лежитъ, и тимъ писмомъ судовимъ чрезъ возного и чрезъ приданнихъ къ нему изъ суда двухъ человѣкъ стороннихъ, какова нибудь чина, имѣетъ приарестовать тотъ хлѣбъ оного господина или его прикащика, кто самъ либо его подданнии посѣяли, токможъ тотъ хлѣба арестъ не продолжался бъ болѣе дванадцяти недѣль.

Статутъ: роздѣлъ 9, артикулъ 22, параграфъ 1.

2.

Буди господина самого или прикащика возний въ домѣ его незасталъ, или оний господинъ въ судъ явитись не похотѣлъ, то оний имѣетъ тое запретительное писмо кому зъ домашнихъ его отдати и на оное взять росписку тѣмъ порядкомъ какъ о отдачѣ писемъ упоминателнихъ въ главѣ 7, въ артикулѣ 18, написано, а въ томъ писмѣ запретителномъ въ судѣ описать тую землю, гдѣ хлѣбъ засѣянъ, именно и обстоятелно, какъ и где лежитъ, имѣетъ бить доложенно подъ зарукою на судъ и сторону спорную дванадцяти рублей денегъ, дабы тотъ, кто сѣялъ, того хлѣба съ грунту оного не звозилъ, но пожавъ предъ вознимъ и людми сторонними, на то отъ челобитчика посланними за вѣдомомъ и щетомъ того жъ возного и челобитчика, постановилъ би на той же землѣ до окончанія суда и оберегъ доброю доклажею и сторожею, и поручивъ въ вѣдомство отвѣтчику, дабы въ томъ до росправи шкода не здѣлалась, и по тому аресту челобитчикъ имѣетъ свою сторону противную позвомъ отъ суда надлежащого не далѣе какъ въ шести недѣляхъ для росправи за тую землю позвать, а если би изъ какихъ приключившихся правнихъ причинъ въ шести недѣляхъ позвать не могъ, то и въ другихъ шести недѣляхъ позвать можетъ.

Тамъ же: параграфъ 1.

3.

Если тотъ, кто арестовалъ, докажетъ того предъ межовщикомъ, или подмежовщикомъ, что оний соперникъ тотъ хлѣбъ посѣялъ, на его собствен-

ной землѣ, то какъ земля тая, такъ и хлѣбъ оный ему принадлежать будетъ, а сверхъ того отвѣтчикъ насилія двападцять рублей денегъ ему заплатить долженъ, а буде бы, хлѣбъ приарестованный погпилъ или потравленъ былъ то и тое ему отъ того жъ отвѣтчика по силѣ права плаченно бить имѣетъ.

Тамъ же: параграфъ 1. Зерцало Саксонское: подъ словомъ *роля*, № 7.

4.

Буди же бы тотъ, кто на чужомъ полѣ засѣялъ, чрезъ арестъ и запрещеніе судовое не дожидаясь суда оный хлѣбъ пожалъ, и зъ того грунта увезъ, таковий имѣетъ заруки половину сторонѣ противной шесть рублей, а другой половини три рубля межовщику, останние же три рубля въ судъ заплатить, которую заруку за обявленіемъ чрезъ межовщика оный судъ челобитчику, межовщику и себѣ доправить на имѣніи того виноватого, а за хлѣбъ тому жъ челобитчику удвое наградить или посему праву заплатить опъ же обвиненний имѣетъ, если жъ бы кто на своей землѣ собственной сѣялъ, а другой ему то приарестовалъ, по что его земля есть того не доказалъ, таковий челобитчикъ тую заруку по вишеписанному платить, а грунтъ и хлѣбъ при томъ отвѣтчику остатись долженъ, но если бы тотъ хлѣбъ погпилъ истровленъ былъ, то отвѣтчикъ на ономъ неправомъ челобитчику искать имѣетъ, для того что онъ самъ долженъ былъ беречь, чтобъ хлѣбу вреда небило, какъ више сего показанно.

Статутъ: роздѣлъ 9, артикулъ 22, параграфъ 2.

5.

Еслижъ бы и то случилось, чтобъ такий хлѣбъ спорний на полѣ сложенний до рѣшенія судового съ поля покраденъ былъ, тогда останется ли по суду при грунтѣ тотъ кто сѣялъ, ему оный хлѣбъ, кто напрасно арестовалъ, заплатитъ, а за свой въ томъ убитокъ виноватого искать, буди же остапется при грунтѣ тотъ, кто арестовалъ, то оный кто сѣялъ долженъ ему тотъ покраденний хлѣбъ заплатить, а себѣ въ томъ виноватого искать, тѣмъ же образомъ арестъ и росправа имѣетъ бить и о сѣнокосахъ спорнихъ.

Тамъ же: параграфъ 3.

6.

Когда би кто послѣ ареста чрезъ двападцять недель сторони своей противной въ такомъ случаѣ позвомъ изъ суда или отъ межовщика не позвалъ, тогда тому кто сѣялъ свободно будетъ хлѣбъ и сѣно свое побрать, а если тѣмъ временемъ покрадено будетъ хлѣбъ или сѣно, то напротивной сторонѣ той покражи искать, а тому кто арестовалъ токмо уже о землю свою челобитствовать свободно будетъ, и по оныхъ вшедшихъ двападцяти неделяхъ управи судомъ где надлежитъ искать порядкомъ въ артикулахъ инныхъ сея жъ глави више писанныхъ, а на спорной землѣ никто насилно неимѣетъ хлѣба и сѣна толочить и портить, но въ томъ по вишеписанному роздѣливатись судомъ подъ зарукою више жъ въ семъ артикулѣ показанною.

Тамъ же: параграфъ 4.

7.

Еслибы противни сторони согласясь отдали какое спорное имѣніе въ защищеніе и вѣдомство суда надлежащого до росправи, либо и самъ судъ по обстоятелствамъ дѣла кому доброму и надежному до рѣшенія въ вѣдомство такое имѣніе вручилъ, то кому то поручено, волепъ будетъ въ ономъ имѣніи падлежащое по опредѣленію изъ суда жъ препитаніе себѣ имѣть, а изъ имѣній тѣхъ ничего взимать кромѣ опредѣленнаго не должепъ, оное жъ имѣніе со всѣми вещами движимими и съ доходами во время вѣдомства своего собранними тои сторонѣ, которой припаджать будетъ вѣрно, и въ цѣлости отдать, и досмотрѣть того, даби въ ономъ имѣніи за вѣдомства его никакая шкода и разореніе не здѣлалось, а если би инако здѣлалось, то должепъ будетъ сторонѣ обиженной всю шкоду и убитокъ наградить, а судъ справедливость въ томъ челобитію на крайне положенномъ срокѣ непремѣнно учинить имѣетъ.

Статутъ: роздѣлъ 9, артикулъ 25. Зерцало Саксонское: подъ словомъ *наслѣдникъ*, № 39.

Артикулъ 47.

О поораніи и засѣяніи чужой земли.

1. Кто би чужую землю оралъ съ певѣдѣнія или по найму.

2. Кто посѣянную землю изоралъ.

3 Кто бъ чужую землю оралъ умышленно изъ упрямства.

4. Кто бы общую чужую землю скопалъ, изоралъ или загородилъ

5. Кто чужой земли цѣлину роспашетъ, тотъ имянную тую жъ землю свѣдома хозяина пахать можетъ.

6. Кто бъ на чужой поораной землѣ свой хлѣбъ посѣялъ.

Пунктъ 1.

Кто бы чужую землю съ невѣдѣнія оралъ, и въ томъ бы времени поколь еще оралъ на него челобите и доводъ отъ кого другого былъ, таковъ труда свои, а буде засѣетъ и засѣвъ теряетъ, а кто бы чужую землю кому напялъ, а тотъ кому будетъ напята тую землю пооретъ и посѣетъ, таковий тому чия земля скопщину отдать, а тотъ, кто чужую землю напялъ, убитки награждать имѣетъ, однакожъ кто бы засѣялъ прежде челобитя и о томъ бы что тая чужая земля невѣдалъ, тотъ засѣва не теряетъ, но толко скопщину, по обыкновенію тому чия земля, отдать долженъ.

Зерцало Саксонское: подъ словомъ *роля*, № 1, 2, 3.

2.

А буде бы кто посѣянную землю чию умышленно зоралъ, должень тому награждать столко, сколко бы ему на оной землѣ могло уродится хлѣба и особливимъ награжденіемъ за убитки его, которие могли бъ отъ того произойти, удоволствовать.

Тамъ же: № 4 и 5, въ срединѣ съ поправленіемъ.

3.

А кто бы упрямствомъ оралъ чий грунтъ, отъ котораго бы владѣнія ему по суду отказано, а другому владѣть приговорено, таковаго за упрямство и ослушаніе судъ удвое штрафовать и обиженному награжденіе доправить имѣетъ.

Тамъ же: № 5 и 7, съ поправленіемъ.

4.

Буди бы кто общую землю зоралъ, скопалъ или огородилъ, и то бъ на него доведенно, таковий трудовъ своихъ лишается и убитки наградить, а землю въ общество возвратить долженъ.

Тамъ же: № 20.

5.

Кому отъ кого пущается земля цѣлинная орать въ наемъ зачинитъ, а тотъ цѣлину роспашетъ, таковий и мягкое поле по договору разъ или два пахать можетъ, токмо жъ съ вѣдома того жъ хозяина, чия земля будетъ, изъ отдачею надлежащой десятини или какъ договоръ будетъ.

Тамъ же: № 13, съ поправленіемъ.

6.

Кто чию ролю поораную своимъ хлѣбомъ тайно или насилно засѣетъ, таковий онаго засѣва и что уродится лишенъ бить имѣетъ.

Права Хелминского книги 3, роздѣлъ 3.

Артикулъ 18.

О гвалтахъ или насиліяхъ которие кому би отъ кого въ паханю поля, въ заборъ хлѣба и сѣна, и въ отниманіи земли произійшли.

1. Кто би на чужой земли безправно хлѣбъ пожалъ, или пожатий побралъ, либо побой здѣлалъ, плугъ, либо соху, порубилъ.

2. Кто би у кого грунтъ отнималъ, а другий боронилъ и отнимать недопустилъ.

3. О безопасности пахатнихъ людей.

Пунктъ 1.

Кто би какую землю въ спокойномъ владѣніи держалъ и безъ препятствія сѣялъ, или оралъ, а другий би на томъ полю хлѣбъ пожалъ или пожатий побралъ, или побилъ, потолочилъ, а хозяина или человѣка его

которого нибудь званія побилъ, плугъ, или соху, колеса, борону порубилъ, и плуговые желѣза, или скотъ, либо другое что забралъ, таковий имѣетъ обиженному забранное удвое возвратить и сверхъ того заплатить насиліе, двенадцять рублей денегъ, и за побой би тому по званію его, а если би безъ побою и драки означений хлѣбъ или скотъ забралъ, либо другие шкоди подѣлалъ, то по тому жъ должейъ удвое за все награждать, то есть, сколко хлѣба взялъ, противъ того удвое, отдать и за одну лошадь, или за одного быка отдать, а другимъ своимъ наградить, за плуговую же спасть полтину, за колесо двенадцять копѣекъ, за соху двадцять копѣекъ, за плуговые желѣза рубль, за сошники двадцять четири копейки, за борону двадцять копѣекъ заплатить, или все тое и что другое будетъ забрано платить ценою такою, за какую можно въ тѣхъ мѣстахъ тое исправить, а по такой уплатки когда похочетъ объ опую землю судомъ имѣть росправу, въ томъ будетъ свободенъ, тожъ разумѣется о сѣнокосахъ и о сѣнѣ.

Статутъ: роздѣлъ 9, артикулъ 23, параграфъ 1, со изъяснешемъ.

2.

А если кто у кого нибудь грунтъ станетъ отнимать, другий же того боронить и владѣть недопущаетъ, таковимъ имѣетъ бить росправа въ судѣ надлежащомъ, и кто за землю будетъ обвиненъ, тотъ имѣетъ убитки и насилія наградить по вишеписанному.

Тамъ же: параграфъ 2.

3.

Пахатные люде, которые около хлѣба и сѣвби упражняются, когда въ селѣ и на дорогѣ будутъ или землю пашутъ, даби могли бить безопасни на всякомъ мѣстѣ, никто неимѣетъ самихъ ихъ грабить оруддія пахатного, и нічего таковаго, что надлежитъ до роботи земляной, на надешемъ брать, ниже насилно отнимать, и кто би упрямствомъ дерзнулъ то дѣлать, таковий у четверо что взялъ возвратить и сверхъ того по разсмотренію суда наказанъ бить имѣетъ.

Зерцало Саксонское: подъ словомъ *поля*, № 6, съ поправленіемъ.

Артикулъ 19.

О найденныхъ всякихъ вещахъ, скарбахъ и рудахъ.

1. Кто бъ какую вещъ гдѣ нибудь на верху земли найполъ.

2. Если бы къ найденной вещи въ пять годъ никто не прискался.

3. Найденний кимъ скарбъ на своей или на чужой земли кому надлежитъ.

4. О скарбѣ или кладѣ отъ работниковъ найденномъ.

5. О кладѣ найденномъ въ новокупленномъ домѣ или грунтѣ.

6. Кто бы скарбъ свой схоронилъ, а другий бы найполъ и не обявилъ.

7. Кто бы противъ иску чиего за найденний скарбъ запирался бъ.

8. О скарбѣ на водномъ мѣстѣ и о металлахъ, миераллахъ и краскахъ, на чиемъ нибудь грунтѣ найденихъ.

Пунктъ 1.

Кому бы случилось на общой дороги, или въ городѣ, либо въ селѣ, въ полѣ и гдѣ нибудь, вещъ какую на верхъ земли найти, таковий имѣетъ обявить и отдать въ сохраненіе на урядъ, а урядъ имѣетъ о томъ публиковать, яко тая вещъ на дороги найдена, и кто къ оной вещи прискався докажетъ того достовѣрними свѣдителми, что его есть, тому жъ и отдана быть имѣетъ, а оному кто найполъ, особливо же за коштъ его, если какой при томъ издержанъ будетъ, пристойное по разсмотренію суда награжденіе учинить, когда же кто найдетъ, а утаитъ, и то по доказателству на немъ доведется, таковий долженъ будетъ найденное потерпѣвшему безденежно возвратить и какие убитки ему чрезъ ту утайку приключились, за оние по доказателству наградить, однако жъ тотъ, кто найденное утаитъ, за вора прямого непричитается, и отъ наказанія ворамъ подлежащаго можетъ быть свободенъ.

Права Хелмиского, книги 3, роздѣлъ 2. Зерцало Саксонское: слово *найденная вещь*, № 1.

2.

Буди же бы нихто въ пяти годахъ къ вещи найденной не прискался, то оную надлежитъ на три доли роздѣлить и отдать одну

долю на церковъ, другую на судъ гражданский или владѣлцу, гдѣ будетъ что найдено, третую тому, кто найшолъ.

Зерцало Саксонское: подъ словомъ *найденная вещь*, № 6, съ поправленіемъ.

3.

Кто на своемъ грунтѣ какой скарбъ найдетъ: денги, сребро, золото, или что иное, тое найденное ему, какъ владѣлцу онаго грунта, принадлежитъ, буди же кто на чужой земли по случаю найдетъ, то половину дать имѣетъ тому чия земля, а половину онаго себѣ взять, также на закладной и на откупной земли найденной скарбъ пополамъ быть имѣетъ, тому чия земля, и тому кто въ закладѣ или въ откупѣ держитъ, а ежели сторонний человѣкъ на закладной или откупной землѣ скарбъ найдетъ, то имѣетъ быть на три части роздѣлено, изъ которихъ одну владѣлецъ тоей земли, другую тотъ кто въ закладѣ или откупѣ держитъ, а третую часть кто найолъ взять имѣетъ, ежели тотъ сторонний непарочно былъ нанятъ для искания такого скарбу, тожъ разумѣть о церковнихъ и чихъ нибудь имѣніяхъ.

Статутъ: роздѣлъ 9, артикулъ 30, параграфъ 1. Зерцало Саксонское: *скарбъ*, № 4.

4.

А когда кто на грунтѣ и земли своей найшолъ кладъ чрезъ работниковъ, тогда если оние работники на то наняти суть или уговорени чтобъ искали, то онаго кладъ чия земля, а работникамъ за трудъ толко по уговору имѣетъ быть заплачено, а буди безъ уговору о сиску кладу напялъ, то оний за трудъ дать что достойно, если бы работники были наняти для иного дѣла и послучаю найшли кладъ, такимъ работникамъ половинная часть должна быть, а другая такая жъ часть тому, чия земля, какъ о семъ и выше упомянуто.

Зерцало Саксонское: подъ словомъ *скарбъ*, № 5 и 6. Права Хелминскаго книги 3, роздѣлъ 1.

9.

Кладъ найденний въ домѣ или въ какомъ нибудь грунтѣ ново-

купленномъ, если би билъ оставленъ или въ какомъ мѣстѣ положенъ отъ того кто продалъ, съ какой обмилки и забвенія, то тому по доказателству надлежитъ взять, кто домъ или грунтъ продалъ, а не тому кто купилъ.

Зерцало Саксонское: подъ словомъ *скарбъ*, № 3, съ поправленіемъ.

6.

Когда би въ домѣ чиемъ или гдѣ нибудь найдено денги, или что другое, какъ скарбъ схороненное, до которого кладу отзивался бъ самъ хозяинъ, который скрилъ, для какой нужди или опасности, напримѣръ огня, вора, или непріятеля, тогда оное найденное, что би не было тому жъ самому принадлежитъ по доказательству, кто схоронилъ, тотъ же, кто найшолъ такий скарбъ, если би ни тому кто для себе схоронилъ, ни наурядѣ не обявилъ, таковий за вора вмѣненъ и наказанъ бить имѣетъ.

Зерцало Саксонское: подъ словомъ *скарбъ*, № 1 и 8, съ поправленіемъ

7.

А буде би кто о находкѣ такого скарбу запирался, а тотъ кто би онаго искалъ на немъ въ небитіи другихъ доводовъ присягнуть хотѣлъ, тогда отвѣтчикъ близний будетъ присягой отвестись что не найшолъ.

Статутъ: роздѣлъ 9, артикулъ 30, параграфъ 2.

8.

Въ протчихъ же всякихъ мѣстахъ общихъ, какъ напримѣръ, на пустихъ городищахъ, селищахъ, на дорогахъ публичнихъ, въ рѣкахъ незапруженнихъ, и въ другихъ симъ подобнихъ, ни въ чиемъ владѣніи несостоящихъ, всякий скарбъ кимъ нибудь найденний, а металли минерали, и разние краски, на чиемъ нибудь грунтѣ сискани бъ били, имѣютъ бить взяти на Государя, кто же въ такихъ мѣстахъ скарбъ найдетъ, тому за труда, а чий грунтъ будетъ, въ которомъ металли минерали и краски сищутся, тому о пожалованіи его другимъ грунтомъ бить челомъ Государю.

Зерцало Саксонское: подъ словомъ *скарбъ*, № 1, 3, 4, 7 и 8. Права Хелминского книги 3, роздѣлъ 2.

Артикулъ 20.

О дорогахъ старинныхъ столбовыхъ и о приключившихся на нихъ кому отъ ездаковъ убиткахъ увѣчьи и смерти.

1. Встрѣчи на дороги кто кому зворочать должень.

2. Общимъ путемъ едучие какъ въ той ездѣ поступать имѣютъ, о штрафѣ и наказаніи того, кто би кого потругилъ, изувѣчилъ, или убилъ.

Пунктъ 1.

Столбовие великие дороги вездѣ имѣютъ быть по стародавнему обыкновенію въ ширину девяти аршинъ, а въ случающейся на дорогахъ одного съ другимъ стрѣчи, порожній возъ должень зворочать противъ воза накладного, и легкий противъ тяжелого, пѣшій человѣкъ противъ конного, а конный противъ возового, если би тѣсная дорога была, какъ то на мостахъ и на нихъ худихъ мѣстахъ, и во время зими, когда снѣгъ болший бываетъ, съѣхався одинъ другому дорогу пополамъ дѣлить должни, и избивать изъ дороги никто никого не имѣетъ, ежели же би кто противно сему учинить дерзнулъ, паче же селиби избивая кого изъ дороги возъ перевернулъ, поломалъ и какие убитки тѣмъ приключилъ, таковии обидимому награждать и самъ штрафованъ быть имѣетъ, по состоянію дѣла, а яко никто дорогъ для приболшенія своихъ нивъ изорывать и закопувать не должень, такъ и дорогъ новихъ чрезъ ниви не прокладивать, а буди кто дорогу приболшивая себѣ ниву, или дорогою съ верхъ вишепоказанной мѣри ниву чию спортитъ, тотъ имѣетъ быть штрафованъ, такъ какъ сея глави въ артикулѣ 14 показанно, о дорогахъ же и стежкахъ селскихъ написанно въ главѣ двадцять девятой.

Статутъ: роздѣлъ 9, артикулъ 32, параграфъ 1 и 2. Зерцало Саксонское: подъ словомъ *путь*. № 8, съ прибавленіемъ. Статутъ: роздѣлъ 6, артикулъ 29, § 3, съ прибавленіемъ.

2.

Кто би въ городѣ или гдѣ нибудь общимъ путемъ верховомъ, или возовомъ, и коляскою схалъ, а на томъ пути люди пѣшо проходили бъ, таковий самъ или его конюхи должни кричать предоберегая, чтобъ съ пути въ сторону уступили и могли бъ отъ повреждения сво-

его себе охранить, и тогда за такимъ предобереженіемъ кому бы какой вредъ здѣлался, не тотъ кто потрутилъ, но хто себе пренебрегъ охранять, самъ себѣ будетъ виновать, но где были на пути дѣти малие или престарѣлие и немощние, тамо какъ возможно съ оберегательствомъ ехать, инако же если бы въ оберегательство несовершенныхъ людей не причалъ, а на младолѣтнихъ и престарѣлихъ, хотя бъ и причачи, необерегательно набѣгалъ, и отъ такой неразсмотрительной езды кто нибудь былъ бы изувѣченъ, или умерщвленъ, то виноватий въ томъ, хотя за умерщвленіе смертной казни и за увѣче, явному наказанію, какъ бы то умишленно здѣлалъ, не подлежитъ, однакъ за самое неразсмотреніе платежъ за голову или за увѣче по званію умерщвленнаго, или изувѣченнаго удвое заплатить, и сверхъ того по разсмотренію суда арестомъ, либо и боемъ на тѣлѣ наказанъ бить имѣетъ.

Права Хелминскаго книги 5, роздѣлъ 79, со изъясненіемъ, № 9, Порядокъ въ титулѣ *о господинѣ и слугѣ*, и часть 4, *о убійствѣ по случаю*, № 25.

ГЛАВА ОСМАЯНАДЕСЯТЬ.

О портовихъ рѣкахъ, о наводненіи, о товарахъ затопленнихъ, о рѣкѣ сумѣжной, о мелницахъ, прудахъ и затопленнихъ сѣнокосахъ.

Артикулъ 1.

О портахъ водних и товарахъ затопленних.

1. Портовихъ рѣкъ плотинами и езами вновь не запружинать а въ запруженихъ проходъ для водних суденъ оставлять.

2. Товари затопленние свободно на берегъ чий нибудь вибирать.

3. О вещахъ съ води кимъ найденихъ.

4. Кто бы во время великихъ волнъ или непогоди свои вещи съ судна вибросилъ.

Пунктъ 1.

На рѣкахъ знатних, при которихъ портъ гдѣ нибудь бигаетъ или бить можетъ, никто не имѣетъ прудовъ вновь заимать, плотинъ спинать для препятствія порту, и спуску, а если бы кто плотину или

сѣз вновъ здѣлалъ, то долженъ мѣсто свободное для проходу оставлять, такожъ иези на рѣкахъ портовихъ гдѣ пзстари били ктобъ ставилъ, тотъ долженъ оставить столко доволного мѣста, чтобъ никому препятствія въ проходѣ и убитка бить не могло, кто же въ противность сего учинитъ, то обиженному убитки по доводамъ наградить, а въ езу или въ плотинѣ своей мѣсто для свободнаго проходу оставитъ имѣетъ, чего урядникамъ, владѣлцамъ и управителямъ всячески надсматривать.

Статутъ: роздѣлъ 1, артикулъ 29, параграфъ 6 и 7.

2.

Ктоби водпимъ путемъ спущалъ какие свои товари или инпие вещи, а по случаю судно бъ разбилось или затопуло при чиемъ нибудь берегѣ, таковий тѣ товари затопленние вибирая на берегъ чий би онъ ни билъ, виносить, и складать свободенъ, старшина же и всякаго званія владѣлци и ихъ прикащики такожъ козаки, и люди простие, чий нибудь берегъ будетъ, отъ того ничего вимогать и брать не имѣютъ, а кто би въ томъ опому чии товари потопленни какое препятствіе дѣлалъ, тотъ всѣ убитки которие чрезъ тое здѣлаются обидимому заплатить удвое имѣетъ.

Статутъ: роздѣлъ 9, артикулъ 31.

3.

Если би кто нибудь вещи чужие во время наводненія или зъ разбитаго судна водою занесенние найполъ или досталъ, долженъ опие тому чии суть возвратить, а отъ него взять за труди и коштъ свои по признанію и разсмотрѣнію добрихъ людей достойное награжденіе, буди же о тѣ вещи никто упоминатись не будетъ, то опие обявивъ на урядѣ гдѣ надлежитъ, поступать въ томъ, какъ о найденихъ вещахъ въ главѣ 17, въ артикулѣ 19 въ пунктѣ 2, показанно.

Зерцало Саксонское: подъ словомъ *наводненіе*, № 1.

4.

Тако жъ вещи, которие кто во время водного штурма и силной непогоди для облегченія судна въ воду виброситъ, почитаются бить того, чии

для того, что ихъ не съ тѣмъ намѣреніемъ изметалъ, даби ихъ уже имѣть не хотѣлъ, но чтобъ судномъ удобнѣе отъ бѣдствія спастися, и такия вещи кто би зъ води винялъ, долженъ тому чии они суть возвратить по вишеписанному сего артикула 3 пункту, а буде би кто такия вещи до берега приплившия, либо еще на водѣ плавающия или потопленние для своей користи побравъ утаилъ, таковий хотя пороку и винѣ воровства не подлежитъ, понеже онъ тихъ вещей не воровалъ и ни у кого не отнялъ, однако жъ ония вещи ради тоей утайки тому чии били возвратить безъ всякого награжденія долженъ.

Зерцало Саксонское: подъ словомъ *наводненіе,* № 3 и 7, съ поправленіемъ.

Артикулъ 2.

О рѣкѣ сумѣжной, о островахъ и озерахъ.

1. Рѣки граничной и земли водою къ чиему берегу принесенной какъ кому употреблять.

2. Кто би отъ рѣки или какого воднаго теченія въ свой грунтъ на обиду другого прокопомъ воду пустилъ.

3. О деревѣ отъ одного берега на другое мѣсто водою перенесенномъ.

4. О островѣ на рѣки.

5. О свободномъ рѣки текущой употребленіи риболовамъ.

6. О озерѣ или рѣки висхлой и о земли водою затопленной.

Пунктъ 1.

Гдѣ рѣка посредствуетъ между чиими грунтами, полями, сѣнокосами, лѣсами и другими угодіями, такъ всякъ отъ берега своего имѣетъ рѣки ония употреблять до половини, однако жъ въ которихъ мѣстахъ гдѣ на такихъ сумѣжнихъ рѣкахъ здавна какое било обикновеніе заниманія езовъ, закотовъ, или сажей, такое и впредъ имѣетъ бить обикновеніе храпено, а гдѣ би которая рѣка сумѣжная на чий берегъ песокъ не очень знатно сиплючи прибавку здѣлала, оная прибавка земли должна бить того, чий берегъ есть, ежели жъ такая рѣка знатную часть чией земли оторветъ и къ чужому берегу вдругъ принесетъ, то тая часть земли того, отъ чиего грунту оторванна, бить имѣетъ, а если бъ рѣка на-

силно куда инуда пошла, тогда старое рѣчище ежели въ немъ какая користь будетъ, всякому отъ берега своего пополамъ употреблять, а самой рѣки граничной, которая бъ инуди потекла, оба береги того чинимъ грунтомъ пошла, бить имѣютъ.

Статутъ: роздѣлъ 9, артикулъ 20, параграфъ 1. Зерцало Саксонское: подъ словомъ *наводненіе*, № 5, и подъ словомъ *вода*, № 4 и 6.

2.

Кто би отъ такой граничной рѣки или отъ другого теченія водного воду на обиду другого въ свой грунтъ прокопомъ пустилъ или гатю навернулъ, и то на него будетъ доведенно, таковий тое прокопанное мѣсто засипать или гать роскидать, а рѣку или другое теченіе водное по прежнему исправить имѣетъ, и сверхъ того обидимому насилія двападцять рублей денегъ заплатить, такъ какъ би межу спортилъ, и за всѣ убитки, которие челобитчикъ тою рѣкою или другимъ теченіемъ водним некористуясь понесъ, награжденіе по разсмотренію суда учинить долженъ.

Статутъ: роздѣлъ 9, артикулъ 20, параграфъ 2. Права Хелмпскаго, книги 5, роздѣлъ 85. Зерцало Саксонское: подъ словомъ *вода*, № 1.

3.

А где би вода оторвавъ дерево съ чиего берега на другое мѣсто перенесла, тамо поки оное дерево на новой земли неприймется и кореня въ ту землю непуститъ тотъ чие прежде било искать и взять силенъ, но когда оное дерево приймется, уже того, къ чиему берегу вода принесла, бить имѣетъ, а лѣсъ рубленний и всякое хоромное строеніе и какия нибили бъ вещи водою куда принесени, всякому, чие оное есть, искать и взять будетъ свободно.

Зерцало Саксонское: подъ словомъ *дерево*, № 3, слово *наводненіе*, № 5. Порядокъ: о *оборонѣ сиротъ и вдовъ*, титулъ 8, *о употребленіи имѣній*, № 42.

4.

Еслиби посредъ рѣки граничной между землями двоихъ сосѣдовъ билъ старий островъ, или би вновь здѣлался, тотъ островъ ихъ обоихъ

будетъ пополамъ, ежели прежде чій небилъ по какому праву или по давности владѣнія, а если би на чией половинѣ рѣки островъ билъ весь того чия половина рѣки, а которая часть острова за половину рѣки перейдетъ, тая часть, на чией половини есть того и бить имѣетъ.

Зерцало Саксонское: подъ словомъ *наводненіе,* № 6, и подъ словомъ *вода,* № 5 и 6.

5.

Рѣка текущая и береги оной рѣки, кромѣ уступпихъ запятихъ озеръ, имѣютъ бить общие и волние каждому суднами ходить, до берега приставать и для рибной ловли ездить, риболовамъ берега употреблять на сажень троаршиппий одинъ, на немъ ходить, неводи сушить, салапи строить, лотки привязивать, другихъ же строеній никакихъ не дѣлать, и то при такихъ рѣкахъ, въ котория рибамъ входить и виходить безпрепятственно можно, кромѣ толко такова мѣста рѣки и берега, ктобъ опое чрезъ давпость употреблялъ, и того мѣста онъ другимъ рибаловамъ боронить можетъ.

Зерцало Саксопское: подъ словомъ *вода,* № 1 и 2.

6.

Если би озеро или рѣка висохла, то мѣсто сухого опого озера или рѣки не тѣмъ надлежать будетъ, кто около его живетъ, по тому чия опая вода прежде била, равнимъ же образомъ еслиби вода чию землю затопила и оная вода когда висохнетъ, тая земля того бить имѣетъ, чия била и прежде.

Зерцало Саксопское: подъ словомъ *вода,* № 13. Тамъ же, № 7.

Артикулъ 3.

О дѣланіи присп при берегахъ рѣчнихъ и огаченіи на всякихъ рѣкахъ плотинъ, тако жъ о ловлѣ рибной.

1. Обиватели если би приспъ при берегахъ рѣчнихъ неподчинияли.

2. Постановленіе между обивателми о подчинки береговъ содержать.

3. О гребляхъ которие обществомъ гатятся.

4. О гребляхъ собственнимъ чиимъ коштомъ заиятихъ.

5. Рибная ловля гдѣ свободна, а гдѣ ни.

6. Когда чия мелница между другими на одной гребли смѣжними спортится.

Пунктъ 1.

Села и хутори, которие надъ рѣками поселенни, и свои для охраненія отъ силной води береговъ присни имѣютъ, должни обще всякъ свою сторону берега присиами тако укрѣплять, чтобъ береговъ вода не портила, а буди станетъ портить, а въ томъ случаи, кромѣ правилнихъ причинъ, кто бъ того жъ села или хутора обиватель не прийшолъ и въ поправленіи присиъ не помагалъ, таковъ своего огорода или части земли, которую надъ тѣмъ берегомъ въ селѣ имѣетъ, лишается, по опая часть въ общество того села употребленна бить имѣть, а кто надъ водою земли своей имѣть, поправлять присиъ не будетъ, таковаго штрафовать по разсмотрѣнію суда.

Зерцало Саксонское: подъ словомъ *вода*, № 3, 8 и 9, съ поправленіемъ.

2.

Кои обиватели при рѣкахъ живутъ, могутъ между собою какую похотятъ сумму денежную поставить на подчинку присиъ при берегахъ, и такое ихъ постановленіе, если чрезъ долгое время содержовано будетъ, имѣетъ бить силное.

Зерцало Саксогское: подъ словомъ *вода*, № 8.

3.

На рѣкахъ знатнѣйшихъ имѣющиеся давние плотини или гребли, которие для главного чрезъ оние тракту вобще подавнему обикновенію градскими какими или разиихъ селъ обивателми гачени бивають, и дѣлници къ тому гаченію на тѣхъ же обивателей опредѣлени, таковие обиватели ти свои дѣлници зъ лѣсовъ, къ тѣмъ ли греблямъ издревли надлежащихъ или зъ собственнихъ обивателскихъ, что на которое село или городъ изстари опредѣленно, повсягодно въ

удобное время подчинять и угачивать должни, а если отъ силнаго наводненія или отъ какого печаянного случая на которого дѣлници учинится вновъ прорва, то оную прорву тѣмъ обивателемъ всѣмъ обще подчинять же и угачивать, если жъ би такая прорва учинилась не отъ наводненія и невзначай, но отъ чиего своея дѣлници недосмотру и запущенія и отъ неприлѣжнаго угаченія, то оную прорву тѣ селяне или граждане, за чимъ би небреженіемъ здѣлалось, сами подчинять и укрѣпляти имѣютъ.

Зерцало Саксонское: подъ словомъ *обычай*, № 1, 3, 6, 8, 10, и 12.

4.

А гдѣ би на меншой какой рѣки, чрезъ которую прежде переезду не бивало вновь, отъ кого на собственихъ грунтахъ и собственимъ коштомъ занята била гребля, а оная бъ какимъ обивателемъ къ ихъ переезду для близости потребна бъ била, то тѣ обиватели должни въ подчинки въ тоей гребли владѣлцу помощъ чинить возкою земли, навоза, соломи и протчимъ, а лѣсъ и другие потребности имѣютъ быть владѣлческие, буди же бъ въ томъ помоществовать не похотѣли, то владѣлецъ силенъ имъ и переезду чрезъ тую свою греблю возбранить, тоже разумѣть и о плотинахъ давнихъ и вновъ запимаемихъ на рѣчкахъ и чихъ грунтахъ въ селахъ или въ близости къ какимъ хуторамъ, которимъ селяномъ и хуторянамъ свободный переездъ можетъ бить чрезъ такую плотину позволенъ, ежели въ подчинки по вишеписанному вспомогать будутъ, особливо же такую помощъ чинили бъ въ случаѣ прорви отбиваемаго наводненія инако же на греблю собственимъ коштомъ занятую и угачиваемую, позволенія въ переездѣ и напрасномъ оныя разбиваніи давать никто никому на свой убитокъ не долженъ.

Прибавленіе, въ согласіи тѣхъ же правъ, подъ словомъ *обычай*.

5.

Рибная ловля въ ставахъ, великихъ и меншихъ рѣкъ, на которихъ обще отъ окрестнихъ обивателей плотини гатятся и около той рѣки обивательские общие жъ грунта имѣются, онимъ обивателямъ должна бить свободна, а гдѣ чимъ собственимъ коштомъ такие плотини за-

нимаются и гачечи бивають, тамо другимъ. хотя бъ въ подчинки для своего свободнаго переезду и чинили помощъ риби ловить неволно.

Прибавленіе въ согласіе тѣхъ же правъ.

6.

На греблях гдѣ, разныхъ хозяевъ мелницы имѣются и колеса при нихъ для млива очередю пускани бивають, если чий мелничний амбаръ или скрини, либо другое что спортится или отъ чего совсѣмъ разорится, такъ что молоти будетъ немощно, то поки оний амбаръ или другое спорченное что подчинено бить можетъ, чрезъ тое время оному хозяину въ амбарахъ мелничныхъ другихъ хозяевъ собственний для домашнего обходу хлѣбъ молоть безъ мѣрочки свободно, тѣ же хозяева запрещать ему того неимѣють, о прибелныхъ съ тѣхъ мелницъ розмѣрахъ по очередямъ приходящихъ содержать имъ подавпему своему какъ у нихъ при такихъ случаяхъ бивало постановленію, или какъ между ними вновъ о тѣхъ розмѣрахъ договоръ сдѣлается, токмо бъ тотъ хозяинъ старался тую порчу подчинять, и опой чрезъ свое небреженіе въ продолженіе незапущать, а буди тую порчу пренебрегать и продолжать безъ правилныхъ причинъ станетъ, такому и для своего обиходу хлѣбъ молоть не допускать.

Прибавленіе въ согласіе тѣхъ же правъ, подъ словомъ *обычай.*

Артикулъ 4.

О гребляхъ или плотинахъ, прудахъ, езахъ, о подтопѣ и поврежденіи чрезъ то чужихъ грунтовъ.

1. О подтопѣ грунтовъ и о приспнки плотини къ чужому берегу прежде суда какъ поступать.

2. За подтопъ и приспику къ чужому берегу плотини какая вина

3. О промолчаніи давности плотини и подтопу.

4. Кто мелницю чужую сожжетъ, спортитъ или плотину раскопаетъ.

5. Кто старую дорогу подтопитъ.

Пунктъ 1.

Если би кто въ своемъ собственномъ имѣніи рѣку имѣлъ съ обоими берегами и на ней плотину и мелници построилъ или построенними уже владѣлъ, а сосѣдские мелници вишние своимъ прудомъ подтопилъ такъ, чтобъ въ тихъ вишнихъ мелницахъ за подпшеніемъ въ нижнемъ прудѣ води мливо бить не могло, или сѣнокоси безъ произволенія того чии суть подтопилъ би, а тотъ обмѣни взять би не похотѣлъ, тако жъ если би кто половину рѣки, то есть одинъ берегъ имѣя приспиать плотину къ чужому другому берегу, или что нибудь грунту, езовъ и сѣнокоса запилъ и стопилъ или вредительно подмочилъ, такъ что користи обиклой, какъ предъ тимъ имѣлалъ, съ того грунта своего имѣть не могль би, а то здѣлалъ самоволно бъ безъ соизволенія того чий другий берегъ тоей рѣки или чий грунтъ стопилъ или вредително подмочилъ, тогда тотъ обиженний, объявъ такому обидителю и опретестовавъ гдѣ надлежитъ, имѣетъ до него переѣе писмомъ увѣщателнимъ чрезъ возпого отозватись, даби воду спизилъ или когда плотина приспипапа къ чужому берегу отъ опого откопалъ.

Статутъ: роздѣлъ 9, артикулъ 21, параграфъ 1.

2.

А когда би того по гаковому отозву оний обидитель поздѣлалъ, тогда обиженний за то въ судѣ надлежащомъ имѣетъ на него челобитствовать, а оний судъ, для разсмотренія и окончанія того дѣла, наслѣдствіе межовщиковъ отослать имѣетъ, а буди предъ межовщиками по слѣдствію покажется тое явно, что въ томъ обида челобитчику дѣлается, то они межовщики должни на той противной сторонѣ ему двѣнадцять рублей денегъ за насиліе гако жъ и убитки по доказателству, которие за остановкою млина и за неупотребленіемъ грунта своего затопленпаго понесъ, доправить, и такового пруда гдѣ кто оба береги свои имѣя воду на убиль млина сосѣдняго подвинилъ или чужий грунтъ залилъ или подмочилъ воду спустить и понизить такъ, чтобъ млину верхняго пруда ничего не вредило и грунтовъ и сѣнокосовъ чужихъ не заливало и съ порчею не подмочивало бъ, а тую греблю, которая бъ приспиалпа била къ чужому берегу, росконать, розрить и воду випустить, чтобъ къ чужому грунту та плотина не касалась

и вода опого не заливала, по тому жъ поступать и съ тѣми, которни бъези свои па рѣкахъ вновъ дѣлали, или бы старие ези надъ прежнее содержаніе утачивали, или на иное мѣсто опое переносили и тѣмъ бы вишнимъ мелницамъ въ мливѣ дѣлали подтопъ.

Статутъ: роздѣлъ 9, артикулъ 21. параграфъ 2. Зерцало Саксонское: подъ словомъ *млинъ*, № 2, прибавленіе по силѣ того права.

3.

А кто бы чрезъ давность земскую десять лѣтъ, о подтопѣ мелницы своей и грунта и приспи къ своему берегу плотини безъ всякихъ правилнихъ припятствій молча, не протестовалъ, и судомъ за то съ противною стороною своею не поступалъ, таковий уже вѣчно о томъ молчать имѣетъ.

Статутъ: роздѣлъ 9, артикулъ 21. параграфъ 3, розлѣлъ 4, артикулъ 91, параграфъ 1 и 2.

4.

Кто же бы мелницу чию спортилъ или зжегъ, или плотину роскопалъ, ставъ спустилъ, и то бы на него правомъ доведенно, таковий обиженному уплатить за насиліе дванадцять рублей и за убитки въ остановкѣ млива и прочие, которие изъ того бъ произийшли, особливо по доказателству наградить имѣетъ, мелницу же спорченную тотъ, кто опую спортилъ, долженъ будетъ своимъ иждивеніемъ устроить, буди же устроить не похочетъ, то на немъ приговорить денежной платежъ по оцѣнки того строенія и користей, сколко явится по доказателству жъ, и судъ тотъ часъ безъ означенія срока въ томъ изъ винпаго учинить справедливость долженъ.

Статутъ: роздѣлъ 10, артикулъ 7, параграфъ 2.

5.

Кто бы въ своихъ собственихъ владѣніяхъ и грунтахъ дороги старие ставомъ своимъ подтопилъ, подвишеніемъ или новимъ занятіемъ гребли, таковий вмѣсто тѣхъ новие дороги на своей же землѣ въ близости прежнихъ положить, или на гребло свою, буди она не

въ далности, переездъ свободний допуститъ имѣетъ, толко бъ тѣ новие дороги били простие, а подчинять гатѣ тѣмъ, кѣмъ подчиняеми били и на старихъ дорогахъ, буде же би не било земли его, на которой дорога простая положенна бить моглабъ, да и гребля била бъ въ отдалѣніи, то оную греблю попизить и старую дорогу по прежнему очистить и подчинить своимъ коштомъ долженъ.

Статутъ: роздѣлъ 1, артикулъ 29, параграфъ 3, съ прибавленіемъ.

Артикулъ 5.

О неловленіи риби въ чужомъ ставѣ, въ озерѣ, и езахъ и о порвѣ гатей и езовъ.

1. Никому чъ чужомъ ставѣ и сажавки риби не ловить.
2. Кто чий виловить ставъ, сажовку, езъ, или гать спортитъ.

Пунктъ 1.

Никто въ чужомъ ставѣ или озерѣ риби ловить не имѣетъ, а если чию греблю вода порветъ и риба въ чужой ставъ убѣжитъ, то и тому съ чиего ставу убѣгла въ нижнемъ ставу оной риби безъ соизволенія хозяина ловить не волно.

Зерцало Саксонское: подъ словомъ *риба,* № 2, съ поправленіемъ.

2.

Кто бъ чие озеро, ставъ, езъ, сажавку, виловилъ, сажъ или гать порубилъ, либо разметалъ, таковий имѣетъ обиженному за насиліе двападцять рублей денегъ заплатить и убитки наградить по доказателству.

Статутъ: роздѣлъ 10, артикулъ 7, параграфъ 1. Зерцало Саксонское: подъ словомъ *риба* № 1.

Артикулъ 6.

О содержаніи мелницъ и о мливѣ.

1. Всякие мелницы падлежитъ содержать безъ обиди другихъ.

2. Никому скринь на общой гребли не попижать и не подвишать.

3. Никому на общой греблѣ вновь мелниць не строить.

4. О привозящихъ и приносящихъ до мелниць хлѣбъ кому напередъ оний молоть.

Пунктъ 1.

Кто по какому договору зъ откупу либо чиншу или другимъ правомъ мелницею чиею ввадѣетъ, тотъ оную мелницю такъ и содержать безъ всякия сосѣдамъ обиди долженъ, ежели же, не содержуя тоей мелници какъ по прежнему падлежало, убитокъ кому здѣластъ, то по доказателству такой убитокъ обиженному наградить и противъ давнего содержанія исправить тую жъ мелницю самъ долженъ.

Зерцало Саксонское: подъ словомъ *млинъ*, № 2.

2.

Если бы на одной рѣке и на одной гребли равныхъ хозяевъ мелници были, тѣ всѣ въ равной мѣрѣ свои мелничные скрини содержать имѣютъ, буди же бы кто оныхъ безъ сонзволенія другихъ для своей прибили въ обиду имъ свою мелничную скрипю понизилъ или подвишилъ, таковий ту скрипю свою исправить и содержать противъ прежнего, а убитки обидимымъ по доказателствамъ наградить долженъ.

Тамъ же: № 2, съ поправленіемъ.

3.

Равнимъ же образомъ на такой общей гребли падъ право и прежнее постановленіе давностію времени утвержденное, никто безъ согласія и сонзволенія той гребли хозяевъ мелници вновъ никакой строить, ниже колъ или ступъ и валюшень пристроевать не долженъ, а кто бы что построилъ, то непремѣнно снесть и убитки помѣжникамъ наградить по доказателству имѣетъ.

Тамъ же: № 3.

4.

Кто бы до чией мелници хлѣбъ первѣе привезетъ или принесетъ,

тому первѣе и молоть, развѣ бы владѣлецъ самъ того млина, а не мѣрочникъ кому на передъ молоть позволитъ.

Тамъ же: № 1, съ прибавленіемъ.

ГЛАВА ДЕВЯТАЯНАДЕСЯТЬ.

О пущахъ, лѣсахъ, борахъ, рощахъ, гаяхъ, бортномъ деревъ, такожъ о звѣриныхъ и рибныхъ ловляхъ, озерахъ, сѣнокосахъ о пожарахъ въ пущи и полю, о дикихъ звѣрахъ, о принадахъ птичихъ о гнѣздахъ соколѣмъ, лебединомъ, и о бобровихъ гоняхъ, такожъ о хоромныхъ строеніяхъ, садахъ, огородахъ, о всякихъ грунтахъ, о пожарахъ домовъ и хуторовъ и о зажигателяхъ.

Артикулъ 1.

О порубкѣ въ чужой пущи дерева и о цѣнѣ за оное.

1. Платежъ за насилную порубку дерева лѣсного или садового.
2. Кто би дерево лѣсное воровски порубалъ.
3. Цѣна дереву порубанному лѣсному.

Пунктъ 1.

Кто би въ пущахъ, лѣсахъ, рощахъ, борахъ, гаяхъ, порубкою дерева какую здѣлалъ кому обиду насилно, шляхтичъ шляхтичу, либо воинскій воинскаго званія человѣку, или шляхтичъ воинскаго жъ званія человѣку и воинскій человѣкъ шляхтичу, таковий за насиліе обидимому заплатитъ двинадцять рублей денегъ, и дерево порубанное ценою нижеписанною наградитъ, ежели жъ посполитий порубалъ насилно дерево шляхтичу, или воинскаго званія человѣку, то шесть рублей за насиліе, а за дерево ценою правною заплатитъ имѣетъ, а если бъ посполитий посполитому дерево насиліемъ порубалъ, таковий посполитий посполитому за насиліе три рубля заплатитъ и за дерево по тому жъ наградитъ долженъ, кто же би насиліемъ кому садовое овощное дерево либо кущъ виноградний викопалъ или порубалъ, таковий обиженному за насиліе двинадцять рублей, а

за кождое садовое викопанное или вирубанное дерево и за кущъ виноградний по три рубля денегъ заплатить имѣетъ.

Статутъ: роздѣлъ 10, артикулъ 15, параграфъ 1 и 2, артикулъ 16, параграфъ 1 и 2.

2.

Ктоже би воровскимъ образомъ дерево на чиемъ груптѣ порубалъ исполичнимъ би тимъ же деревомъ билъ би пойманъ, или не пойманъ, но правилними доводами бъ изобличенъ, таковий за то воровство какъ и за насиліе долженъ обидимому заплатить по вишеозначенному первому пунктў, за всякое же своровапное дерево ценою ниже положенною и самъ воръ судимъ и наказанъ бить имѣетъ.

Тамъ же: параграфъ 3, съ поправленіемъ.

3.

Цѣна же всякому дереву такъ пасилно какъ воровски порубанному тая именно: за дубъ на кругъ и на клепки годний рубль двадцять копѣекъ, за берестъ, вязъ и ясень, на попелъ годние, за всякое таковое, по шестьнадесять копѣекъ, за сосну, или другое дерево на корита годное, шестьдесять покѣекъ, за протчое же дерево какое нибудь на строепіе, на избу и на клѣть годное по двадцяти копѣекъ, за брусъ которий би годился на сволокъ двадцять четири копѣйки, за дерево же такое чтоби годилось на жередь, на колля и наоглоблю по шесть копѣекъ, а какое дерево на дрова или толко на форостъ годится таковаго за возъ по четири копѣйки, или какая гдѣ бываетъ цена форосту, дровамъ и всякому дереву, смотря по доволству и по скудости лѣсовъ.

Тамъ же: параграфъ 4, съ прибавленіемъ.

Артикулъ 2.

О пойманномъ въ пущи надъ порубкою лѣса и о грабежѣ.

1. За порубку лѣса съ нойманнимъ какъ поступать.
2. Если би кто на своей порукѣ не устоялъ и самъ обидимому за порубку лѣса наградить не хотѣлъ.

3. Кто бы заучиненний правилно себѣ грабежъ въ чиемъ лѣсѣ не викупая того грабежа самъ того взаимно пограбилъ или бы кто кого пограбилъ напрасно.

4. О грабежахъ въ лѣсѣ отъ одного другому учиненихъ въ споръ за тотъ же лѣсъ.

Пунктъ 1.

Когда бы кто въ своей пущи, лѣсѣ, въ бору, гаю, дубровахъ и иныхъ рощахъ засталъ чиего человѣка, который бы рубалъ или везъ рубанное дерево, слѣдуя за нимъ въ пути догналъ и пограбилъ, тогда съ тѣмъ же грабежемъ свободенъ будетъ того человѣка или сколко ихъ съ такимъ деревомъ поймаетъ весть до своего дому, а тому владѣлцу чии оные люде будуть, или его прикащику имѣетъ съ единимъ человѣкомъ посторонним обявить, не далѣе какъ третяго дни, чтобъ на поруку тотъ грабежъ и людей взялъ и для осмотру на порубку виѣхалъ, а тотъ владѣлецъ или прикащикъ взявъ на поруку грабежъ и тихъ людей обовязатся долженъ, что имѣетъ онъ обидимому все уплатить такъ, какъ на порубкѣ по осмотру узнано будетъ, на другий же день после той поруки внехать на порубку и неотлогательно справедливость и награжденіе за такую порчу въ порубки лѣса учинить, а истецъ то имѣетъ правно самъ или чрезъ оберегателей лѣсовъ своихъ доказивать, и буди своей обиди доведетъ, то имѣетъ тое уплачено быть цепою правною, а оныхъ людей наказать, какъ въ главѣ 24, въ артикулѣ 19 изображенно, ежели жъ бы кто въ своей пущи, лѣсахъ, гаяхъ и въ другихъ мѣстахъ на какой шкоди самого хозяина, а не людей его, или съ людми его засталъ, то его и людей его жъ если возможетъ взять имѣетъ и представивъ надлежащему суду поступать съ нимъ процессомъ правнимъ.

Статутъ: роздѣлъ 10, артикулъ 5, параграфъ 1, прибавленіе.

2.

Будиже бы тотъ, кто взялъ грабежъ и людей своихъ на поруку, невиѣхалъ или никого не выслалъ для осмотру порубки лѣса, а хотя бъ и виѣхалъ или кого выслалъ, да справедливости не учинилъ по правамъ, то судъ имѣетъ чрезъ возного и двохъ вѣри годнихъ человѣкъ

тую пикоду оцѣнивъ дать обидимому изъ того кто ручился самого надлежащую по вышеписанному управу, а тотъ за кимъ ручился на томъ своего искать имѣетъ, если жъ бы кому въ пущи, или въ лѣсѣ, пикоди никакой неучиненно, а онъ бы напрасно кого пограбилъ, таковъ долженъ пограбленному грабѣжъ возвратить удвое, какъ о томъ показанно въ главѣ 22, въ артикулѣ 5.

Тамъ же: параграфъ 2.

3.

Кто же за объявленіемъ чинимъ грабежа правилно учиненнаго на поруку взять и на осмотръ порубки внехать или кто кого выслать и роздѣлки въ томъ учинить не похотѣлъ, но еще бъ и самъ обидимого пограбилъ, таковий свой грабѣжъ теристъ, и то что самъ упрамствомъ своимъ пограбилъ сугубо возвратить, и сверхъ того обидимому уплатить три рубли денегъ долженъ.

Тамъ же: параграфъ 3.

4.

Но когда бы за тотъ грунтъ, въ которомъ что порубано и и взаимъ одинъ другаго грабилъ, былъ между ними споръ, то имѣютъ разсѣлитися въ судѣ правимъ поступкомъ, и хто по суду въ грунтѣ винень будетъ, тотъ и пикоду съ возвращеніемъ грабежа сугубимъ награждать, и сверхъ того за насиліе обидимому по силѣ права заплатить имѣетъ.

Статутъ: роздѣлъ 9, артикулъ 23, параграфъ 2.

Артикулъ 3.

О бортехъ, звѣринцахъ и рибныхъ ловляхъ, озерахъ и сѣнокосахъ и о имѣющихся въ нихъ чинахъ входа.

1. Въ чужой пущи входами своими никто не долженъ пикоды дѣлать.

2. Въ чужой пущи кто имѣетъ входи-чего употреблять свободенъ.

3. Никто въ своей пущи входовъ давнихъ никому возбранять и входи имѣющии шкодъ въ пущи чинить неимѣютъ.

Пунктъ 1.

Кто имѣетъ въ чужой пущи, лѣсѣ и какомъ нибудь грунтѣ борти, или звѣриние и рибние ловли, либо озера, или сѣнокоси, или при сѣнокосахъ салаши, тому къ тѣмъ озерамъ съ неводомъ ехать свободно, толко собакъ не брать, ни рогатинъ и никакой стрелби чимъ би моглъ звѣру какой здѣлать вредъ, а кто имѣетъ сѣнокоси тотъ долженъ старинними владѣть толко, а вновъ онихъ сѣнокосовъ не прибавлять, однако жъ старие сѣнокоси свои, если заростутъ, можетъ изнова прочистить, тако жъ кто имѣетъ борти, тотъ къ бортямъ не имѣетъ зъ собою брать охочихъ собакъ и никакой стрелби чимъ би звѣру вредилъ, кромѣ топора и пѣшни, чимъ би можно борть видѣлать, къ сѣнокосамъ ходить толко съ топорами чимъ би мощно заросліе прочищать, да съ косою и другими орудіями, чимъ опия косить и сѣно упрятивать.

Статутъ: роздѣлъ 10, артикулъ 3, параграфъ 1.

2.

Имѣющии въ чужой пущи свои озера свободни въ нихъ не токмо рибу ловить, но въ той пущи дерева взять на салаши, на дрова и корита на рибу дѣлать, а тѣмъ которие сѣнокоси имѣютъ свободно въ пущи жердей на скирду или на стогъ или для огорожи колля и форосту взять, тако жъ и бортникамъ удрать ликъ на лѣзиво, или лубя на лубянку и на иние потребности, что до бортническаго дѣла принадлежитъ, сколко можетъ на себѣ понести, а не возомъ вивезти, а если би дерево бортное могло обвалится съ пчелами или и безъ пчелъ, свободно толко будетъ тотъ улей съ бортою отрубить и вивезти, верховья же и пень съ коренемъ оставить въ пущи тому, чия оная будетъ, дерева же для строенія угодного и дровъ за тѣми своими входами въ чужой пущи никто вивозить и присвоевать опия пущи не имѣетъ.

Тамъ же: параграфъ 2.

3.

Тако жъ и тотъ, въ чией пущи чужие озера, сѣнокоси, и борти имѣются, свободного въ той пущѣ къ онимъ сѣнокосамъ и бортямъ и озерамъ входа отнять не можетъ, и когда пущу свою кто ращищать будетъ, то неимѣетъ бортямъ чужимъ съ пчелами либо и безъ пчелъ никакой порчи дѣлать, ибо если би кто, пущая пожаръ либо прочищая пущу на поле или поля оручи, повредитъ такое дерево какимъ нибудь образомъ, то за опое платить долженъ правною цепою, равно же и той, кто ради бортнаго своего дерева либо озеръ и сѣнокосовъ входъ въ чужую пущу имѣетъ, не долженъ въ хлѣбѣ посѣянномъ и ни въ чемъ ни какой чинить шкоди.

Тамъ же: параграфъ 3, 4 и 5.

Артикулъ 4.

О спорахъ за борти и входи въ чужую пущу, и неотдачи въ посторонное владѣніе.

1. Кто би спорние борти и къ нимъ входи въ чужой пущи заводилъ кому сторонному.

2. Ни чиему поддапному бортей заводить и отдавать въ сторонпое владѣніе не волно.

Пунктъ 1.

Кто би имѣлъ споръ за борти и входи въ пущу и хотѣлъ кого отъ бортей и отъ входовъ отчуждить и какъ нибудь таковие борти или входи другому кому завесть, какъ то между простого стану людми водится часто, что ради скудости продаютъ пчели или за дочерми затямъ дерево съ пчелами въ другое иного владѣпія село даютъ, а чрезъ то между сосѣди дѣлаются ссори и безпокойства, ибо они на тѣ дерева прикладивая свои повие знаки за опими жъ повими знаками имѣютъ входи въ ту пущу, въ такихъ случаяхъ судъ имѣетъ приказать знаки въ деревѣ осмотрѣть, и чии старѣйшие и врослѣйшие знаки будуть, тому тѣ борти и входъ къ опимъ приговорить, тѣже которие знаки свои въ чужой пущи вновъ подѣлали неимѣютъ впредъ къ нимъ касатись, и

за порчи дереву подѣланные должни наградить ценою въ сей главѣ въ артикулѣ 5 означенною.

Статутъ: роздѣлъ 10, артикулъ 16.

2.

Никто зъ чинихъ нибудь поданныхъ деревъ бортныхъ изъ межи владѣлцовъ своихъ никому сторонному отдавать, даровать и какимъ нибудь образомъ заводить не долженъ, а если бъ то учинилъ, таковаго его жъ владѣлецъ имѣетъ наказать, смотря по силѣ преступленія и то дерево въ свое владѣніе отобрати по прежнему.

Тамъ же, на концѣ.

Артикулъ 5.

О порчи дерева бортного и о его оцѣнкѣ.

1. Цена дереву бортному ненарочно спорченному.
2. Цена дереву бортному нарочно и насилно воровски спорченному.

Пунктъ 1.

Кто бы чужую сосну или дуба съ пчелми или иное дерево бортное изъ корени вирубилъ или пожаромъ попалилъ, или какъ нибудь спортилъ ненарочно, но по случаю, тотъ платить имѣетъ за всякое дерево съ пчелами по два рубля и сорокъ копѣекъ, а за дерево безъ пчелъ, въ которомъ прежде пчели били, рубль двадцать копѣекъ, за кремъ же или видѣланное на борти дерево шестьдесятъ копѣекъ.

Статутъ: роздѣлъ 10, артикулъ 1¾, параграфъ 1.

2.

А кто бы нарочно отдаляя кого насиліемъ отъ грунта или отъ входовъ вѣчныхъ, либо воровски дерево бортное очертилъ или ожегъ, или знаки вирубалъ, или огнемъ вижегъ, а то бы на него доказано было, то имѣетъ жъ тому ч[illegible]е дерево платить тако: заборть съ пчелами три рубли денегъ, за дерево бортное, въ которомъ пчели уже

били, или хотя и безъ пчелъ, спорченное, по два рубли сорокъ копѣекъ, за дерево на борть вирубленное, въ которомъ еще пчели не били, рубль двадцать копѣекъ, за кремъ безъ бэрти сколко би оныхъ ни спортилъ, за всякое по шестьдесятъ копѣекъ.

Тамъ же: параграфъ 3.

Артикулъ 6.

О хмелѣ.

1. Платежъ за насилное подраніе хмеля и порчу хмелница.
2. О хмелѣ которий на чужой грунтъ вѣется чрезъ огорожу.

Пунктъ 1.

Кто би въ чиемъ огородѣ или другомъ мѣстѣ насилно хмель пощипалъ и хмелникъ вспѣкалъ, таковъ по доказателству имѣетъ заплатитъ за насиліе обидимому двападцять рублей денегъ, а если би хмелника не поспѣкалъ, но толко хмѣль пощипалъ, за то три рубли ему жъ заплатитъ, се же разумѣть гдѣ би хмель парочно въ огородахъ и другихъ мѣстахъ заводній билъ и ценою болшою продовался, а не тамо где оний волно въ чиемъ нибудь грунтѣ собирается и малою продается ценою.

Статутъ: роздѣлъ 10, артикулъ 10.

2.

А если би хмель развивался чрезъ огорожу, то на чию землю корень пустилъ, той имѣетъ щипать чрезъ огорожу, сколко можетъ того хмеля досягнуть, и что досягнетъ то его, а что на другой сторонѣ за огорожею останется, сосѣдово будетъ, а щипать тотъ хмѣль можетъ стоя на своей земли, а ступая на плетень чужий ламать и портить оного на шкоду другого не имѣетъ, инако же шкоду и огорожу обидимому награждать должепъ будетъ.

Зерцало Саксонское: подъ сломъ *хмель*, № 1 и 2, и подъ словомъ *дерево*, № 4. Права Гражданскаго артикулъ 128, № 1.

Артикулъ 7.

О пожарахъ въ пущахъ, лѣсахъ и степахъ.

1. Въ лѣсахъ и степахъ кто шкоду пожаромъ здѣлаетъ нарочно.
2. О пожару непарочно пущенномъ.

Пунктъ 1.

Кто бы по ссорѣ, или злобѣ, въ пущѣ, въ борахъ, рощахъ, лѣсахъ, дубровахъ, степахъ, пожаръ пустилъ нарочно и убитокъ чрезъ то кому въ деревѣ, пчелахъ, травѣ, сѣнѣ и въ протчемъ здѣлалъ, таковий по доказателству всѣ убитки чрезъ то учиненные по судовому разсмотрѣнію и по обикновенной правной цѣнѣ заплатить, сверхъ того по состоянію шкоди арестомъ наказанъ бить имѣетъ.

Статутъ: роздѣлъ 10, артикулъ 17, параграфъ 1.

2.

Ежели же кто прочищая повинное поле, или сѣнокоси, или къ дереву бортному, къ озерамъ и сѣнокосамъ приходя, или скотари пасучи свой скотъ, или дѣлая какую лѣсную работу, или будучи на охотѣ либо по какомъ иномъ случаю непарочно пустили пожаръ, таковий присягнуть долженъ, что то здѣлалъ неумышленно на убитокъ другаго, и по присяги отъ платежа за шкоди и наказанія свободенъ, а когда би присягнуть не похотѣлъ, тогда и платежу за шкоди и наказанію арестомъ по вышеписанному подлежати будетъ, однако жъ въ таковихъ случаяхъ кто для своей прибели тотъ пожаръ пущаетъ или чтобъ безъ потреби онаго пожара не пустилъ, долженъ того накрѣпко беречь, отъ чего бъ другому впредь и шкода воспослѣдовать не могла, инако бо яко никто ради своея прибели другому убитка чинить не имѣетъ, такъ если би кому небреженіемъ своимъ учинилъ и отъ награжденія свободенъ бить не можетъ.

Тамъ же: параграфъ 2. Прибавленіе.

Артикулъ 8.

О ловлѣ дикого звѣра.

1. Въ чужихъ пущахъ звѣра никому неловить.

2. Награжденіе за насилную ловлю и стрелбу звѣра.

3. Кто бъ тайнимъ образомъ звѣра побилъ или половилъ.

4. Какой винѣ стрелецъ, или ловецъ, подлежитъ въ чужой пущѣ за звѣромъ ходячий.

5. За какимъ звѣромъ въ чужий грунтъ ходить и гдѣ какие звѣри свободно ловить.

Пунктъ 1.

Звѣри дикии хотя мнятся быть всѣмъ общие, однакъ ихъ въ чужихъ пущахъ и грунтахъ ловить и убивать не надлежитъ, безъ сонзволенія того чий грунтъ и того всякъ на своемъ грунтѣ не допустить можетъ, понеже какъ грунтъ его такъ и имѣющийся въ томъ грунтѣ звѣръ ему жъ надлежить.

Право Гражданское: артикулъ 123, № 12. Зерцало Саксонское: подъ словомъ *звѣръ*, № 8.

2.

Кто би въ чужой пущѣ насилно звѣръ половилъ или побилъ, то за насиліе двападцять рублей денегъ, а за звѣръ сколко би онаго уловилъ или побилъ цепою нижей описанною уплатить имѣетъ.

Статутъ: роздѣлъ 10, артикулъ 1, параграфъ 1.

3.

А если би кто послалъ стрелцовъ или ловцовъ въ чужой лѣсъ, или самъ тайнимъ образомъ звѣръ побилъ, или половилъ, и тобъ на него подлинно довелось, то сколко онаго звѣру будетъ убито или уловлепно, имѣетъ за всякий звѣръ платить тому чий грунтъ по нижеописанной цепѣ и звѣръ ему жъ возвратить.

Тамъ же: параграфъ 2, съ поправленіемъ.

4.

Если стрелецъ или ловецъ, въ чужую пущу своеволно впелъ, пойманъ будетъ съ звѣромъ убитимъ, или уловленнимъ, такового представить къ суду тому, гдѣ то случится, и буди по доказателству въ томъ изо-

блечепъ будетъ, то за звѣръ удвое платитъ имѣетъ, а поки уплатитъ, держать его подъ арестомъ.

Тамъ же: параграфъ 3, съ сокращеніемъ.

5.

Если кто подстрелитъ или ранитъ на своей земли какого дикого звѣра, который ушелъ би на чужий грунтъ и тамо добитъ или уловленъ тѣмъ же будетъ, таковий звѣръ тому кто убьетъ или уловитъ, и тому, на чией землѣ добьетъ или уловитъ пополамъ бить долженъ, а съ собаками за волками, лисицами и зайцами и на чужихъ рощахъ, и въ поляхъ, кромѣ чужихъ лѣсовъ, гаевъ и пущъ, всякому охочому во время удобпое ездить свободно, толко бъ никакой шкоди въ хлѣбѣ и сѣпожатехъ не учинилъ, какъ о семъ и ниже въ главѣ 23 въ артикулѣ 1, показано.

Тамъ же: параграфъ 4, съ поправленіемъ.

Артикулъ 9.

О цепѣ звѣрей дикихъ.

Цепа звѣрамъ дикимъ, какие отъ кого убити или уловлепи били би въ чужомъ лѣсу: за зубра двападцять рублей, за лося шесть рублей, за еленя или елепицю шесть рублей, за медведя три рубли, за копя ли бо за кобилу дикую три рубли, за борова или за свипю дикую рубль двадцять копѣекъ, за рися три рубли, за куницу шестьдесятъ копѣекъ, или такою цепою гдѣ какий звѣръ почему покупается.

Статутъ: роздѣлъ 10, артикулъ 2.

Артикулъ 10.

Никто въ озерахъ чужихъ, въ своей пущи риби ловить и на сѣнокосахъ трави косить не имѣетъ.

Если би кто въ чужихъ озерахъ наспльно или воровски рибу ловилъ, таковий тому чие озеро двападцять рублей, и за рибу по доказателствамъ сколко разъ ловилъ и сколко уловилъ паградить имѣетъ, тако жъ если кто чужие сѣпокоси наспльно покосить и отчуждая

кого отъ его сѣнокосовъ здѣлаетъ побои, то долженъ насилія заплатить двѣнадцять рублей денегъ, и сверхъ того имѣетъ битимъ по званію ихъ за увѣчье наградить, если же не здѣлаетъ бою только сѣнокоси чужие покосить или скошенное сѣно заберетъ, тому жъ за насиліе двенадцять рублей и за сѣно заплатитъ по оценки, гдѣ почему оное покупается.

Статутъ: роздѣлъ 10, артикулъ 4, параграфъ 1 и 2. Зерцало Саксонское: подъ словомъ *дерево*, № 1.

Артикулъ 11.

О принадахъ и сѣтяхъ птичихъ, тако жъ о сокольемъ и лебединомъ гнѣздѣ.

1. Кто насилно принади птичие попортить или на онихъ птици половитъ.

2. Кто би принади птичие воровскимъ способомъ попортилъ.

3. Платежъ за своровапие птичие сѣти.

4. Платежъ за порчу гнѣздъ сокольего и лебединого и за яйца лебединие жъ.

Пунктъ 1.

Кто би здѣлалъ приваду для птицъ на своей собственной землѣ, а другий би тѣ привади насилно повалилъ, порубилъ и попортилъ или птици приваденние отогналъ, либо на готовихъ чужихъ привадахъ половилъ, и то би на него въ судѣ довелось, таковий имѣетъ уплатить тому чии привади шесть рублей денегъ и птици словленние поплатить же тою ценою, какою гдѣ такие птици продаются.

Статутъ: роздѣлъ 10, артикулъ 11.

2.

Кто же би чужие привади птичие воровски какимъ нибудь образомъ попортилъ, таковий по доводамъ имѣетъ уплатить тому чии привади три рубли денегъ.

Статутъ: роздѣлъ 10, артикулъ 12, параграфъ 1.

3.

Кто чию сѣть на тетери или куропатки поставленную на привадахъ своровалъ, дать за то обидимому три рубли денегъ и сѣть возвратить, или если спортилъ, то за сѣть тетеряную тожъ три рубли, за курупячую же рубль заплатить имѣетъ, а кто би перевѣсъ чий или сѣть перевѣсную укралъ или спортилъ, тотъ опому чий перевѣсъ и сѣть шесть рублей, а за сѣть особливо рубль двадцять копѣекъ заплатить долженъ.

Тамъ же: роздѣлъ 10, артикулъ 8, параграфъ 2 и 3.

4.

Кто би въ чиемъ грунтѣ соколье гнѣздо спортилъ или подрубилъ либо нарочно соколи молодые изъ гнѣзда поскидалъ или побралъ. зато опому чий грунтъ имѣетъ заплатить шесть рублей денегъ, а ежели би изъ лебединаго гнѣзда яйца побралъ или оное гнѣздо розметалъ за то заплатить три рубля денегъ имѣетъ.

Тамъ же: роздѣлъ 10, артикулъ 3, параграфъ 1 и 2

Артикулъ 12.

О бобровихъ гоняхъ и ловляхъ.

1. Платежъ за порчу бобровихъ гоней и логвискъ.
2. Платежъ за побитье и забранье бобровъ на чужихъ гоняхъ.

Пунктъ 1.

Кто би въ чиемъ нибудь грунтѣ имѣлъ бобровые старинные свои гоны къ таковимъ гонамъ неимѣетъ тотъ чий грунтъ самъ, а ни люде его поля дооривать такъ далече, какъ би возможно къ тому логву палкою докинуть, и столко жъ сѣнокосу подкошивать и лози прочищать, а если би подъ самые подъоралъ логвиска или сѣнокосами подкосился, или лозу порубилъ, и тѣмъ бобри разогналъ, за то имѣетъ обиженному заплатить двинадцять рублей денегъ и логвиска того впредъ неподарувать, а ни подкошивать по вишеписанному.

Статутъ: роздѣлъ 10, артикулъ 9, параграфъ 1.

2.

Если бы кто насильно чии бобри старие побилъ или воровски молодие побралъ, таковий имѣетъ за насиліе двападцять рублей заплатить, и особно за убитки или побратіе, именно: за черного бобра четире рубли осемдесятъ копѣекъ, за караго два рубли сорокъ копѣекъ, или почему гдѣ такие бобри покупаются; еслижъ бы бобръ изъ того старинного логвиска вийшолъ и вновь перейшолъ въ другое логвиско на грунти или берегъ иного владѣльца, то въ чиемъ грунтѣ опое будетъ логвиско, тому и ловля оныхъ бобровъ свободна бить имѣетъ.

Тамъ же: параграфъ 2.

Артикулъ 13.

О хоромномъ строеніи въ смѣжности съ сосѣдскимъ домомъ или грунтомъ.

1. Всякому домъ свой на собственной земли ставить свободно безъ обиди сосѣднему дому.

2. Кто съ обидою сосѣднему дому свое строеніе поставитъ.

3. Крынки стрѣхою и жолобомъ на чужий дворъ не дѣлать и ничего своего къ стѣнѣ другого не пристроивать.

Пунктъ 1.

Всякому строеніе дому своего дѣлать на собственной земли свободно и въ гору вивесть какъ похочетъ, хотя и въ три жилля, толко би чрезъ то сосѣдняго дому окнамъ свѣтлости не отнялъ, а особливо никто въ своихъ хоромахъ на чужий дворъ не имѣетъ строить оконъ, чрезъ которие виброшивана бъ била какая нечистота, но если би для свѣтлости тѣхъ хороминъ нужно било какое окно, тое должно бить въ горѣ подъ стелею, а не на обикновенномъ мѣстѣ.

Зерцало Саксонское: слово *будованне*, № 7, 8 и 12, и слово *мѣсто и городъ*, № 1, отъ полу.

2.

Ежели же при чиемъ дворѣ съ одной толко стороны свѣтлость будетъ, то сосѣдъ его съ опой стороны не токмо ни какова хоромного

строенія въ высоту дѣлать, но и дерева високо растущаго тамъ садить или щепить не имѣетъ, а кто бы противно сему здѣлалъ, таковое его строеніе снизить, дерево же, буди потребное, выкопавъ на иное мѣсто перенесть, а буди непотребное зрубать.

Зерцало Саксонское: слово *повинность грунту*, № 3, съ прибавленіемъ.

3.

Никто не имѣетъ крышки хоромнаго строенія своего стрѣхою и жолобомъ для истеканія водного на чужій дворъ въ его обиду пущать, такожъ сволоковъ и бервенъ въ помѣжную другого стѣну вкладать, и ничего къ ней своего безъ соизволенія сосѣда своего не пристроевать, инако же если бы то здѣлалъ, а отъ онаго сосѣда и запрещеніе въ томъ имѣлъ, таковые хоромины свои долженъ перестропть такъ, чтобъ безъ обиды другого бить могло; но если бы тѣ тако построенные хоромины чрезъ годъ стояли и помѣжникъ бы печелобитствуя за то въ судъ безъ правильныхъ причинъ молчалъ, то оные для такой давности безъ перестройки и стоять имѣютъ.

Зерцало Саксонское: подъ словами *повинность грунту*, №№ 1, 2 и словомъ *будованіе или хоромное строеніе*, № 6. Порядокъ: артикули Права Магдебурского *о шкодахъ и убиткахъ домовыхъ*, № 1. Права Гражданского артикулъ 126, № 1 Порядокъ: *въ придатки до реестра великаго*, № 19.

Артикулъ 14.

О деревѣ ростущемъ близъ сумежного чиего грунта или на самой межи.

1. Дерево отъ сумежной другого огорожи какъ садить или щепить.
2. О голляхъ и овощахъ дерева на межи стоящаго.
3. О овощи чиего дерева на чужій дворъ или на улицю падающей.

Пунктъ 1.

Дерево пространно ростущое долженъ всякъ садить и щепить неинако толко на три аршина разстояніемъ отъ стѣни или огорожи сосѣдской, а иные дерева непространно ростущие на два аршина, и если бъ чие дерево распространилось голлями чрезъ заборъ помѣжний такъ,

чтобъ опому помѣжнику за тѣмъ строитись или чего другого тамъ по стоповить было нелзя, то опис голля долженъ хозяинъ того дерева отъ двора помѣжнаго отрубать, когда же онъ того здѣлать не похочетъ, тогда помѣжникъ и самъ оповѣстясь на урядѣ можетъ такое голля отъ своего дома очистить, дабы ему въ чемъ отъ него препятствія не было.

Зерцало Саксонское: подъ словами *плотъ* и *дерево*, № 2, 4 и 6. Права Гражданского артикулъ 128 № 1, отъ полу.

2.

Особливо же когда бы дерево какое овощъ родящое на самой межи стояло, а простертымъ своимъ на помѣжний дворъ, или грунтъ голлямъ въ чемъ нибудь другому мѣшало, то тому жъ владѣлцу онаго помѣжнаго грунта такое голля отрубать волно, а если не станетъ онаго рубать, то овощъ съ того межового дерева обоимъ помѣжникамъ пополамъ быть имѣетъ.

Права Гражданского артикулъ 127, № 3.

3.

А где бы такое овощъ родящое чие дерево близъ межи голлями простерто было на чужой помѣжний дворъ или грунтъ безъ всякой помѣшки и вреда, съ такого дерева сколко овощи на сосѣдний грунтъ упадетъ, столко оний сосѣдъ себѣ брать волент, трусить и рвать и збивать изъ дерева чужого, хотя и на свой грунтъ навислого, той овощи никто неимѣетъ, то жъ разумѣть и о голлях на улицю висящихъ своею овощью, которая что упадетъ само отъ себе на землю всякому такъ какъ и хозяину оную собирать свободно.

Зерцало Саксонское: слово *дерево*, № 7, съ поправленіемъ и прибавленіемъ.

Артикулъ 15.

О строеніи стѣнъ на межи и домовъ близъ межи сосѣдской тако жъ о рву склепу, ліоху, колодязю и ямахъ.

1. Сполную зъ сосѣдомъ стѣну какъ строить.

2. Какъ каменную стѣну дѣлать, тако жъ ровъ, погребъ, склепъ ліохъ и колодязь, близь сосѣдней земли копать, здѣсь же о ямахъ хлѣбнихъ и волковнихъ.

Пунктъ 1.

Где би кто на межи грунта своего похотѣлъ домъ деревянний или каменний строить и помѣжникъ би на строеніе совокупно съ нимъ стѣнъ коштъ сполний положить сонзволилъ, тамо одинъ другому земли своей ничего уступать не долженъ, но если бъ оний помѣжникъ на такий коштъ не сонзволилъ, то долженъ ему для того стѣни устроенія своей земли два локтя въ ширъ, а въ довжъ, сколко тоей же стѣни будетъ, на фундаментъ уступить.

Порядокъ: артикули Права Магдебурского *о убиткахъ домовихъ*, № 4.

2.

А кто би хотѣлъ стѣну каменную на своей земли строить, то на одну стопу, или если би домъ каменний строилъ на двѣ стопи отъ межи сосѣдской мѣста оставить долженъ, тако жъ, когда би кто ровъ или погребъ, либо склепъ или ліохъ копать, то смотрѣть имѣетъ, чтобъ подъ чужую землю подкопу на убитокъ его учинить не могъ, инако же сосѣдъ его того ему возпятить и убитка доходить можетъ; кто же би въ дворѣ своемъ колодязь копать хотѣлъ, то на одинъ аршинъ отъ сосѣдской деревяной стѣни, или плоту, а отъ каменнаго строенія на пять аршинъ отступить, въ гору же на общей земли или на межи всякий колодязь на полтора аршина обрубленъ бить долженъ, инако же когда что въ такой колодязь впадетъ, то онаго хозяинъ винѣ и награжденію подлежать будетъ, то же разумѣть и о хлѣбнихъ ямахъ, кто оние копать станетъ на своей земли близь помѣжнаго грунта, чтобъ мѣста отъ онаго оставлялъ сколко по вишеписанному надлежить, а если уже на волной земли или на чиемъ грунтѣ неогороженномъ тѣ ями или волковии виконани и праздни будуть, тамо оних ямъ или волковень хозяинъ чимъ пристойно закривать имѣетъ, ибо за случай кому би и отъ такихъ ямъ какия шкоди и убитки здѣлались награждать будетъ долженъ.

Зерцало Саксонское: подъ словомъ *плотъ или плетень*, № 2, до полу, съ поправленіемъ и прибавленіемъ

Артикулъ 16.

О трубахъ или коменахъ, пужникахъ и хлѣвахъ свинихъ.

1. Какъ далече отъ сосѣдняго двора труби, пужники и свинние хлѣви строить.

2. О кузнецахъ, пивоварахъ, хлѣбникахъ и всякихъ художникахъ съ огнемъ работающихъ.

Пунктъ 1.

Труби у печей, пужники и свинние хлѣви отъ огорожи или стѣни сосѣдской ближе троихъ ступеней разстояніемъ неимѣютъ бить строени, и всякъ свою трубу и пѣчь долженъ такъ строить, чтобъ искри на домъ сосѣдскій падать не могли подъ виною за убитки награжденія, а пужники не били бъ ни къ какимъ сосѣдскимъ хоромамъ, а паче къ избамъ жилимъ пристроеванни, но ставленни били бъ на особихъ мѣстахъ откуду бъ на сосѣдскій дворъ смрадъ заходить не могль, копать же въ нихъ обикновенние ями въ глубь даже до нерушимой земли; кто же би противно сему поступалъ, такового по разсмотренію суда штрафовать, и что будетъ къ обидѣ или опасенію сосѣднему построенно, тое прочъ раскидавъ приказать опое на особенное мѣсто къ тому приличное перенесть.

Права Гражданского, артикулъ 123, № 1, на концѣ и № 3, отъ полу, артикулъ 124, № 1, 2 и 3, артикулъ 126, № 31, при концѣ Порядокъ: артикули *о убиткахъ домовихъ*, № 3, съ поправленіемъ.

2.

А которий би кузнецъ кузню, или пивоваръ пивоварню, тако жъ хлѣбникъ пѣчь, или банникъ баню, или кто нибудь нний съ огнемъ художество свое отправляющий вновь какое къ своей работѣ строеніе заводилъ, то имѣетъ первѣе на урядѣ обовязатись въ томъ, что отъ того никакого врела сосѣдамъ не будетъ, а въ случаѣ ежели би что противное здѣлалось, долженъ будетъ за то награждать, и для того такимъ художнимъ людямъ имѣетъ урядъ въ далности отъ жилля людскаго безопасние мѣста на тѣ строенія имъ отводить, да при самихъ кузняхъ и станки, въ которихъ куются лошади, ставитись имѣютъ, а на улицѣ между дворами и при самой дорозѣ становлять опихъ стан-

ковъ никакий кузнецъ неволенъ, и того уряду смотрѣть и не допущать, а вопротивность сему постановление роскидать.

Право Гражданское: артикулъ 125, № 1, 2 и 3. Зерцало Саксонское: слово *пѣчь* № 4, съ поправленіемъ.

Артикулъ 17.

О завладѣніи чужой земли и о строеніи на оной хоромъ.

1. Самоволно завладѣнную землю сугубо отдавать.

2. Самоволно отъ кого учиненному на чужой земли строенію при томъ бить чия земля.

Пунктъ 1.

Кто би сомоволно, паче же когда би на то отъ сосѣда или судовое запрещеніе било, чужую сосѣдскую землю, или какими грунтами, либо какою оныхъ частію къ своему двору или жиллю завладѣлъ и и въ томъ доказано будетъ, таковий не токмо тую землю, кому опая правилно доводится, но сверхъ того и своея собственныя земли или грунту толикую жъ часть, сколко самъ неправилно завладѣлъ, уступить должепъ.

Статутъ: роздѣлъ 9, артикулъ 3, параграфъ 2. Зерцало Саксонское: слово *граница*, № 3, въ срединѣ и подъ словомъ *грунтъ*, № 1, въ срединѣ. Права Гражданского артикулъ 127, № 4, на концѣ.

2.

А кто би на чужой земли мимо воли и вѣдома правилного владѣлца самоволно что построилъ, то и оное строеніе совсѣмъ при томъ владѣлцу чия земля бить должно; ежели жъ би кто построилъ что на чужой земли каменное въ невѣдомости вмѣняя тую землю бить пустою паче же когда то учинилъ за вѣдомомъ и позволеніемъ уряда, а послѣ къ той землѣ проищется владѣлецъ и оний доведетъ своего права, таковий имѣетъ или надлежащую за свою землю отъ построившаго заплату припять, или сму за то строеніе по оцѣнки урядовой наградивъ оное жъ строеніе зъ землею припять въ свое владѣніе, а если тожъ строеніе не будетъ каменное, но деревянное, тое опъ же построивший

изъ чужой на свою землю перенесть можетъ, по тому жъ въ судѣ поступать съ тѣмъ, кто бы на чужой земли дерево посадилъ или прищепилъ.

Порядокъ: артикулы Права Магдебурского *о убиткахъ домовихъ*, № 5. Зерцало Саксонское: подъ словомъ *рѣчь или вещь*, № 1, на концѣ. Права Хелминского книги 3, роздѣлъ 3.

Артикулъ 18.

О межѣ дворовъ, садовъ, огородовъ и протчихъ грунтовъ.

1. Межу своего двора, огорода, саду и другого домашнего грунту звѣдома помѣжника дѣлать можна.

2 Спорную межу помѣжникамъ какъ рознимать.

Пунктъ 1.

Кто бы нибудь къ своему двору, саду, огороду, или какому нибудь домашнему грунту похотѣлъ во мѣсто межовихъ знаковъ столпи ставить или каменне, либо что иное въ земле класть, таковий пригласивъ сосѣда своего, съ которимъ тая земля вмѣстѣ, или и безъ него точію съ вѣдома и согласія его и при межовомъ коммисару и другихъ сосѣдахъ можетъ то здѣлать.

Право Гражданское: артикулъ 127, № 1. Зерцало Саксонское: слово *граница*, № 1.

2.

Ежели бы за межу сосѣдъ сталъ спорить, то судъ для осмотру тоей спорной земли имѣетъ опредѣлить межовщиковъ, либо добрихъ разсудних и искусних въ межовомъ дѣлѣ персонъ, и буде по тому ихъ осмотру обстоятелно и доводно отъ спорной стороны явится той земли иная старая межа, то какъ надлежитъ, такъ оную оправить и утвердить, хотя бы сторона противная за упрямствомъ тамъ и присуствовать ниже согласовать на то не похотѣла.

Права Гражданского, артикулъ 127, № 4.

Артикулъ 19.

О огородахъ и хоромныхъ строеніяхъ обветшалыхъ, на помѣжныхъ грунтахъ и убиткахъ отъ того помѣжничихъ.

1. Всякому часть своего грунта городить.
2. О упалой сумѣжно стѣнѣ.
3. О упалыхъ на дворъ чужій строеніяхъ.
4. Дерево или кирпичъ изъ упалого по случаю строенія на чій дворъ при кому бить должни.

Пунктъ 1.

Всякій хозяинъ надлежащую около своего дому, саду и какого нибудь грунту своего часть городить, или заборомъ окидать, либо окопивать долженъ, а буди о томъ препебрежетъ, то который чрезъ то здѣлается помежнику его убитокъ, за оный наградить, тую жъ свою огради часть непремѣнно здѣлать имѣетъ.

Порядокъ: въ артикулѣ Права Магдебурскаго *о шкодахъ или убиткахъ*, № 1.

2.

А где би на межи чихъ дворовъ или другихъ грунтовъ стѣна или перетика, то есть ограда, одного съ другимъ помѣжникомъ сполная, била спорчена такъ, что скорпя требовала бъ подчинки, или новаго строенія, и одинъ би отъ нихъ хотѣлъ подчинять, или вновъ построить, а другій въ томъ препебрегалъ, хотя бъ отъ него и напоминанъ былъ, и по челобитью его изъ суда на то приказъ имѣлъ, между тѣмъ же если би за обваленіемъ опой стѣни или огради убитокъ такій тому помѣжнику учинился, таковій препебрегатель долженъ будетъ и убитокъ опихъ наградить и совокупнимъ коштомъ обваленную стѣну, или ограду, кромѣ всякого медленія, подчинить или построить, ежели жъ и потому съ оной подчинки или постройки въ порчи станетъ медлить или всема того дѣлать не похочетъ, то чтоби не воспослѣдовалъ и впредъ помѣжнику больший убитокъ, можетъ онъ самъ своимъ коштомъ звѣдома суда означенную стѣну или ограду здѣлать, а потомъ по при-

говору того жъ суда за оный коштъ на упрямомъ удвое доправленно и истцу отданно бить имѣетъ награжденіе.

Права Гражданского, артикулъ 126, № 2, 3, 4 и 5.

3.

Тако жъ когда би чии хороми или стѣни били такъ обветшалие, что отъ обваленія оныхъ опасность предлежала бъ помѣжнику въ повреженіи его дому или другого строенія, либо саду, и отой би подчинки хоромъ или стѣни оный помѣжникъ сосѣда своего предувѣщевалъ либо и въ судѣ опротестовалъ, а между тѣмъ обветшалие хороми упали бъ и его помѣжничий домъ или какое строеніе, либо садъ и другое что повредили, тогда тотъ, который небреженіемъ своимъ попустилъ тѣмъ хоромамъ упасть, поврежденное помѣжничое строеніе своимъ коштомъ подчинить или за то по оцѣпки судовой ему помѣжнику наградить долженъ будетъ, а сверхъ того что би упали на его жъ помѣжничий дворъ дерева или кирпичу тое все онъ помѣжникъ забрать себѣ имѣетъ, то жъ разумѣть когда бъ кто дерево свое срубалъ и тое дерево или би и гнилое стоящое само на сосѣдское дерево плодное или безплодное или и на хоромное строеніе пало и оное поламало либо по вредило.

Права Гражданского артикулъ 124, № 3, артикулъ 126, № 5. Порядокъ: Права Магдебурского въ артикулѣ *о убитках домових*, № 2. Прибавленіе въ согласіе вишеписанних правъ.

4.

Буди же такие обветшалие хороми на чий домъ упали бъ и повредили бъ что сосѣдское отъ печаянного случая безъ предувѣщеванія и протесту въ судѣ оного сосѣда, то тотъ строенія упалого хозяинъ долженъ толко то, что разоренно или спорчепно подчинить своимъ коштомъ или наградитъ сосѣду, а свое упалое дерево или кирпичъ къ себѣ забрать воленъ, тожъ разумѣть и о деревѣ.

Прибавленіе.

Артикулъ 20.

О огорожи своего, а о не приниманіи чужаго грунта, тако жъ о плетень и о дворъ съ ключемъ или спускомъ воднимъ.

1. Всякому свою землю ограждать волно чужой ничего не принимая.

2. Концы у плетня рубанние на свой дворъ пущать.

3. Водному съ одного въ другой дворъ теченію въ своемъ состояніи бить.

Пунктъ 1.

Волно всякому грунтъ или дворъ свой городить, заборомъ окидать, обмуровать, или окопать, такъ какъ кто похочетъ и возможетъ, толко би земли чужого владѣнія тою оградою и общой улици непринималъ, а кто противно сему учинитъ, той огорожу, либо заборъ, либо муръ свой изъ чужой земли или изъ общой улици роскидать, и ровъ загребсти, своимъ коштомъ, ограду же имѣть поти поки его собственная состоитъ земля.

Зерцало Саксонское: подъ словомъ *дворъ*, № 3, съ прибавленіемъ.

2.

Кто дворъ или какий ни есть грунтъ свой огораживаетъ плетенемъ, долженъ въ ономъ плетенѣ рубанние форосту концы обращать къ своей, а не къ сосѣдской сторонѣ и не на улицю, отъ чего бъ сосѣду или скоту чужому повреждение какое бить не могло, а если бъ кто противно сему учинилъ и чрезъ то кому здѣлался бъ какой вредъ или убитокъ, за то наградить обиженному будетъ долженъ.

Зерцало Саксонское: подъ словомъ *дворъ*, № 2. Права Гражданского, артикулъ 123, № 2, съ поправленіемъ.

3.

Кто имѣя, домъ свой съ ключемъ или спускомъ воднимъ въ сосѣдский дворъ исходящимъ, продалъ би оний кому другому, тогда тотъ кто купилъ неимѣетъ того водного теченія воспящать, но въ какомъ состояніи то теченіе прежде било и при куплѣ будетъ такъ и бить оному надлежитъ.

Въ Саксонѣ: Права Хелминского книги 3 роздѣлъ 6.

Артикулъ 21.

О пожарѣ въ городахъ и селахъ и о зажигателяхъ.

1. Казнь умишленнимъ зяжигателямъ.

2. О погрожчикахъ на зажженіе.

3. Если би изъ чиего двора по случаю учинился пожаръ.

4. Если жъ би домъ чий сгорѣлъ, хто въ немъ жить и беречь договоромъ обовязался.

5. О розломаніи чиего дому во время пожара.

6. За зажженіе дому, и отъ того другихъ домовъ, на комъ убитковъ доходить.

7. Кто би приготовленние къ угашенію пожара инструменти порубилъ и попортилъ.

Пунктъ 1.

Кто би толь вредного злодѣянія допущаясь дерзнулъ нарочно зажечъ крѣпость, городъ, село или какую деревню, либо дворъ чий нибудь, гдѣ самъ хозяинъ живетъ или загородний гдѣ хлѣбъ и протчие пожитки содержатся, на томъ би злодѣяніи пойманъ или явними доводами въ томъ изобличенъ билъ, такового самого огнемъ зжечъ, имѣнія же и пожитки пожаромъ спаленние изъ имѣнія того зажигателя обидимому имѣютъ бить награждени, тако жъ помощниковъ и совѣтниковъ его кого онъ покажетъ и по прямому доказателству такое на нихъ злодѣяніе доведется тоею жъ равною какъ и его самого казнить смертію, а имѣнія ихъ отдавать отъ зажженія разореннимъ въ награжденіе того, что сгорѣло, въ роспросѣ же и розискѣ таковихъ злодѣевъ поступать какъ о томъ въ 25 главѣ, въ артикулѣ 5, написанно.

Статутъ: роздѣлъ 11, артикулъ 18. Порядокъ: въ артикулѣ Права Магдебурского подъ словомъ *о пожегь*, № 1. Правъ Цесарскихъ артикулъ 13. Прибавленіе.

2.

А буди би кто кого не зажегъ самимъ дѣломъ, но токмо зажечь похвалялся и грозилъ, съ такимъ въ судѣ поступать по вишe положеннимъ сего права 20 глави, о погрожчикахъ, артикуламъ.

Статутъ: роздѣлъ 11, артикулъ 40.

3.

Гдѣ би въ городѣ, или селѣ, или между какимъ нибудь жильемъ

чий дворъ или иное какое строеніе загорѣлось по случаю, но хотя бъ изъ причини того хозяина, по неумышленно и не изъ нарочного отъ какого злодѣя зажженая загорѣлся, чрезъ тоже и другие сосѣдские доми или гумна бъ погорѣли, то на томъ отъ чиего двора пожаръ произойшолъ никто за убитки свои отъ поджоги учинившиеся искать не имѣетъ, понеже такий случай, божію паче попущенію, а не людской причинѣ, причитивать должно.

Прибавленіе въ согласіе права. Статутъ: роздѣлъ 10, артикулъ 17, параграфъ 2.

4.

Когда же би кто въ чиемъ дому жилъ съ найму или безденежно зъ соизволенія хозяйскаго тѣмъ договоромъ, чтобъ жить ему тамъ съ береженіемъ отъ огня подъ обовязателствомъ награжденія убитковъ, а тотъ би дворъ какимъ случаемъ неприлежного смотрѣнія его, а не отъ грому или отъ пожара другихъ сосѣдскихъ домовъ и не отъ зажигателя тайного, сгорѣлъ, въ томъ случаѣ хозяинъ можетъ на немъ искать за сгорѣніе опого своего двора достойного награжденія, противъ учиненного съ нимъ договора, понеже то принялъ на свой страхъ, протчиимъ же которихъ би какие жилля или строенія отъ того пожара сгорѣли платитись, какъ о семъ вишше въ 3 пунктѣ показанно, не долженъ.

Прибавленіе.

5.

Кто би во время пожара зъ вѣдома или и безъ вѣдома старшинскаго какие сосѣда своего хороми разломалъ ради угашенія огня и опасаясь даби его и другихъ доми не загорѣлись, таковий за опое разломаніе награждать не долженъ; когда же во время пожара домъ чий поламалъ би кто безъ вѣдома старшинского нарочно по злобѣ на единъ того хозяина убитокъ, а не било бъ крайней опасности отъ огня другимъ домамъ и тобъ на него довелось; тогда за таковое разломаніе по оцѣнки судовой не токмо награждать обидимому, но и наказанъ бить имѣетъ по разсмотренію суда.

Зерцало Саксонское: подъ словомъ *домъ*, № 1. Порядокъ: въ артикулѣ Права Магдебурского *о убиткахъ домовихъ*, № 7, со изъясненіемъ.

6.

Буди же въ чиемъ дворѣ учинился пожаръ отъ умишленного зажженія какого злобника по имѣющейся и съ хозяиномъ того двора ссорѣ и въ враждѣ, а отъ того би другие сосѣдние строенія и пожитки какие погорѣли, и самимъ би онимъ сосѣдамъ вѣдомо било что то случилось отъ такого недруга сосѣдняго, а не отъ его неосторожности и небреженія, въ такомъ случаѣ яко не тотъ виноватъ отъ чиего двора пожаръ учинился, но тотъ кто зажегль, такъ всѣ обидимие, купно съ тѣмъ кого зажженно, на имѣніи оного зажигателя сверхъ достойной ему казни за свои шкоди награжденія искать имѣютъ.

Зерцало Саксонское: подъ словомъ *шкода*, № 2 и 3, со изъясненіемъ.

7.

Кто би нибудь безпомѣстний, или помѣстний, такъ продерзостенъ бить показался, что приуготовленние къ гашенію пожара въ какомъ нибудь мѣстѣ лѣсници порубилъ, изъ сосудовъ воду повиливалъ и другие инструмента поломалъ и попортилъ, то яко тая продерзость не токмо на чий приватний, но и на всего общества вредъ и разореніе происходить можетъ, такъ судьи о семъ не пренебрегая имѣютъ онаго продерзателя какого бъ званія нибилъ взять въ розискъ и допрашивать прилѣжно, съ какимъ умишленіемъ и для чего бъ то дѣлать дерзнулъ, а зъ розиску покажется бить такое его дѣйствіе умишленное, на то чтобъ намѣренного учинитись отъ него или отъ его товарищей зажженія нѣчимъ било гасить и воспятить, то его за такое злонамѣреніе какъ за самое злодѣяніе смертію казнить, а буде не отъ умишленія, но изъ причини пянства или коего дурачества тое произойшло, за то наказать онаго по разсмотренію судовому, и всѣ порубанние и попорченние нимъ инструмента и протчие приуготовленія его коштомъ по прежнему исправить, а если бъ такого кошту взять на немъ било не съ чего, то оного отдать на вислугу тому, кто за него таковъ коштъ положитъ.

Порядокъ: въ артикулахъ Права Магдебурского, уставъ *о насиліи*, № 7, со изъясненіемъ и прибавленіемъ.

ГЛАВА ДВАДЕСЯТАЯ.

О гвалтахъ или насиліяхъ, о нападеніи, о убійствѣ, побои, увѣчьѣ, ранахъ, разбои и безчестіи, о казни, и наказаніи въ томъ преступившихъ, такожъ о головщинахъ и платежѣ за голову, за увѣчье. за охромленіе и поврежденіе на составахъ, за побои, рани и безчестіе шляхтѣ или воискаго званія и протчіимъ людямъ.

Артикулъ 1.

О платежѣ за гвалтъ общесосѣдний и о умишленномъ нападеніи съ намѣреніемъ убить кого.

1. За гвалтъ или насиліе общесосѣднее какий платежъ.

2. Кто на чий домъ или на какое нибудь жиллё насилно напавъ съ помощниками кого убьетъ въ смерть.

3. Если таковий насилникъ никого не убьетъ въ смерть токмо ранитъ и изувѣчитъ.

4. Буди не ранитъ, ни убьетъ въ смерть, толко какий убитокъ здѣлаетъ.

5. Нападатель и въ небитности помощниковъ судимъ бить имѣетъ.

Пунктъ 1.

За каждий гвалтъ или насиліе, отъ кого бъ кому ни учинилося, и правно было доведенно, имѣетъ бить плачено обидимому дванадцять рублей денегъ, кромѣ случаевъ особливо показанних въ семъ правѣ.

Статутъ: роздѣлъ 11, артикулъ 51, и роздѣлъ 10, артикулъ 15, параграфъ 2, и роздѣлъ 12, артикулъ 6, параграфъ 1.

2.

Кто би на чий шляхетскій или воинскаго званія человѣка, домъ гумно, загородний дворъ, или хуторъ, гдѣ скотъ и ние его пожитки содержатся или на мелници, или плуги, и прочее нарочно умишленно наѣхавъ или нашедъ, тамъ кого нибудь убилъ въ смерть, и тѣмъ покой общій нарушилъ, а то би допряма въ судѣ на него довелось, такового

смертію казнить, отсѣченіемъ голови и не токмо самого, но и помощниковъ его, котории съ нимъ въ томъ нападеніи били и на убийство едноумишленнимъ совѣтомъ и силою соглашались и соединялись и въ томъ би били явними доводами изобличени, такою жъ смертію казнить, а какъ платежъ за голову по званію убитого, такъ и убитки, если при томъ насиліи здѣлались и отъ того произийшли, удвое плачени бить имѣютъ наслѣдникамъ того жъ убитого изъ имѣнія самаго насилника, или если опого недоволно будетъ, то изъ пожитковъ помощниковъ его.

Статутъ: роздѣлъ 11, артикулъ 1, параграфъ 1. Права Граждапского артикулъ 38. № 3, 22 и 23. Зерцало Саксопское: подъ словомъ *гвалтъ*, № 32. Порядокъ: часть 4, *о убійствѣ*, № 1 6. Статутъ: роздѣлъ 11, артикулъ 29, параграфъ 2.

3.

Если би таковий насилникъ никого въ смерть не убилъ, толко ранилъ съ умишленіемъ смертного убійства, такового по доказателству самого токмо смертію казнить, а помощниковъ его въ тюрмѣ сподней, гдѣ на смерть приговореннихъ заключаютъ, чрезъ годъ и шесть недель держать, награжденіе же за увѣчче по званію раненнаго и убитки при томъ нападеніи ставшиеся изъ имѣній оного самого насилника удвое жъ доправить.

Статутъ роздѣлъ 11, артикулъ 1, параграфъ 1. Зерцало Саксонское: подъ словомъ *убійство*, № 23, на концѣ и подъ словомъ *раненний*, № 19. Права Цесарского артикулъ 87.

4.

Буде би же кто насиліемъ наехалъ или нашолъ на чие пляхетское или воинского званія человѣка имѣніе, а ни кого не ранилъ, ни убилъ въ смерть, но знаки нападенія или убитки какие здѣлалъ, тогда за нападеніе толко платить долженъ двѣнадцять рублей денегъ и убитки наградить по доказателству, а смертію не казнить, сверхъ же того платежа имѣетъ въ тюрмѣ или подъ арестомъ гдѣ судъ укажетъ посаженъ бить на двападцять недѣль съ помощниками своими, а съ служителями, кои не по своей волѣ въ такомъ нападеніи спомоществуютъ,

падлежитъ въ судѣ поступать какъ главы 27, въ артикулѣ 4, въ пунктѣ 4, показанно.

Статутъ: роздѣлъ 11, артикулъ 1, параграфъ 2, и артикулъ 51, параргафъ 1. Порядокъ: въ титулѣ права *коронное, о смугахъ,* № 28.

5.

Если би кто въ городѣ или въ пути едучи на домъ чий или на квартиру насилно нашелъ и кого убилъ въ смерть или ранилъ, либо убитокъ каковий учинилъ, имѣетъ бить судимъ и приговариванъ, тѣмъ же образомъ какъ въ семъ же артикулѣ, въ пунктахъ 2, 3 и 4, о нападеніи на шляхетский или воинскаго званія домъ показано, а когда къ рѣшенію судовому такое дѣло прийдетъ, товарищей же или помощниковъ онаго нападателя и насилника, котории при томъ нападеніи въ согласіи изъ своими приводцами били, въ тѣ пори въ поимки не будетъ; то такового нападателя или насилника до сиску товарищей или помощниковъ его держать въ тюрмѣ, или подъ арестомъ полгода, а буде товарищи или помощники его и въ полгода не сищутся, то того нападателя, которий убийство здѣлалъ, послѣ полугода казнить смертію, а болше полугода того нападателя и убийцу въ тюрмѣ, либо подъ арестомъ педержать, что би такие нападатели и убийци сидя многое время отъ смертной казни не освобождались, а челобитчику на товарищей или помощниковъ онаго нападателя и опослѣ суда искать свободно, тако жъ и той кто будетъ жестоко ранепъ и въ спорѣ за раною на рапившого челобитствовать не возможетъ, однако жъ въ судъ о томъ протестовать должепъ, а послѣ съ него справедливости правно доходить свободенъ будетъ.

Статутъ: роздѣлъ 11, артикулъ 1, параграфъ 3, и артикулъ 43, параграфъ 1, со изъясненіемъ и прибавленіемъ. Права Хелминского книги 5, роздѣлъ 18.

Артикулъ 2.

О нападеніи на церкви всякого християнского закона.

1. Нападатели на церкви и при церквахъ на мѣста церковние или на домы духовнихъ персонъ и причетниковъ церковнихъ какому подлежать наказанію.

2. Кто церкви насилно грабитъ какой винѣ подлежитъ.

Пунктъ 1.

Кто би каково нибудь чина и званія, учинивъ нападеніе на церкви всякого христіянского закона и при церквахъ на цвинтари, на школи, или на доми духовнихъ персонъ и причетниковъ церковнихъ, тамо въ смерть кого убилъ, или ранилъ, и тѣ бъ рани били знатние и вредителние и въ церквѣ или при церквѣ кровъ пролилъ, таковий убийца и помощники его за убійство имѣютъ бить казнени перво отсѣченіемъ руки, потомъ голови, а за рани въ тѣхъ же мѣстахъ кому учиненние и за нападенія на дому духовнихъ персонъ и причетниковъ церковнихъ, чинить награжденіе удвое противъ званія ихъ, и въ томъ поступать, какъ сея глави въ артикулѣ 1 показанно; если жъ би кто напавъ на церковъ здѣлаетъ кому токмо побой безъ ранъ, то за оное нападеніе долженъ заплатить гвалту на церковь удвое, то есть двадцять четири рубли, и оному кому побои сдѣлалъ за безчестіе и увѣчье противъ званія его удвое жъ наградить. а сверхъ того оний же нападатель посаженъ бить имѣетъ въ тюрму или гдѣ судъ укажетъ подъ арестомъ на три мѣсяци.

Статутъ: роздѣлъ 11, артикулъ 3, со изъясненіемъ и прибавленіемъ.

2.

А если би кто на церкви всякого христіянскаго закона умишленно напавъ утвари церковние пограбилъ или какое ни есть разореніе здѣлалъ, такового по явнимъ въ судѣ о томъ преступленіи доказателствамъ и изобличеніямъ чатвертовать.

Права Гражданского артикулъ 38, № 13, и артикулъ 4, № 7, Зерцало Саксонскос: подъ словомъ *караніе*, № 4, при концѣ.

Артикулъ 3.

О нападатель и убійцѣ помѣстномъ, которий убивъ кого въ смерть увойдетъ.

1. Если би тотъ, на кого будетъ челобитье о нападеніи и убійствѣ, въ судъ не ставъ бѣжалъ.

2. Если тотъ бѣжавшій самъ въ судъ явится для опровданія.

3. Если тотъ же нападатель по публикаціи судовой на срокъ къ опровданію не явится.

4. Нападатель и убійца еслибп въ побѣги словленъ или отъ того, кто за нимъ гонялъ, убитъ билъ.

Пунктъ 1.

Когда бп кого помѣстного било въ судѣ челобитье о нападѣніи и смертномъ убійствѣ въ домѣ, на квартирѣ, на улицѣ, на пути и гдѣ пиесть, а опъ бп по сискпому указу въ судѣ не сталъ, или укрпваясь прочь ушелъ, тогда о таковаго поимки и представленіи къ суду, изъ оного суда съ такимъ объявленіемъ, чтобъ опий бѣжавший или самъ для очистки своей въ судъ не далѣе за три мѣсяца явился, или бъ его словлепно, вездѣ публпковать, а за головщину противъ званія убитого и за убитки въ челобитьи описанние тотъ же судъ безъ отлогательства тотъ часъ челобитчику, по явкѣ его предъ сосѣдами окрестними, и въ судѣ учинепной, кромѣ другихъ далпихъ доказателствъ, толко за то, что опий убійца ушелъ, на имѣпіи такового убійцы по званію убитого доправить, а если бп тое убійцы имѣніе ко уплатѣ головщпни и за убитки недовлѣло, то опое имѣніе убитого наслѣдникомъ отдать во владѣніе до окончанія объ опомъ убійцы росправи.

Статутъ: роздѣлъ 11, артикулъ 4, параграфъ 1. Порядокъ: часть 2, *о публикаціи убійцы,* № 5.

2.

Если бъ же тотъ бѣжавший или въ судъ тогда за чимъ нестависший, которого велено ловить, послѣ ставъ въ судъ и показавъ правилние какие гому бѣгству и нестанію своему причини, хотѣлъ отъ порока и челобитья нстцевого себе очищать, то ему имѣетъ бить допущепо, и буди достовѣрнимъ свѣдителствомъ и другими правпими доводами себе оправдитъ, то челобитчикъ долженъ будетъ имѣніе его, которое ему въ платежѣ за голову и за убитки отъ суда во владѣніе отдано, возвратить, такожъ и убитки, если бп какие въ томъ же имѣніи сталисъ, по суду жъ за доказателствомъ наградить; токмо жъ когда въ такомъ дѣлѣ паочно обѣ стороии станутъ, то которую сторонуп по силѣ права ближпую судъ бить усмотритъ, тую къ доводу или оправданію правнимъ порядкомъ допустить имѣетъ.

Статутъ: роздѣлъ 11, артикулъ 4, параграфъ 2. Порядокъ: часть 2,

о публикаціи убійцы, № 14, 15 и 16. Зерцало Саксонское подъ словомъ *виволнанный* то есть *безчестно опубликованный*, № 22.

3.

А когда бы тотъ бѣжавшій, на кого о убійствѣ челобитье будетъ, до года и шести недель не явился и не оправдался въ судѣ, тогда дѣти или сродники убитого уже отданное имѣніе его за голову и за убитки держать и употреблять волни будутъ до тѣхъ поръ, пока того опубликованного жена, дѣти или сродники, къ оному убійству не приличившіеся, сумму денежную по суду приговоренную за голову и убитки заплатятъ.

Статутъ: роздѣлъ 11, артикулъ 4. параграфъ 3. Зерцало Саксонское: подъ словомъ *безчестно опубликованный*, № 20.

4.

Буди же бы по публикаціи нападатель или убійца словленъ былъ, то по подлинному о его винѣ доказателству имѣетъ быть смертію казненъ какъ нападатель и убійца, по тому жъ если бы такій преступникъ и самъ когда нибудь явился въ судъ и нетокмо оправдить себя немогъ но подлинно изобличенъ бы былъ въ убійствѣ, неимѣетъ быть отъ казни свободенъ, а кто бы за нимъ гонилъ и немогучи его взять въ смерть убилъ, таковій за убійство смертной казни неподлежитъ, и отъ платежа за голову его свободенъ будетъ.

Статутъ: роздѣлъ 11, артикулъ 4, параграфъ 4. Статутъ: трибуналъ, 2, подъ титуломъ *исполненіе судомъ гдѣ литера*, О.

Артикулъ 4.

Би безпомѣстній убивъ кого бѣжалъ.

Который бы безпомѣстній и никому неслужащій человѣкъ, приежжій или родимецъ здешній, убійство, либо другое какое преступленіе смертной казни подлежащое здѣлавъ, бѣжалъ прочъ и немогъ бы быть пойманъ и въ судъ представленъ, челобитчикъ же бы искалъ зато пре тупленіе на томъ, у кого преступникъ пребываніе свое имѣлъ, о таковомъ бѣглецу по челобитью оного обидимого имѣетъ быть изъ

суда того жъ уезду, въ которомъ тое здѣлается публикованию, по торгамъ и при церквахъ, и когда будетъ пойманъ, и въ судъ представленъ, то судъ имѣетъ съ нимъ поступать такъ какъ съ протчими убийцами, смотря по важности преступленія, когда же челобитчикъ похощетъ искать и на томъ, кто оного преступника у себе держалъ, то ему свободно будетъ, а тотъ кто его держалъ отвѣтствовать и оправдатся въ судѣ долженъ.

Статутъ: роздѣлъ 11, артикулъ 52. Прибавленіе.

Артикулъ 5.

О убійствѣ родителей отъ дѣтей или дѣтей отъ родителей.

1. О убійци отца или матери, дѣда, баби, дядѣ, или тетки, родныхъ.

2. Кто бъ отца или матеръ ранилъ или побилъ, либо злославилъ,

3. Отецъ или мати если убьютъ сина или дочъ.

Пунктъ 1.

Который бы синъ, или дочъ, не помня о бозѣ и небоясь страшного его суда, отца, или матеръ свою, нарочно изъ злоби и ярости въ смерть убилъ и какимъ нибудь образомъ кого отъ нихъ умертвилъ, такового сина, или дочь, за толь тяжкое Божія и естественного закона преступленіе, жестокою смертью казнить, а именно: сина живого четвертовать и мертвое тѣло его на колесо положить, а голову на палю избить, дочъ же живу вкопать въ землю по шию и держать ея тако въ земли поки умреть, изъ имѣній же убитихъ отца или матери, какая бъ часть на онихъ отцеубійцовъ приходить имѣла, или уже и во владѣніе имъ досталась, имѣетъ бить отдана на другихъ убійству тому неприлпчившихся братовъ ихъ, или сестеръ, или близнихъ сродниковъ, на которихъ по наслѣдію то правно падлежитъ, а хотя би таковий отцеубійца имѣлъ жену и дѣти свои собственние, которие тому его злодѣянію жъ по доводамъ явилися бить неповинни, однакъ понеже онъ самъ означеного на него приходившого отческого и матернего имѣнія стался бить за толикое свое преступленіе недостойнимъ, того ради жена и дѣти его наслѣдовать тѣмъ уже немогутъ, по если бъ тая жъ жена имѣла имѣніе свое придапное и въ вѣнѣ, по силѣ права отъ

него своего мужа обикновенно записанное на третей части, въ томъ же на него надлежащемъ отческомъ наслѣдіи, или бы были какие собственно имъ убийцею нажитые пожитки, того имѣнія и пожитковъ такъ опия убийцеви жены, яко и дѣтей ея съ нимъ сположенныхъ липать не падлежитъ, но такимъ имѣніемъ и пожитками владѣтъ имъ какъ вышше въ артикулахъ глави десятой о вдовахъ вѣновныхъ и дѣтехъ ихъ написанно, тоже разумѣть и о дочерехъ убийцахъ отца или матере дѣвкахъ и замужнихъ, на которихъ надлежащое приданное по исполненной надъ ними казни приходить мимо ихъ дѣтей на другихъ ихъ же братовъ и сестеръ, или близнихъ сродниковъ, а вѣно на мужей или наслѣдниковъ ихъ тому убийству неповинныхъ; а таковою жъ смертію, какъ вышепоказанно, казнить надлежитъ и помощниковъ тихъ убийцовъ, или на опое убийство ими наговореныхъ, либо подкупленныхъ, которихъ они покажутъ и то допряма на нихъ доведется; равнимъ же образомъ имѣетъ бить въ судѣ поступлено съ убийцами дѣда, баби, дяди и тетки роднихъ.

Статутъ: роздѣлъ 11, артикулъ 7, параграфъ 1, съ поправленіемъ Порядокъ: часть 4, *о убійствѣ*, № 5. Зерцало Саксонское: подъ словомъ *убійство*, № 18, съ прибавленіемъ. Въ Порядкѣ: на самомъ концѣ *о вдовахъ*, титулъ 2, № 11. Порядокъ: часть 4, *о убійствѣ*, № 6. Статутъ: роздѣлъ 11, артикулъ 8, параграфъ 2, при концѣ. Порядокъ: часть 4, слово *убійство*, № 5.

2.

Кто бы отца, или матеръ, изъ гнѣва пхнулъ, побилъ, либо ранилъ или злословилъ, по челобитью и доказателству тѣхъ родителей, такового смертію казнить отсѣченіемъ голови.

Статутъ: роздѣлъ 8, артикулъ 7, параграфъ 1.

3.

А если бы котории родители сина, или дочъ свою, убили въ смертъ не по случаю, но за какую нибудь вину или и безъ вини нарочно, таковий отецъ или мать имѣютъ бить наказанни арестомъ годъ и шесть недель, а потомъ на другий годъ четырежды при церкви покаяніе приносить и сознавать тотъ явний свой грѣхъ предъ всѣми людми собра-

пія христіанскаго, въ означенные праздники и дни, какъ сія глава въ артикулѣ 15, пунктъ 1, показано.

Статутъ: роздѣлъ 11, артикулъ 7, параграфъ 2.

Артикулъ 6.

О убійствѣ брата или сестри или другихъ сродниковъ.

1. Кто убьетъ брата или сестру или какого нибудь сродника своего.

2. Имѣній шурина отъ зятя убитого жена убійци и дѣти его ненаслѣдствуютъ.

Пунктъ 1.

Кто би брата или сестру или какого сродника своего ближняго умишленно изъ злоби въ надеждѣ чтоби наслѣдить ихъ имѣніе убилъ въ смерть, или какимъ нибудь образомъ собою или чрезъ кого другого умертвилъ, а то би по подлиннимъ доказателствамъ на него довелось, таковій убійца мужеска или женска полу смертію казненъ бить имѣетъ, отсѣченіемъ нерве одной руки, потомъ голови, имѣнія же, которие на убійцу, или на дѣтей его, по наслѣдію имѣли бъ приходить, отдать женѣ и дѣтямъ убитого, ежели жени и дѣтей убитаго не будетъ, то братамъ и сестрамъ, или сродникамъ оного, убитого къ тому убійству не приличившимся, однако жъ дѣти онаго убійци не наслѣдникъ, по собственихъ нимъ самимъ нажитихъ имѣній такъ же и материхъ пелипаются: таковимъ же образомъ и о помощникахъ убійци въ казни смертной имѣетъ бить поступлено; а за побой и рани брата, сестри и другихъ сродниковъ поступать въ наказаніи или штрафованіи, смотря по состоянію дѣла и по артикулу сего права.

Статутъ: роздѣлъ 11, артикулъ 8, параграфъ 1. Зерцало Саксонское: подъ словомъ *убійство*, № 28. Порядокъ, въ артикулѣ *о вдовахъ*, титулъ 2, № 11, со изъясненіемъ и прибавленіемъ.

2.

Которий би зять убилъ въ смерть шурина своего, тотъ имѣетъ бить смертію казненъ повинописанному, жена же онаго убійци, а сестра убитого и дѣти ея имѣній его братнихъ никакимъ образомъ наслѣдовать

немогутъ, но оные должни бить при женѣ и другихъ наслѣдникахъ убитого, ежели жъ би тотъ убитий самъ одинъ, а кромѣ его къ имѣнію его никакихъ наслѣдниковъ небило, а била би опая сестра его токмо одна того имѣнія наслѣдница и тому бъ убійству не приличались, то въ томъ поступать какъ въ главѣ 10, о наслѣдіи показано.

Статутъ: роздѣлъ 11, артикулъ 8, параграфъ 2, съ прибавленіемъ.

Артикулъ 7.

О убійствѣ жени отъ мужа или мужа отъ жени.

1. Буди убѣетъ мужъ жену, или жена мужа.
2. Кто имѣетъ искать суда за убійство мужнее или женино.
3. Опороченний таковимъ убійствомъ какъ можетъ себе очищать.

Пунктъ 1.

Когда би будучи между собою въ несогласіи изъ какихъ нибудь причинъ, боемъ, мученіемъ или отравою мужъ самъ жену умертвилъ или жена сама мужа умертвила, либо и чрезъ наговоренних или чрезъ искупъ, дари и другие способи наущенних, тогда о такомъ убійствѣ сродники убитого должни первѣе сосѣдамъ окрестнимъ, а потомъ и въ судѣ объявить, судъ же имѣетъ достовѣрно изслѣдовать, всякими образи, какъ о несогласномъ и зломъ ихъ сожитіи, такъ и о причинахъ, и знакахъ оного бою, мученія, или отрави, и если нинихъ явнихъ доказателствъ на то мученіемъ или отравою убійства не будетъ, то имѣютъ сродники, сосѣди или служители о томъ совершенно знающии присягнуть и потомъ оного или оную убійцу казнить смертью, за простое убійство отсѣченіемъ голови, за убійство же мучителски или отравою здѣланное мужа четвертовать, а жену живу вкопать въ землю по шию и держать ея въ земли, поки умретъ; таковимъ же образомъ помощники убійцовъ и наговорещии ими къ тому злодѣянію казнени бить имѣютъ.

Статутъ: роздѣлъ 11, артикулъ 6, параграфъ 1. Порядокъ: Права Цесарского артикулъ 79.

2.

А хотя бы сродники о таковомъ убійствѣ въ судѣ не объявили и неискали; однако жъ по должности своей самъ судъ имѣетъ тщателно о томъ провѣдивать отъ окрестныхъ сосѣдовъ близькихъ, подъ присягою ихъ чиня слѣдствіе. и когда оное убійство противъ вышеписаннаго доподлинно быть явится, такового убійцу смертью казнить, какъ въ 1 пунктѣ сего артикула показанно.

Статутъ: роздѣлъ 11, артикулъ 6, параграфъ 3. Зерцало Саксонское: подъ словомъ *свѣдительство*, № 29, съ сокращеніемъ.

3.

Когда же въ такомъ дѣлѣ о убійствѣ мужа отъ жены, или жены отъ мужа, явныхъ доказателствъ не было и по судовому слѣдствію сосѣди окрестные присягою въ томъ подтвердить немогли, только бъ извѣстно и подозрително было ихъ несогласное въ супружествѣ сожитіе. о чемъ уже и сосѣди бы окрестные засвидѣтелствовали, тогда въ убійствѣ опороченный, если другихъ доказателствъ къ оправданію своему неимѣетъ, долженъ въ томъ присягою себе очистить и по тому отъ казни свободенъ будетъ.

Статутъ: артикулъ 6, параграфъ 3.

Артикулъ 8.

О убійствѣ, ранахъ, побояхъ господимъ своимъ отъ служителей или чиновникамъ отъ подчиненныхъ и неподчиненныхъ.

1. Служитель когда убьетъ въ смерть господина своего или ранитъ.

2. Кто властелина какого или чиновника убьетъ въ смерть или ранитъ или на оного ружже подиметъ.

Пунктъ 1.

Который бы служитель нарочно господина своего убилъ въ смерть такового жестокою казнить смертію, а именно четвертовать. если жъ бы неубилъ, но только ранилъ, то оного казнить отсѣченіемъ голови, а

ежели ударитъ или обнажитъ ружже, либо какое нибудь орудіе на него подниметъ, таковому руки отсѣчь, или другимъ публичнимъ наказаніемъ по состоянію дѣла жестоко наказать, тожъ разумѣть въ такомъ преступленіи и о подданнихъ противу владѣлцовъ своихъ.

Статутъ: роздѣлъ 11, артикулъ 9. Прибавленіе.

2.

Если би кто командира своего или какого нибудь чиновного человѣка, хотя ему и неподчиненний, но весма нижшого званія сущий, убилъ въ смерть или ранилъ, тако жъ если би побилъ, ружже обнажилъ, или какое нибудь орудіе на него поднялъ, то оного преступника казнить и наказивать какъ слугу за господина, по вишеписанному сего артикула 1 пункту, а за рани и убитки награждать, какъ ся глави въ артикулѣ 46 показанно.

Статутъ: роздѣлъ 11, артикулъ 39, параграфъ 3. Порядокъ: Права Цесарского артикулъ 82, отъ полу, съ поправленіемъ.

Артикулъ 9.

О убійствахъ или ранахъ необичнимъ орудіемъ здѣланних.

1. Кто пожемъ либо другимъ какимъ необичнимъ орудіемъ кого убетъ въ смерть.

2. Кто бъ кого такимъ же орудіемъ ранилъ.

Пунктъ 1.

Кто би по жестокости злого сердца своего нарочно въ гнѣва пожемъ, кинжаломъ или другимъ какимъ необичнимъ орудіемъ нечаенно кого въ смерть убилъ, таковому убійцѣ по подлинному доказателству первѣе одну руку, потомъ голову отсѣчъ, и платежъ за голову убитого по чину и званію его на имѣніяхъ того жъ убійци доправить.

Статутъ: роздѣлъ 11, артикулъ 16, параграфъ 1, съ поправленіемъ

2.

А если кто такимъ необычнимъ орудіемъ кого не убьетъ въ смерть, но только вредительно ранитъ, отъ которихъ ранъ можетъ воспослѣдовать опасность смерти и всегдашнее увѣчье или долгая болѣзнь, такового наказать отсѣченіемъ руки и платежемъ за рани, какого званія раненний будетъ.

Тамъ же: параграфъ 2. Права Хелминского книги 5, роздѣлъ 39. Зерцало Саксонское: подъ словомъ *зюда или примиріе*, № 8, съ поправленіемъ.

Артикулъ 10.

О убійствѣ и о ранахъ умишленнимъ и тайнимъ образомъ здѣланнихъ.

1. Кто кого нечаянно тайнимъ и умишленнимъ образомъ убьетъ въ смерть.

2. Кто такимъ же образомъ тайно кого поранитъ.

Пунктъ 1.

Кто би кого безъ ссори умишленно, тайно или нечаянно ночью или днемъ убилъ въ смерть, а именно въ пути изъ за куща, изъ за плота, или въ городѣ, селѣ, на улицѣ засѣвъ, либо въ домѣ сквозь дверь и чрезъ окно, или въ скритомъ мѣстѣ какомъ стрелбою или какимъ орудіемъ убилъ въ смерть, гако жъ сонного или въ какомъ собраніи народномъ, ножемъ, кордикомъ, или чемъ ни есть тайно умертвилъ, а на томъ дѣлѣ билъ би пойманъ или допрямя по доказателствамъ то на немъ явилося бъ; такового безъ всякаго милосердія смертію казнить, четвертовать, а за голову изъ имѣнія того жъ убийци платежъ по званію убитого доправить удвое.

Статутъ: роздѣлъ 11, артикулъ 17, параграфъ 1. Права Гражданского артикулъ 38, № 21, 22 и 23. Зерцало Саксонское: подъ словомъ *убійство*, № 7, отъ полу, съ поправленіемъ.

2.

Если жъ кто такимъ же тайнимъ и умишленнимъ образомъ поступая съ намѣреніемъ смертного убийства кого не убьетъ; но толко ра-

нитъ, или изувѣчитъ, таковаго смертью казнить отсѣченіемъ головы, а за рани и увѣчче изъ имѣнія оного преступника платежъ доправить по званію раненного или изувѣченного удвое.

Статутъ: роздѣлъ 11, артикулъ 17, параграфъ 1. Въ Порядкѣ: Права Цесарского артикулъ 87.

Артикулъ 11.

О убийствѣ одного отъ нѣсколкихъ человѣкъ.

1. Если би кто челобитствовалъ на нѣсколкихъ человѣкъ за одного убитого.

2. О помощникахъ въ томъ убийствѣ.

3. Сколко лицъ будетъ убито, столко убийцовъ виннѣйшихъ казнить.

Пунктъ 1.

Если би на нѣсколко персонъ за одного убитого въ смерть человѣка челобитье било, а то би смертное убийство не при насилномъ нападеніи на домъ или квартиру оного убитого и не разбоемъ здѣлалось, челобитческая же сторона о томъ убийствѣ на всѣхъ, сколко би ни било, даносила бъ; тогда при обстоятелномъ объ ономъ убийствѣ изслѣдованіи, кто оного явится причиною и предводителемъ таковаго одного казнить смертію, смотря по состояніи дѣла, какимъ образомъ то убийство здѣлалось.

Статутъ: роздѣлъ 11, артикулъ 29, параграфъ 1, съ поправленіемъ.

2.

А котории въ томъ же убийствѣ оному убийци помоществовали, да не въ равной винѣ, какъ приводца являтся, таковихъ смертью не казнить, но толко на нихъ за голову по званію убитого и за убитки доправить и отдать оного убитого наслѣдникамъ, а сверхъ того оние жъ помощники имѣютъ въ сподней тюрмѣ сидѣть годъ и шесть недель безъ всякой послабы е нижъ би онихъ помощниковъ имѣнія ко уплаткѣ за голову и за убитки недовлѣло, то изъ имѣнія казненного дополнить.

Статутъ: роздѣлъ 11, артикулъ 29, параграфъ 2, съ поправленіемъ.

3.

Когда же би въ смерть убито двохъ, трохъ, или нѣсколко людей, то за всякого убитого зъ тѣхъ убийцовъ, котории виновѣйшии къ тому убийству будутъ, столко жъ лицъ смертію казнить, а съ помощниками того убийства поступать противъ 2 пункта сего жъ артикула, тожъ разумѣть и о убийствѣ женскаго полу.

Тамъ же: параграфъ 3, съ поправленіемъ.

Артикулъ 12.

О смертной казни людей простой породи за убійство шляхтича или воинского человѣка.

1. Казнь посполитимъ за убийство шляхтича или воинского человѣка въ дракѣ.

2. Казнь посполитимъ же за умишленное убийство.

Пунктъ 1.

Если би посполитого званія люде, а именно: мѣщане коихъ нибудь городовъ, или чии поддании, либо служители, или кто ни есть простой породи, убили въ смерть шляхтича, или воинского званія человѣка, либо женскъ полъ такой же породи, а оное убийство здѣлалось не нарочно, но въ дракѣ, и въ томъ истецъ правилними доказателстви нѣсколко ихъ изобличитъ; то не всѣхъ, но токмо самого зачинщика, или того кто къ убійству оному болше другихъ виновенъ явится, смертію казнить по вишеписанному сея глави артикулу 11, пункту 1, протчихъ же всѣхъ нещадно публичнимъ боемъ наказать и, платежъ за голову убитого по званію его зъ нихъ доправивъ, на годъ и шесть недель въ сподпюю тюрму въ заключеніе ихъ отдать, а ежели бъ тотъ убитий шляхтичъ или воинский человѣкъ по доказателству самъ явился бить зачинщикъ тоей драки, то въ такомъ случаѣ поступать какъ въ артикулахъ 26, 27 и 28, сея глави изображено.

Статутъ; роздѣлъ 11, артикулъ 29, параграфъ 1, и артикулъ 49, параграфъ 1, съ поправленіемъ.

2.

Если же би простого званія люде на домъ или на квартиру шляхетскую, или воинского званія человѣка умишленно пашедъ, или наехавъ, или на пути засѣвъ, самого шляхтича, либо воинского званія человѣка, или кого зъ женска полу тоей же породи убили въ смерть, таковие по подлиннимъ доказателствамъ смертію казнени бить имѣютъ, тѣ всѣ котории въ томъ на убийство согласіи первѣйшии били и на которихъ именно челобитческая сторонана стоевать будетъ, а котории за поощреніемъ къ тому согласію пристали и на нихъ челобитчикова настоянія не будетъ, на тѣхъ платежъ за голову убитого по званію его изъ имѣній ихъ удвое доправивъ жестоко публичнимъ боемъ и чрезъ годъ и шесть недель въ тюрмѣ держаніемъ наказать.

Тамъ же: параграфъ 2.

Артикулъ 13.

О побои и ранахъ дѣтей недорослихъ.

1. Побои или рани недорослой дитинѣ здѣланние въ присутствіи родителей или свойственнихъ присягою доказивать

2. За раненную жъ или увѣченную въ неприсуствіи отца дитину отвѣтчикъ присягою отвестись ближший.

Пунктъ 1.

Когда би кто чиего сина или дочъ недорослихъ шляхетского или воинского званія человѣка увѣчилъ, либо ранилъ, отецъ же мати, братъ или кто нибудь изъ сродниковъ за то искалъ би на него суда, а онъ би въ побояхъ или ранахъ запирался, побой же и рани тѣ били бъ знатние и въ судѣ протестовани, тогда если би такий побой или рани учинились въ присуствіи истцевъ, сами они въ неимѣніи свѣдителей присягою своею имѣютъ того доказивать и если родители тую присягу учинятъ, то имѣютъ по званію своему приговоренний на отвѣтчику за увѣчье или рани платежъ себѣ взять, если же кто изъ свойственнихъ на то присягнетъ таковий платежъ съ увѣчною или раненною дитиною пополамъ раздѣлить; такимъ же образомъ имѣютъ поступать господа въ

иску за побой служителей лѣтъ недорослихъ мужеска и женска пола либо опекунъ за сироту.

Статутъ: роздѣлъ 11, артикулъ 47, параграфъ 1 и 2, со изъясненіемъ.

2.

Буди же побой или рани отъ кого случатся дитинѣ въ неприсутвіи истца и не било бъ на то достовѣрнихъ свѣдителей, то отвѣтчикъ ближший будетъ отъ того побою и ранъ себе очистить присягою, а буди не присягнетъ по вишеписанному сего артикула 1 пункту, платиться долженъ.

Тамъ же: параграфъ 2. Прибавленіе.

Артикулъ 14.

Кто кого взявъ безправно и заключивъ подъ свой арестъ умертвитъ или изувѣчитъ.

1. Кто би въ заключеніе свое самоволно кого взялъ.
2. Наказаніе самоволца.
3. Если би тотъ же самоволецъ арестанта посланному изъ суда съ заключенія своего випустить не допустилъ.
4. Если би таковий самоволецъ посланнихъ изъ суда побилъ и обругалъ.
5. Если кто кого самоволно держа въ своемъ заключеніи изувѣчитъ.
6. Если въ томъ же безправномъ заключеніи кто кого уморитъ.

Пунктъ 1.

Кто би какова нибудь званія и чина самъ или чрезъ своихъ подданихъ, либо чрезъ служителей взявъ кого шляхтича ли или воинского человѣка и кого нибудь мужеска либо женска полу насилно безъ суда и права и заключивъ въ своей приватной тюрмѣ или содержа подъ какимъ ни есть своимъ арестомъ морилъ голодомъ, или боемъ либо какое нибудь мученіе надъ нимъ производя ругался, потомъ отъ самаго арестанта, или его домашнихъ, либо отъ кого нибудь, било бъ въ судъ донесенно: то оний судъ имѣетъ такового арестанта изъ арес-

та того освободить и того, кто его въ арестъ заключилъ, искавъ, изслѣдовать обстоятелно перво о томъ самоволномъ подъ приватний арестъ обидимого взятіи, тако жъ о бою или мученіи, въ слѣдствіи же томъ опому самоволцу ничего къ его извиненію неимѣетъ быть допущено, но обидимий такого безправія на него доводить ближнии будетъ, и потому о чемъ будетъ между ними дѣло чинить разсмотрѣніе и по правамъ опредѣленіе.

Статутъ: роздѣлъ 11, артикулъ 28, параграфъ 1. Зерцало Саксонское: подъ словомъ *вязенне,* № 3, и артикулъ 28, параграфъ 2.

2.

И буди оний обидимий о вишеозначенномъ своемъ безправномъ арестованіи и о протчемъ свѣдителми или другими явними доказателствами въ неимѣніи же инихъ доказателствъ присягою своею въ судѣ доведетъ, то судъ имѣетъ прежде всего изъ оного самоволца, который его безправно за арестомъ своимъ держалъ, либо мучилъ, взять за насиліе четирнацять рублей сорокъ копѣекъ и отдать тому кому бъ то ни учинено, за содержаніе же въ заключеніи какъ би его двократно киемъ билъ, удвое по званію его, и за всѣ убитки, которие за тѣмъ его арестованіемъ могли бъ статись, доправя отдать ему жъ наспльованному, а сверхъ того за такое самоволіе и презрѣніе права оного жъ насилника, смотря по персонѣ. арестомъ или сидѣніемъ тюремнимъ чрезъ четверть года наказать, хотя бъ оний насилованний и безъ судового освобожденія самъ себе бѣгствомъ или поруками отъ того ареста освободилъ и за такимъ освобожденіемъ о томъ безправіи въ судѣ обявилъ.

Тамъ же: параграфъ 3 и 4.

3.

А ежели бъ реченний насилникъ посланному изъ суда не допустилъ взять такового арестанта и самъ позванний въ судъ для отвѣту явитись не похотѣлъ, то его чрезъ нарочних по инструкціи посланних силно взявъ въ судъ искать и по подлинним о противности и самоволіи его доказателствамъ доправить на немъ вини сорокъ осмъ рублей въ судъ на канцелярские росходи, а арестованному за насиліе тако жъ за убитки все по вишеписанному наградить, самоволца

же оного арестомъ или тюрмою чрезъ четверть года наказать неотмѣнно.

Статутъ: артикулъ 28, параграфъ 2 и 4.

4.

Кто же би въ такомъ случаѣ, кромѣ того что за позвомъ самъ въ судъ не сталъ и арестанта съ подъ ареста не випустилъ, но еще въ противность права и посланныхъ изъ суда обругалъ, или побилъ, такового самоволца и противника пристойное число людей отправивъ искать его непремѣнно въ судъ, и сверхъ вишеписанного вини и арестованному платежа особливо на томъ же противнику, или на имѣніи, тотъ часъ за безчестіе и побой или за увѣчче судовимъ посланнимъ по званіямъ ихъ награжденіе удвое доправить, да за продерзость и противность суду отъ него показанную арестомъ или тюрмою чрезъ полгода наказать.

Тамъ же: параграфъ 5, съ поправленіемъ.

5.

А когда би кто арестанта въ такомъ безправномъ держа заключеніи и бивъ его тирански ослѣпилъ или охромилъ и на каковомъ нибудь составѣ изувѣчилъ, то съ таковимъ преступникомъ сверхъ взятого вишеписаннаго обидимому платежа и наказанія арестомъ, либо тюрмою, поступать такъ, какъ сея жъ глави въ артикулѣ 46 показано.

Тамъ же: параграфъ 6. Статутъ: роздѣлъ 11, артикулъ 27, параграфъ 2 и 3.

6.

Если жъ кто въ ономъ безправномъ заключеніи у себя держа арестанта чрезъ бой или чрезъ другое какое умишленное способи умертвитъ, то по подлиннимъ доказательствамъ такова самаго преступника смертію казнить безъ поцадѣнія, смотря по состоянію дѣла какимъ образомъ оной уморенъ, а сверхъ той казни платежъ за голову въ заключеніи уморенного по званію его на имѣніяхъ оного жъ преступника доправить удвое и отдать наслѣдникамъ оного умореннаго.

Статутъ: артикулъ 28, параграфъ 7, съ поправленіемъ.

Артикулъ 15.

О убійствѣ или о поврежденіи жены, а особливо непраздной, лошадью и о малолѣтнемъ отъ кого на лошадь всаженномъ.

1. Кто непраздную жену повредитъ такъ, что плодъ въ ней умерщвленъ будетъ.

2. Кто жену непраздную и плодъ ея умертвитъ.

3. Кто случаемъ, а не съ умислу, таковую жену ранитъ или убьетъ съ ея плодомъ.

4. Кто дитину малолѣтную на лошадь всадитъ, а тая лошадь оную дитину умертвила бъ, либо изувѣчила.

Пунктъ 1.

Кто нибудь зъ чвани, пянства, или умисломъ наскочитъ лошадью на какую жену и потрудитъ ея или обвалитъ и тѣмъ ея обезчеститъ или изувѣчитъ таковий самолецъ имѣетъ по званію той жени мужа ея за безчестіе или за увѣчче ея наградитъ, а если будетъ беременная жена и тѣмъ отъ него повреждена бъ била такъ, что плодъ изъ нея вийдетъ мертвий вскорѣ, а сама жива останется, то за такое увѣчче долженъ преступникъ заплатить какъ за голову противъ званія мужа оной, да за то жъ преступленіе подъ арестомъ на четверть года посаженъ бить имѣетъ, а сверхъ того церковное покаяніе приноситъ въ годъ четирекратно, а именно въ дни Рождества, Стретенія, Свѣтлого Воскресенія Христова и Сошествія Святого Духа, въ дверей церковнихъ на мѣсту нарочно къ тому уготованному стоя, грѣхъ свой предъ людми входящими и исходящими явно исповѣдовать.

Статутъ: роздѣлъ 11, артикулъ 15. параграфъ 1. Порядокъ: въ великомъ реестрѣ, подъ литерою Б: *непраздная жена.*

2.

Когда би кто нибудь, нарочно и умишленно наскакавъ лошадью на жену непраздную, какъ ея самую убилъ въ смерть, такъ и плодъ зъ нея вибилъ, либо не вибилъ, но въ ней умертвилъ, такового по подлиннимъ доказателствамъ смертію казнить отсѣченіемъ голови и

сверхъ того изъ имѣнія онаго платежъ за голову убитой по званію мужа ея доправить удвое и отдать кому надлежитъ.

Статутъ: роздѣлъ 11, артикулъ 15, параграфъ 2. Порядокъ: въ великомъ реестрѣ подъ литерою Б. *непраздная жена.*

3.

Буди же кто не противъ вишеписаннаго по съ какого нечаяннаго случая или принуждения на какую жену наскачетъ, напримѣръ: если бъ лошаь отъ чего спужалась или узду сорвавъ розпесла и удержать ея немощно бъ было, и въ томъ времени жену непраздную стопчетъ или ранитъ либо повредитъ, такъ что плодъ изъ ней выйдетъ, или и сама отъ того умретъ, то съ таковимъ по достовѣрнимъ доказательствамъ поступать какъ ниже въ артикулѣ сорокъ пятомъ сея глави показано.

Статутъ: роздѣлъ 11, артикулъ 15, параграфъ 3, со изъяснениемъ.

4.

Кто би чужую малолѣтную дитину всадилъ на твердоустную, или на какую нибудь, лошадь, отъ которой лошади оному дитинѣ малолѣтному приключилася бъ смерть, либо увѣчче, съ таковимъ, если присягнетъ на томъ что онъ посадилъ тую дитину на оную лошадь безъ злаго умисла, поступить какъ сея глави въ артикулѣ 45 показано, если же присягти не похочетъ, имѣетъ бить судимъ какъ убійца или изувѣтчикъ.

Зерцало Саксонское: подъ словомъ *убийство,* № 33. Порядокъ: въ артикулѣ Правъ Магдебурскихъ, *о дѣтяхъ,* № 3. Права Гражданского артикулъ 38, № 20, съ поправленіемъ.

Артикулъ 16.

О убийствѣ человѣка пріезжого или жилца безродного, за которого убийство искать некому.

1. О убитомъ человѣку пріезжомъ или жилцу публиковать и провѣдовать.

2. О обискѣ такового убийства.

3. Въ обискѣ вибранние къ присягѣ если не присягнутъ.
4. Знайденного убитого безъ явки въ судѣ непогребать.
5. Кто бы найшовъ убитого безъ явки въ судѣ похоронилъ.
6. Когда родственники убитого въ судъ являтся или неявлятся.

Пунктъ 1.

Гдѣ бы нибудь то случилось, что въ смерть убито человѣка пріезжого, или жилца безродного, за которого какъ о убійствѣ, такъ и о платежѣ за голову искать нѣкому, тогда, какъ скоро такого человѣка тѣло знайденно и въ судъ объявлено будетъ, имѣетъ судъ опому тѣлу осмотръ и опись здѣлать и о томъ, во всѣмъ мѣстахъ до того суда припадлежащихъ, какъ при церквахъ такъ и по торгамъ, двократно публиковать и велѣть вездѣ провѣдовать, кто бы и откуда тотъ убитий билъ, отъ кого и какимъ случаемъ убитъ.

Статутъ: роздѣлъ 11, артикулъ 26, параграфъ 1. Права Хелминского книги 5, роздѣлъ 9.

2.

А если бы по двократной публикаціи никакого подлинного извѣстія объ опомъ убитомъ человѣку и о убійцѣ въ судѣ не полученно, то судъ имѣетъ о томъ въ окрестних городкахъ, селахъ и деревняхъ, обискомъ изслѣдовать, а именно; собрать изъ тѣхъ городковъ, селъ и деревень, о двѣ милѣ отъ того мѣста гдѣ тѣло убитого знайденно отстоящихъ, по три человѣка съ людей чиновних, а въ небитности чиновних, то другихъ тамошних людей добрихъ и вѣри достойних, которие должни будутъ присягу учинить, на томъ, что они ни сами того убійства не суть причиною, ни убійци, и какимъ случаемъ тое убійство здѣлалось невѣдаютъ.

Статутъ: роздѣлъ 11, артикулъ 26, параграфъ 2.

3.

Буди же бы которие вибранние къ присягѣ изъ какого мѣстечка, или села, съ протчими къ такой же присягѣ вибранними не стали, а хотя бъ и стали да присягать не хотѣли, таковие сами со всего мѣстечка или села своего должни будуть за голову убитого платить какъ

за простой породи человѣка, а себѣ виноватого искать, и тотъ за голову платежъ имѣетъ остатись въ соблюденіи при томъ судѣ, гдѣ тѣло убитого обявленно.

Право Цесарское, артикулъ 66, отъ полу, съ поправленіемъ. Статутъ: роздѣлъ 11, артикулъ 26 и 83.

4.

А кто первѣе такового невѣдомого, невѣдомо отъ кого убитого, знайдетъ, то не погребая его долженъ окрестнимъ людямъ и въ судъ въ самой скорости объявить, а судъ по двократной публикаціи, при таковомъ обискѣ, какъ вишепоказанно, имѣетъ тому, кто тѣло убитого знайшолъ съ протчими къ присягѣ изъ окрестнихъ мѣстечокъ и селъ собранними, ежели онъ есть неподозрителний, приказать присягать, на томъ, что того человѣка не убилъ и отъ кого убитъ не вѣдаетъ, а если би не похотѣлъ присягнуть и когда би кромѣ того и самъ билъ подозрителний, то съ нимъ поступать какъ ниже сего въ артикулахъ 25 глави о подозрителнихъ показано.

Зерцало Саксонское: подъ словомъ *убийство,* № 30, со изъяспеніемъ.

5.

Кто же би найшолъ убитого и нигдѣ о томъ необявивъ, либо и обявивъ самъ собою похоронилъ, и о томъ отъ него ли или отъ инного кого исолѣ въ судъ донесено будетъ, таковий, если не будетъ ни въ чемъ подозрителний, можетъ присягою отвестся въ томъ, что не онъ убилъ и кто и гдѣ убийца есть не вѣдаетъ, буди же человѣкъ подозрительний, то и съ нимъ какъ и съ подозрителними по вишеписанному поступать.

Зерцало Саксонское: подъ словомъ *убийство,* № 30, съ поправленіемъ.

6.

Послѣ же буди родственники убитого обищутся и свѣдителство достовѣрное о родствѣ своемъ покажутъ тогда оний за голову платежъ родственникамъ тѣмъ отдать, а если тотъ человѣкъ убитий непростого, но другого какого званія билъ, то въ дополненіе надлежащого по званію его за голову платежа остатное число доправить на томъ

же мѣстечкѣ или селѣ, изъ которого вибранние били къ присягѣ да неприсягли, но ежели чрезъ три года никто изъ родственниковъ до того убитого не принщется, то судъ платежа онаго едну половину на гошпиталь отдать имѣетъ.

Статутъ: роздѣлъ 11, артикулъ 26, параграфъ 3.

Артикулъ 17.

Кто би гдѣ на безлюдномъ мѣстѣ раненного или болного найшолъ.

Если кто въ какомъ безлюдномъ мѣстѣ такъ велми порапенного или побитого или безъ всякого бою и рапъ тяжко заболѣвшого, чтобъ къ людямъ оний дойти не могль, найшовъ, привизетъ къ людемъ или въ домъ свой, долженъ объ немъ и чтобн у него ни било обявить окрестнимъ сосѣдамъ и въ судъ, а между тѣмъ би опой болний умеръ, то оний его найшовший имѣетъ бить отъ всякого затрудненія свободенъ, и ежели что власного своего на того болного издержитъ, тое ему имѣеть бить награжденно изъ имѣнія, если би какое при томъ найденомъ бить могло, или отъ родственниковъ его умершого, а кто его билъ или порапилъ, о томъ обискъ чинить по вишеписапому сея главн артикулу шестомунадесять.

Зерцало Саксонское: подъ словомъ *убийство*, № 30, отъ полу,

Артикулъ 18.

О отравахъ.

1. Казнь тому, кто кого отравою умертвитъ.

2. Кто би отравою билъ умерщвленъ, а у другого съ которимъ тотъ умерщвленний имѣлъ ссору найшлись би ядовитие матерьяли.

3. Казнь тому кто отравою на здоровьи повредитъ и паказапіе за такое памѣрепное и неисполненное злодѣяніе.

4. О купующихъ ядовитие матерьяли, или совѣтующихъ кому отравить, либо изувѣчить кого на здоровьи.

5. Если у кого ядовитий матерьялъ сищется, а той би для своей нужди, а не на отраву чию держалъ.

6. Матерьяловъ ядовитихъ безъ вѣдома уряда и безъ порукъ ни кому не покупать и нигдѣ не продовать.

Пунктъ 1.

Кто бы кого отравою умертвилъ и то на него допряма явно довелось, такового убійцу мужска полу четвертовать, а жену живу вкопувать въ землю и держать оную тамо безъ всякой пощади, поки умретъ, а сверхъ того за голову платежъ по званію умерщвленного доправить на имѣніи убійцевъ и отдать кому надлежитъ.

Порядокъ: Права Цесарского артикулъ 79, съ поправленіемъ.

2.

Когда же бы такое отравою умерщвленіе учинилось невѣдомо, а истци бы имѣли подозрѣніе на того, кто съ умерщвленнимъ прежде ссору или вражду какую имѣлъ бы, а послѣ у него найшли какие ядовитие купление или тайно уготовленние матерьяли, людямъ окрестнимъ и въ судъ о томъ обявили, тогда судъ имѣетъ съ оними поступать какъ глави 25, въ артикулахъ 3, 4 и 6, показанно, и если то доведется, безъ всякой пощади казнить его смертію и платежъ на немъ за голову доправить, какъ вище въ 1 пунктѣ сего артикула показано.

Право Цесарское, артикулъ 66, отъ полу, съ поправленіемъ.

3.

Буде же бы отравленний отъ отрави оной не былъ умерщвленъ, но токмо на здоровьи поврежденъ былъ, то отравившого казнить смертію отсѣченіемъ голови, если истецъ будетъ на то настоевать, и платежъ въ полъ противъ платежа за голову по званію отравленного доправить, если жъ бы истецъ на смерти такова преступника не настоевалъ, то за намѣренное токмо хотя дѣломъ и не исполненное, умерщвленіе, отсѣчь оному руку и платежъ на немъ, яко за голову полний, по званію отравою поврежденного доправить, а если и на отсѣченіе показанного преступника руки отъ челобитчика небудетъ настоянія, то такий же полний какъ за голову платежъ челобитчику на немъ доправить, и сверхъ того жестокое опому преступнику на тѣлѣ учинить наказаніе, по сему жъ поступать и въ случаѣ всякихъ отъ кого нибудь злоумишленнихъ на чий животъ и здоровье, но за какимъ препятствіемъ неисполненнихъ, намѣрений, смотря по обстоятелствамъ онихъ злоумишлений и взять, у него подписку за порукою вѣри годнихъ людей, что

впредъ онъ такового и тѣмъ подобнихъ злихъ намерѣній исполнять собою самъ ни чрезъ другихъ по наговору или по подкупу подъ смертною казнію неимѣетъ.

Право Цесарское: артикулъ 66 и 79. Зерцало Саксонское: подъ словомъ *раненний,* № 19, съ поправленіемъ. Порядокъ: Права Цесарского артикулъ 87, съ поправленіемъ.

4.

Если бы кто кому совѣтовалъ купить, или самъ куповалъ, либо передерживалъ какой ядовитий материялъ, на то чтобъ кого онимъ умертвить или на здоровьѣ повредить, токмо въ дѣйство опое намѣреніе не било произведено, и то по слѣдствію на него допряма доведется, такового и помощниковъ его, кои къ тому злодѣянію прилични будуть, по состоянію ихъ дѣла и преступленія, наказивать такъ, какъ више сего артикула въ 3 пунктѣ показано.

Порядокъ: Правъ Цесарскихъ артикулъ 66, съ поправленіемъ и соизъясненіемъ.

5.

А когда бы каковъ ядовитий матерьялъ купленний и содержуемий искапъ билъ у такова человѣка, которий прежде въ подобномъ сему или въ какомъ другомъ не билъ подозрѣнін, такожъ и съ тѣмъ, кто отравленъ, или поврежденъ, ни въ какой не билъ враждѣ и ссорѣ, таковий можетъ свидѣтелми, или своею присягою, оправдить себе въ томъ, что онъ того матерьяла ни на чию отраву и вредъ, а на инное какое свое дѣло досталъ и употребить хотѣлъ, и по таковомъ оправданіи останется отъ всякой вини и наказанія свободенъ.

Прибавленіе въ согласіе вишеупомянутихъ Цесарскихъ Правъ.

6.

Во всѣхъ городахъ, селахъ, или другихъ мѣстахъ, гдѣ ярмонки и торги собираются, ядовитихъ и вредителнихъ матерьяловъ никому безъ позволенія и вѣдомости урядовихъ, безъ достовѣрнихъ людей по-

руки подъ опасеніемъ жестокаго штрафа и наказанія не продовать и непокупать.

Прибавленіе въ согласіе Права Цесарского, артикулъ 22 и 66, и въ великомъ реестрѣ подъ литерою полскою J. *трутизни непокупать.*

Артикулъ 19.

О розбои на пути учиненномъ.

1. Розбитий на пути когда того кто его разбилъ примѣтитъ.
2. Кто съ помощниками розбивъ кого на пути въ судъ представленъ будетъ.
3. Когда розбойники и грабители къ своимъ жиллямъ не возвратятся.
4. О поимки розбойника бѣжавшого публиковать.

Пунктъ 1.

Кто бы отъ кого на пути розбитъ или ограбленъ былъ, а тотъ розбитий примѣтивъ онаго въ лицо и предъ судомъ рани свои объявилъ или оного по имени либо по прозванію показалъ и въ книги записалъ, а послѣ искавъ оного въ судъ, самъ похотѣлъ бы въ небытіи свидѣтелей или инихъ доказателствъ присягою своею того довесть, отвѣтчикъ же бы имѣлъ бы о своемъ добромъ обхожденіи, что тѣмъ никогда не упражнялся подлинное свѣдительство, и для доказателства невинности своей просилъ бы слѣдствія, тогда судъ достаточно въ томъ изслѣдовать и провѣдовать имѣетъ, и ежели по слѣдствію покажется, что не розбой но толко драка подорожная здѣлалась, то отвѣтчикъ ежели не подозрителенъ отъ порока о разбои самъ присягою очиститись, и оти вини свободенъ бить можетъ, и то его чести и доброй славѣ вредить не будетъ, а въ книги записаний истцемъ протестъ уничтоженъ бить имѣетъ.

Статутъ: роздѣлъ 11, артикулъ 30, съ исправленіемъ.

2.

Если жъ бы кто какова нибудь званія напавъ на пути и гдѣ ни есть кого розбилъ и ограбилъ, послѣ же тѣмъ розбитимъ опознанъ, или тогда жъ поиманъ, представленъ бы былъ въ судъ, гдѣ признавалъ бы

на себе и на товарищей своихъ въ томъ разбои вину, то такового вора зъ помощниками его по подлиннимъ на нихъ доводамъ и по состоянiи дѣла смертiю казнить; разбойничия же ихъ имѣнiя и пожитки по оценкѣ отдавать въ награжденiе истцамъ, по ежели товарищи оного разбойника, которихъ онъ въ судѣ показалъ въ ту пору, несищутся, то съ тѣмъ розбойникомъ поступать такъ, какъ въ артикулѣ 1, въ пунктѣ пятомъ, сея жъ глави о нападенiи и насилiи показанно.

Статутъ: роздѣлъ 11, артикулъ 1, параграфъ 3 и артикулъ 28, § 8, и артикулъ 32, § 3.

3.

Буди же какие люде зъ города, или села, гдѣ свое жилище имѣютъ, здѣлавъ какой разбой, воровство и грабителство, уедутъ, или убѣжатъ прочъ и невозвратятся на свое жилле и вещей граблениихъ въ городѣ, или селѣ, нескриютъ, то того города, или села, изъ урядниковъ знатнѣйшихъ неподозрителнихъ людей два или три человѣка должни будутъ присягти на томъ, что вори когда и какъ на разбой изъ домовъ своихъ пошли и розбили бъ кого и ограбили, и гдѣ обрѣтаются сами, и пожитки ними погрaбленния въ коихъ мѣстахъ скрити суть, они невѣдаютъ; а по такой присягѣ оний городъ или село отъ всякой вини и затрудненiя свободни будутъ; если же упомянутие розбойники и грабители того города или села къ своимъ жилищамъ возвратятся и граблениие пожитки тамо скроютъ и о томъ оного города или села уридники или владѣлци будутъ вѣдать, но въ судъ ихъ не представлятъ, то оние урядники и владѣлци ихъ, либо прикащики, сами винѣ надлежащой подлежать будутъ.

Зерцало Саксонское: подъ словомъ *луть*, № 3, 4 и 5, съ поправленiемъ.

4.

Но буде означенне разбойники, или грабители, возвратясь въ домы въ невѣденiи урядниковъ, или владѣлцовъ своихъ, либо прикащиковъ ихъ, пожитки погрaбленние скриютъ въ городѣ, или въ селѣ и тѣ пожитки сищутся, сами же невѣдомо куда убѣжатъ, то въ послѣдствiи о томъ въ судѣ необвиняя иного никого всѣ оние пожитки отдать истцамъ надлежитъ, а оныхъ урядниковъ градскихъ или селскихъ обязать подпискою, дабы оныхъ воровъ вездѣ сискивать велѣли и спскавъ въ судъ представили, когда же таковие розбойники и при нихъ какие

сищутся пожитки такъ оныхъ разбойниковъ яко и пожитки всѣ въ судъ представить въ цѣлости имѣютъ.

Артикулъ 20.

О разбои учиненномъ надъ купцами и иными людми.

1. О розбои надъ здешними купеческими людми.
2. О челобитью за розбой безъ доводу и съ доводомъ.
3. О розбои надъ пріезжими купцами.

Пунктъ 1.

Если кто какого нибудь званія человѣкъ здешнихъ купеческихъ и иныхъ людей въ пути или гдѣ ни есть напавъ розбилъ и ограбилъ, и на томъ же разбои пойманъ и съ поличнимъ въ судъ представленъ былъ, то судъ о томъ доподлинна изслѣдовать имѣетъ, а по изслѣдованіи и подлинномъ доказательствѣ пограбленные пожитки истцамъ отдать, самого же розбойника онаго смотря по его преступленію смертію казнить, или наказать, а убитки изъ ихъ же розбойниковъ собственныхъ имѣній обиднимимъ наградить.

Статутъ: роздѣлъ 11, артикулъ 31, параграфъ 1, съ сокращеніемъ.

2.

На какого бы ни есть званія человѣка было челобитье за розбой, а доводу и вида о розбои никакого бъ на него небило бъ и на розбои томъ не пойманъ, и ни въ чемъ бы не былъ прежде подозрителенъ, таковъ свидѣтелми достовѣрними или присягою отъ онаго порока очиститись можетъ, и ему жъ невинно опороченному по званію его челобитчикъ долженъ за безчестіе уплатить и убитки наградить, а ежели же онаго, на кого будетъ челобитье о розбои, челобитчикъ своими достовѣрними свидѣтелми въ томъ изобличитъ и присягою на томъ подтвердитъ, что онъ, а не кто иной его розбилъ, то съ нимъ поступать противъ сея жъ главы артикула 19, пункта второго.

Тамъ же: артикулъ 31, параграфъ 2, и артикулъ 30, съ сокращеніемъ.

3.

Когда бы кто пріезжихъ изъ иныхъ государствъ купцовъ на пути и гдѣ нибудь розбилъ, и тѣми з ъ купцами или иными кимъ онъ бы розбойникъ пойманъ билъ и представленъ въ надлежащий судъ, тогда тотъ судъ безъ всякого замедленія имѣетъ о томъ разбои и о грабителствѣ изслѣдовать, а послѣдствіи и подлиннымъ на него доказателствѣ обидимихъ купцовъ, давъ имъ надлежащую справедливость, безволокитно отправлять, опого жъ розбойника по состоянію дѣла казнить или наказивать какъ артикули сего права повелѣваютъ.

Тамъ же: роздѣлъ 11, артикулъ 31, параграфъ 3.

Артикулъ 21.

О розбои и смертномъ убийствѣ при розбои.

1. Кто на самомъ розбои съ поличнимъ будетъ пойманъ.
2. Кто на томъ же розбои съ поличнимъ небудетъ пойманъ.
3. Кто смертное убийство при розбои здѣлалъ.

Пунктъ 1.

Буди бы поддапнией, государевихъ маетносте граждане, или люди волостние, либо служители и подапние владѣлческие, кого нибудь на пути розбили и въ то жъ время на разбои съ поличнимъ били бъ пойманы, то, хотя будетъ или не будетъ въ томъ отъ кого челобитье, таковие пойманние имѣютъ бить ведепни къ суду ближшому отъ того мѣста, гдѣ розбой здѣлался, а тотъ судъ чрезъ послапного отъ себя должепъ обявить управителямъ тѣхъ же волостей, либо владѣльцамъ, или прикащикамъ ихъ, которихъ вѣдомства тѣ люде на розбои пойманы, являтся и означать въ суду срокъ, смотря по розстоянію мѣста, чтобъ на оный срокъ прибить могли, и когда прибудутъ, то съ ними совокупно объ ономъ розбои розискивать и судить, а ежели на срокъ не прибудутъ, то и самъ оный судъ тѣхъ виповнихъ на розбои пойманихъ по розиску и подлиннимъ доказателствамъ, если въ ономъ розбои допряма обличени будутъ, имѣетъ приговорить по силѣ ихъ преступленія, токмо не чиня екзекуціи о томъ же въ вишний судъ доносить съ требованіемъ конфирмаціи.

Статутъ роздѣлъ 11, артикулъ 32, параграфъ 1. Прибавленіе.

2.

Если будетъ на какихъ подданныхъ государевыхъ маетностей или другихъ владѣльцовъ людей челобитье о розбои, а они бъ на самомъ дѣлѣ того розбоя небили поймании и поличное у нихъ появилось, токмо инныя били бъ къ тому злодѣянію на нихъ доводи, то имѣетъ челобитчикъ искать справедливости на нихъ въ судѣ того уезду, гдѣ оные вѣдомы суть, въ судѣ же томъ процессомъ правнимъ объ ономъ разбои розыскиванно быть имѣетъ, а ежели бы на свободного человѣка о розбои отъ кого челобитье было, то надлежащій судъ, которому тотъ свободный человѣкъ подсудственъ имѣетъ, съ нимъ поступать по вышеписанномужъ.

Тамъ же: параграфъ 2, съ сокращеніемъ.

3.

Когда жъ бы при розбои смертное убийство отъ какихъ людей здѣлалось, челобитчикъ же бы того убийства, розбою и убитковъ, при томъ починенныхъ, допряма на нихъ правилно въ судѣ при явочномъ челобитьи и обявленіи сторонамъ, доказалъ, и потакому подлинному доказателству виноватыхъ смертно казнить, за голову же платежъ позванію убитого и за убытки на имеиіи оныхъ виноватыхъ награжденіе доправлено быть имѣетъ и отданно кому надлежитъ.

Тамъ же: параграфъ 5, съ сокращеніемъ.

Артикулъ 22.

О ранахъ на улицѣ, въ пути или гдѣ нибудь кому здѣланныхъ.

1. Кто кого ранитъ а на самомъ дѣлѣ небудетъ пойманъ.
2. Кто ранилъ кого, извинитись неможетъ противу доказателства.

Пунктъ 1.

Кто бы на улицѣ, въ пути, или гдѣ нибудь билъ отъ кого раненъ, а въ судъ бы того жъ часу за наступленіемъ почи о семъ не могъ обявитъ, но уже по утру станетъ бить челомъ, таковый того кто его ранилъ имѣетъ позвать въ судъ, буди же оный отвѣтчикъ прежде че-

лобитя и сыску въ судъ самъ явится, то свѣдительствомъ вѣри достойныхъ людей оправдитись и судъ ему того допустить можетъ, а если би по челобитью раненного и по трикратномъ позовномъ указу раняющій отвѣтчикъ въ судъ не явился или ушелъ; то о его поѣмки и присилки въ судъ публиковать, и когда представленъ будетъ, съ оными поступать по состоянiи дѣла.

Право Хелминское: книга 5, роздѣлъ 14. Право Гражданское: артикулъ 72, № 3, со изъясненiемъ.

2.

Если би кто отъ кого гдѣ ни есть какой нападокъ или насилiе утерпѣлъ, или раненъ билъ, и кричалъ или о томъ посторонним людямъ явку учинилъ, а тотъ би нападатель, который ранилъ, либо ограбилъ, на самомъ дѣлѣ поiманъ, и въ судъ представленъ, билъ челобитчикъ же свѣдителей, которимъ оны обявилъ, или которие тотъ шумъ или насилiе слихали, либо видѣли представилъ би найпаче когда би имѣлися явние примѣти и знаки, которими доказать мощно оного злодѣянiя, тогда обидимий или раненний своими свѣдителми уличить лучше можетъ того, кто его ранилъ или насилiемъ какимъ обидилъ, нежели би тотъ извинениемъ своимъ, что не онъ ранилъ, или не онъ нападалъ, могъ оправдитись.

Права Хелминского книги 5, роздѣлъ 7, 13 и 23. Зерцало Саксонское: подъ словомъ *раненiе*, № 24.

Артикулъ 23.

О доказателствѣ насилiихъ нападенiй.

1. Какъ доказивать нападенiе и убийства смертного въ нападенiи.
2. О доказателствѣ ранъ побою и убитковъ при нападенiи.
3. За убитки при нападенiи подѣланние какой винѣ подлежитъ нападчикъ.

Пунктъ 1.

Если би кому нибудь насилiе или нападенiе, какъ вишше въ первомъ артикулѣ сея жъ глави показанно, отъ кого здѣлалось и при

томъ бы нападеніи кто въ смерть убитъ былъ, тогда съ стороны убитаго того жъ времени объ ономъ нападеніи и убійствѣ имѣетъ быть оповѣщено окрестнимъ сосѣдамъ и кому ни есть тамошнимъ сумѣжнимъ людямъ вѣри достойнимъ, а потомъ и въ судъ того уезду гдѣ тое здѣлалось объявленно, и взять изъ суда посланнихъ и знаки того нападенія и самого убитого показавъ, челобитье о томъ всемъ въ судъ подать къ запискѣ, тако жъ и тѣло убитого въ тотъ же судъ для освидѣтельствованія и описанія представить, которое тѣло прежде изслѣдованія и вершенія дѣла можетъ быть и погребено, если же бы тотъ на кого дано будетъ челобитье въ ономъ нападеніи и убійствѣ запирался, а въ оправданіе свое никакихъ достовѣрнихъ доказателствъ неимѣлъ, то истецъ близнихъ будетъ сосѣдами окрестними или осмотромъ и описью отъ посланного съ суда чиновнаго человѣка на него доказивать, и при томъ его доказателствѣ осмотрѣть съ людми посторонними самовидцами вѣри достойними, а въ небитности сторонихъ самовидцевъ съ домашними при томъ нападеніи и убійствѣ бирними присягнуть и по тому доказателству оній нападатель и помощникъ его имѣютъ быть казнени, какъ въ артикулѣ 1 сея жъ глави показано.

Статутъ: роздѣлъ 11, артикулъ 2, параграфъ 1 и 2. Порядокъ: Права Цесарскаго артикулъ 85, часть 3, *о присягѣ*, № 2. Права Гражданскаго артикулъ 93, № 2.

2.

Равнимъ образомъ имѣетъ быть доказивано о учиненнихъ ранахъ, побои и резнихъ убиткахъ при нападеніи и по доказателству судъ имѣетъ поступать, какъ въ 1 артикулѣ сея жъ глави. въ пунктѣ 2 показано, а если бы сторонихъ свѣдителей самовидцовъ небило, а самъ бы токмо истецъ присягою свое челобитье при объявленіи о нападкѣ и ранахъ отъ того, на кого бьетъ челомъ учиненнихъ, тако жъ при осмотрѣ онихъ отъ суда чрезъ посланного здѣланномъ подтвердить хотѣлъ отвѣтчикъ же неимѣлъ бы къ очистку свою никакихъ примихъ доказателствъ, въ такомъ случаѣ по присягѣ онаго, имѣетъ нападатель за рани токмо или побой по званію раненного или побитого и за учиненние убитки платить, да сверхъ того наказанъ быть держаніемъ въ тюрмѣ, или гдѣ судъ укажетъ, двадцать четири недѣль, а смертной казни неподлежитъ.

Статутъ: роздѣлъ 11, артикулъ 2, параграфъ 3, и артикулъ 43, съ сокращеніемъ.

3.

Когда бы при нападеніи отъ кого ни убійства, ни ранъ, ниже побоевъ не было учинено, но только убытки какіе и разоренія отъ нападателя здѣлались бъ, то при вышеписанномъ процессѣ по присягѣ отъ челобитческой стороны учиненной, имѣетъ отвѣтчикъ за самое нападеніе двападцять рублей денегъ, а за убытки починенные по доказателству удвое заплатить челобитчику, и сверхъ того на двападцять недѣль въ тюрмѣ или подъ другимъ арестомъ, смотря позванію его, посаженъ быть.

Статутъ: артикулъ 2, параграфъ 4, и артикулъ 43, параграфъ 1, при концѣ, съ сокращеніемъ.

Артикулъ 24.

О присягѣ за нападеніе въ домъ или на пути и за обиди при томъ подъланные.

1. Присяга о нападеніи на домъ здѣланномъ въ присутствіи или не въ присутствіи хозяина.

2. Присяга во убиткахъ при нападеніи хазяину или служителямъ его здѣланныхъ.

3. О нападеніи, побои и убиткахъ кому самому или его посланному въ пути.

Пунктъ 1.

Когда бы по челобитью за нападеніе на домъ или гдѣ нибудь въ присутствіи хазяина учиненное по правамъ надлежало того присягою доказивать, тогда оную учинить не кому иному, какъ тому самому хазяину съ однимъ или нѣсколкими людми при томъ бывшими, такъ о томъ нападеніи, какъ о обидахъ и побояхъ здѣланныхъ, если же въ неприсутствіи хозяина тое здѣлается, то онъ же хозяинъ долженъ присягнуть на томъ, что ему неизвестно, токмо якъ въ своемъ челобитью онъ показалъ, обявленно, да и самъ тотъ кто ему обявилъ имѣетъ присягнуть же, что заподлинно такъ было, какъ хозяину своему обявилъ.

Статутъ: роздѣлъ 11, артикулъ 58, параграфъ 1.

2.

О шкодахъ и убиткахъ при нападеніи, въ небитіи хозяина здѣланныхъ въ домѣ его, имѣетъ онъ же самъ хозяинъ присягнуть на томъ, что сколко въ челобитьи его показанно, именно вещей въ домѣ своемъ оставилъ, прикащикъ же его или служитель, а въ небитности ихъ жена его хозяева, или сынъ дорослий, либо другий кому домъ его билъ порученъ присягу учинить на томъ должни, что при такомъ нападеніи подлинно вещи оние забрати или пропали, если жъ при такомъ нападеніи самому хозяину никакова убитка нездѣлается, а здѣлается служителямъ или подданнимъ его, то самимъ имъ всякому на своихъ убиткахъ, либо шкодахъ и присягнуть падлежитъ.

Тамъ же: параграфъ 2, съ сокращеніемъ.

3.

Если би не въ домѣ, но въ пути самму кому или посланнимъ его побой, нападеніе или убитки здѣлались, то о присягѣ такимъ же образомъ поступать, какъ выше о нападеніи въ присуствіи хозяина или не въ присутствіи здѣланномъ изображено, а по такомъ доказателствѣ чинить рѣшеніе, какъ особно въ артикулахъ сея главы показано.

Тамъ же: параграфъ 3, съ сокращеніемъ.

Артикулъ 25.

О гостѣ званномъ и незванномъ.

1. Хозяинъ за безчестіе, за рани и убитки званному гостю здѣланние, какой винѣ подлежитъ.

2. О званномъ гостѣ, которий би хозяина изобидилъ.

3. Когда би гость и хозяинъ въ дракѣ взаимно себя ранили.

4. О гостѣ безномѣстномъ, отъ котораго би хозяину или домашнимъ его что противное или надъ кимъ убийство здѣлалось.

5. О ссорахъ, ранахъ, или убийствѣ между гостями при хозяинѣ здѣланномъ.

Пунктъ 1.

Если бы кто кого въ домъ свой позвалъ на учту, и съ тѣмъ званнимъ гостемъ неучтиво поступая кромѣ всякой данной отъ него къ ссорѣ и дракѣ причини дерзнулъ оного обругать, либо побить или ранить, или ограбить, на что были бы свѣдители, или самъ онъ въ томъ признался; таковъ хозяинъ званному за безчестіе, или увѣчье, либо рани по званію его заплатить, а убитки на чемъ отъ него присяга учинится на граждать, сверхъ же того подъ арестомъ суда оного которому подлежитъ на четверть года осажденъ быть имѣетъ, буди же бы свѣдителей при такомъ случаѣ не было и для того хозяинъ могъ бы во своемъ преступствѣ запирается, то оный гость того жъ часа, когда случай такий учинится, должепъ о томъ оповѣстить и рани свои оказать первѣе окрестнимъ сосѣдамъ или сторонпимъ людямъ, потомъ, въ судѣ опротестовався, присягою всего по своему челобитью доказать, а судъ имѣетъ по такомъ доказателствѣ о паказаніи обидившого въ доправкѣ на немъ обидимому надлежащого платежа по вишеписанному поступать.

Статутъ: роздѣлъ 11, артикулъ 42.

2.

Равнимъ образомъ когда бы званний отъ кого гость пришедъ въ его домъ на учту самъ тако неучтивимъ быть показался, чтобъ звавпого хозяина, или его жену, либо сина, дочеръ и другихъ домашнихъ или другого какого гостя безъ всякой отъ нихъ причини обезчестилъ, побилъ, или ранилъ, и сие допряма, какъ вишо въ первомъ пунктѣ показапно, доведенно будетъ; то судъ и на него званного приговоръ учинить имѣетъ противъ вишеписаннаго.

Тамъ же: параграфъ 2, съ сокращеніемъ.

3.

Еслижъ бы въ случившойся въ домѣ хозяина дракѣ оба такъ гость, какъ и онъ хозяинъ ранились, а свѣдителства никакого на то, кто зачинщикъ ссоры и драки былъ съ обоихъ сторонъ бы пенмѣлось, по хотѣли бъ оба присягнуть; тогда надлежитъ жеребя метнуть и на-

которого жребъ падетъ, тотъ на ранахъ и убиткахъ своихъ присягнуть и по силѣ права награжденіе и сатисфакцію получить имѣетъ, подобнимъ же образомъ когда би гость въ чий домъ прибилъ незванний, а хозяинъ принялъ би его за гостя и въ томъ би времени отъ гостя хозяину каковое безчестіе, увѣчье, рани, либо и смерть приключилась, то въ таковихъ случаяхъ и о незванномъ гостю поступать какъ сего жъ артикула въ 1, 2 и 3 пунктахъ показанно.

Тамъ же: параграфъ 3.

4.

А буде би который безномѣстний гость хозяина домового ранилъ, побилъ, или кого отъ домашнихъ убилъ въ смерть, или какую нибудь обиду здѣлавъ прочь уходилъ, то хозяинъ гдѣ нибудь опого постигъ и поймавъ можетъ въ домѣ своемъ арестовать и у надлежащого суда искать зъ него справедливости, судъ же,ославъ въ домъ истца годнихъ и въ дѣлѣхъ такихъ управнихъ людей, имѣетъ о томъ убійствѣ подлинно изслѣдовать, а опого убійцу при трупѣ предъ собою поставить и справедливость съ него обидимому учинить, какъ съ того который би на горячомъ учинку билъ пойманъ.

Тамъ же: параграфъ 4.

5.

У которого би хозяина въ домѣ нѣсколько гостей случилось и отъ нихъ би одинъ зъ другими началъ ссору, драку и бой, отъ чего и убійство слѣдовало; то хозяинъ всякими удобовозможними способи сему заподѣгая зъ домашними своими недопускать и боронить долженъ, а когда би никакимъ образомъ оборонить ему было невозможно, тогда обявивъ близкимъ сосѣдамъ требовать въ томъ отъ нихъ помощи, ежели жъ би и то ничего неуспѣло или если би за чемъ весма и невозможно было ему хозяину и помощи такой отъ сосѣдъ требовать, а билъ би кто изъ тѣхъ гостей ранень и увѣченъ, или убитъ, то можетъ онъ хозяинъ предъ судомъ присягою себе очистить, что такому убійству или другому учинившемуся гостю приключенію онъ непривинень и того весма не могъ воспятить, а по таковой присягѣ отъ

вини будетъ свободенъ, истцы же справедливости себѣ на виноватомъ доходить имѣютъ, если би оний хозяинъ противъ вишеписанного присягнуть нехотѣлъ, то и его надлежитъ наказать, смотря по состоянію дѣла.

Зерцало Саксонское: подъ словомъ *гость*, № 1, и подъ словоми *дорога*, № 11 и 13, съ поправленіемъ.

Артикулъ 26.

О ссорахъ и дракахъ.

1. Когда два въ ссорѣ и дракѣ, ранени оба будутъ.
2. Если въ дракѣ оба въ смерть будутъ убити.
3. О истязаніи и питкѣ сообщниковъ въ убійствѣ и подозреніи на случившихся при той дракѣ.
4. Когда одинъ будетъ раненъ а другий убитий въ смерть.
5. Кто въ ссорѣ кого каменемъ или чемъ нибудь ударилъ или поранилъ.
6. О изслѣдованіи боя или ранъ умершого.
7. Когда командиръ подкомандного побьетъ или убьетъ.

Пунктъ 1.

Кто би съ кѣмъ въ ссорѣ вступилъ въ драку и деречусь равномѣрно ранились оба, а одинъ би зъ нихъ вдался въ судъ, неимѣя же никакихъ свѣдителей, которни би изъ нихъ зачинщика ссори и драки показали, тѣжъ раненни присягать нехотѣли бъ оба, тогда судъ имѣетъ имъ приговорить жереби метать, и на кого жребій падетъ, тотъ о ранахъ своихъ и о початкѣ ссори и бою присягти долженъ и по присягѣ тотъ, кто неприсягалъ, имѣетъ присягшему за рани платить по званію его, а въ протчемъ за тую жъ вину поступать какъ ниже въ сей главѣ, въ артикулѣ 46, показанно.

Статутъ: роздѣлъ 11, артикулъ 10, параграфъ 1. Права Хелминского книги 5, роздѣлъ 21 и 22. Зерцало Саксонское: подъ словомъ *раненний*, № 26 и 28. Правъ Гражданскихъ артикулъ 88, № 3. Статутъ: роздѣлъ 11, артикулъ 27.

2.

Когда би въ дракѣ другъ отъ друга оба въ смерть убити били, а

изъ обоихъ сторонъ не было бы свѣдителей кто такой драки зачинщикъ, тогда наслѣдники или близкие тѣхъ убитихъ не имѣютъ уже себѣ никакова за голову платежа искать.

Статутъ: роздѣлъ 11, артикулъ 10, параграфъ 2.

3.

Если бы при чией драки и другие били и къ оной вспомогали, а съ той драки здѣлалося бы убийство и въ томъ убійствѣ никто бы отъ нихъ неванился, тогда на кого отъ нихъ по свѣдителству явится, что съ убитимъ здѣлалъ ссору, или ружжя доставъ, бросался на него и вредително язвилъ, къ тому же у него знайдено будетъ ружье, или иное орудіе, окровавленное, то по такимъ видамъ долженъ онъ бить розискиванъ, и кто по розиску явится виповенъ убійства, съ тѣмъ поступать какъ съ убійцею по артикуламъ сея жъ глави, но когда бы таковихъ доказателствъ на нихъ, кои били при той дракѣ, не явилось и оного же подозрителства небило бъ кромѣ того, что при томъ по случаю толко били, и таковихъ розискивать не падлежитъ.

Въ Порядкѣ: Правъ Цесарскихъ артикулъ 7.

4.

Когда же одинъ будетъ раненний, а другой убитий или оба будутъ раненни, да одинъ зъ нихъ прежде изслѣдованія о томъ въ судѣ зъ рани умретъ, тогда тому, кто за убійство или за того, кто отъ рани умре, суда искать будетъ приличнѣе, нежели раненному позволить доказателство, и если оний раненний изобличенъ будетъ достовѣрними въ судѣ доказателстви, что самъ онъ и драку зачалъ и убилъ въ смерть, или за своимъ початкомъ рапилъ того, кто отъ ранъ умре, то не токмо опого раненного смертію казнить. но и на имѣніяхъ его жъ за голову убитого по званію его платежъ доправить.

Статутъ: роздѣлъ, артикулъ 10, параграфъ 3 и 4. Зерцало Саксонское: подъ словомъ *рани*, № 32. Права Хелминскаго книги 5, роздѣлъ 22.

5.

Буди бы кто кого въ ссорѣ ударилъ рукою, каменемъ, коломъ или каковимъ нибудь другимъ тяжелимъ орудіемъ, или кулачнимъ

ударомъ билъ, либо другимъ чимъ ранилъ, и тотъ битий или раненний отъ того билъ боленъ, а обмогшись выходилъ би изъ дому, и по торгамъ, корчмамъ, упиваясь прохаживался, на бесѣдахъ между сосѣдами и протчими людми и на улицахъ и въ инихъ мѣстахъ видѣнъ билъ, изъ дому своего въ отлучкахъ бивалъ, а потомъ послѣ помянутого бою или ранъ до двадцяти четирохъ дней умеръ, то хоть такового боя и ранъ не вмѣнять за убийство, однако жъ на томъ, кто билъ или ранилъ, за голову умершого доправить и отдать наслѣдникамъ его, буди же по прошествіи двадцяти четирохъ дней таковъ битий или раненний умеръ, то за увѣчье толко, лѣкарства и другие убитки наслѣдникамъ умершого по званію жъ его заплатить надлежитъ, а платежа за голову не править, а если битий после бою и ранъ умретъ третяго дня, то тотъ, кто билъ и ранилъ, имѣетъ быть судимъ яко убийца, однако жъ и въ такомъ случаѣ судямъ со всякимъ обстоятелствомъ разсмотрѣніе имѣть должно.

Статутъ роздѣлъ 11, артикулъ 53. Порядокъ: въ великомъ реестрѣ подъ литерою полскою R. Зерцало Саксонское: подъ словомъ *раненний*, № 5, Порядокъ: въ артикулѣ Права Магдебурского *о гвалтахъ и убийствахъ*, № 4, при концѣ.

6.

Однако жъ въ случаяхъ убийства когда зъ объстоятелного слѣдствія явится по свѣдителствамъ и по другимъ доводамъ, а особливо по освѣдителствованію лѣкарей въ томъ искусних или протчихъ соотвѣтственихъ и знающихъ людей за ихъ присягами, что битий или раненний нигдѣ изъ дому не прохаживался и не бивалъ, а по такомъ бои или ранахъ до двадцяти четирохъ дней въ маломъ или хотя въ далномъ времени зъ причини того бою, либо ранъ, смерть приключилась оному, а не зъ другихъ случаевъ; то съ таковимъ кто его билъ или ранилъ поступать какъ съ убийцею по артикуламъ сего права, а ежели по показанному явится, что онъ умеръ не отъ того бою или ранъ, но отъ другихъ причинъ, то хотя тотъ, кто его ранилъ или билъ отъ смертной казни и свободенъ быть можетъ, однакъ за побой и рани умершого по званію его надлежащий платежъ на немъ доправить надлежитъ.

Статутъ: роздѣлъ 11, артикулъ 53. Порядокъ: Права Цесарского ар-

тикулъ 84. Порядокъ: въ артикулѣ Права Магдебурского *о ранахъ*, № 4, Зерцало Саксонское: подъ словомъ *раненний*, № 5.

7.

Ежели командиръ своего подкомандного за какое преступленіе не по какой страсти, но по должности чина своего накажетъ, а наказанний отъ того умретъ, такового командира смертію неказнить, однако жъ судъ по всѣмъ того наказанія обстоятелствамъ оного командира арестомъ либо и денежнимъ платежемъ въ награжденіе за умершого штрафовать по разсмотрѣнію имѣетъ.

Прибавленіе.

Артикулъ 27.

О дракѣ нощной.

1. О погашеніи свѣчи въ дракахъ и о ранахъ.
2. Въ такомъ же случаѣ кто би въ смерть убитий билъ.
3. Когда кто извинятись станетъ что ненарочно свѣчу погасилъ.
4. Кто би нарочно не безъ умишленія къ убійству свѣчу потушилъ.
5. Кто би свѣчу случаемъ погасилъ и при томъ кто бъ другий билъ.

Пунктъ 1.

Если би при какой ночной дракѣ кто нибудь свѣчу погасилъ, и тогда зъ между тѣхъ которни сорились или кто иной при той ссорѣ бивший въ темнотѣ билъ би раненъ, а невѣдая кто его рапилъ челобитствовалъ би въ судъ на того, кто погасилъ свѣчу, сказуя, что онъ въ той дракѣ раненъ, хотя невѣдомо отъ кэго, но за причиною того, кто свѣчу погасилъ, а тотъ би въ погашеніи свѣчи запирался, раненний же би свѣдителми или въ неимѣніи оних присягою своею того на отвѣтчика доказалъ; тогда оний отвѣчикъ долженъ будетъ раненному противъ званія его за рани платить и арестомъ наказанъ будетъ по артикуламъ сего права, а самъ онъ отвѣтчикъ уже виноватого искать

имѣетъ, сеже разумѣть если би никакими мѣрами того кто ранилъ тогда искать било невозможно.

Статутъ: роздѣлъ 11, артикулъ 11, параграфъ 1, и 2. Прибавлоніе.

2.

Если би въ какомъ собраніи ночной поры погасилъ кто свѣчу, а въ томъ приключилося би кому смертное убійство, то въ такомъ случаѣ ежели въ тожъ время прямой убійца примѣченъ не будетъ, имѣетъ судъ объ ономъ убійствѣ изслѣдовать, такъ тѣмъ кто свѣчу погасилъ, какъ и всѣми тѣми, кои въ томъ собраніи присутствовали со всякими обстоятелстви, напримѣръ, не било ли въ тѣ поры прежде погашенія свѣчи между кимъ ссори или какихъ нибудь къ гнѣву и дракѣ причинъ, тако жъ и давной между кимъ не било ль вражди и протчихъ видовъ къ убійству подозрителнихъ, и когда по такомъ изслѣдованіи прямо виноватій явится, то поступать съ нимъ такожъ изъ согласними его единоумишленниками въ казни ихъ, въ платежѣ за голову и въ протчемъ, какъ въ сей же главѣ, въ артикулѣ 1, о убійцахъ показанно.

Тамъ же: параграфъ 2, со изъясненіемъ.

3.

Буди же тотъ, кто свѣчу погасилъ, станетъ отговариватся, что то непарочно, но случайно отъ него здѣлалось, а достовѣрнихъ доказателствъ не било бъ въ томъ, что онъ свѣчу погасилъ умишленно или по случаю, да и въ томъ, что онъ ранилъ или убилъ по обстоятелствамъ въ слѣдствіи показаннимъ не било бъ на него точного подозрѣнія, въ такомъ случаи оний погасивший свѣчу, если ни въ чемъ неподозрителенъ, присягою себя оправдить и отъ вини и наказанія свободенъ бить имѣетъ, если жъ би въ какомъ подозрѣніи билъ, такового, кромѣ изъятихъ отъ пытки, питать и къ чему доведется съ нимъ поступать по артикуламъ сего права.

Тамъ же: параграфъ 1 и 2. съ поправленіемъ.

4.

А буди весма невозможно увидать, кто изъ нихъ убійца есть, или

кто бъ отъ нихъ подлинно къ убийству приличенъ билъ, въ такомъ сумненіи никого не распрашивать, ниже смертію казнить, однако жъ тотъ кто для другихъ какихъ причинъ свѣчу погасилъ, да не изъ умыслу и безъ согласія на убийство, подъ арестомъ годъ и шесть недѣль держанъ бить имѣетъ, а тѣ всѣ кои въ томъ собраніи били за голову убитого платить противъ его званія и убитки наградить имѣютъ, а особливо же всѣхъ и кто свѣчу погасилъ принудить къ церковному покоянію.

Прибавленіе.

5.

Ежели тотъ, кто свѣчу загасилъ, или свѣдителми, или присягою по вишеписанному докажетъ того, что ненарочно загасилъ, но случаемъ, а не сищется отнюдь по слѣдствію, кто именно убийство здѣлалъ, тогда всѣ сколко ихъ при той ночной ни било, въ томъ числѣ и тотъ, кто неумишленно свѣчу загасилъ, и всякъ присягъ о невинности своей за голову убитого по званію его по равному числу денегъ сложить и заплатить имѣютъ, а сверхъ того кто свѣчу погасилъ шестинедѣлнимъ наказать арестомъ.

Прибавленіе.

Артикулъ 28.

О убийствѣ въ оборонѣ во время драки.

1. Кто бъ бороня здоровя своего кого убилъ въ смерть.
2. Кто о таковомъ убийствѣ сторонимъ людемъ и въ судѣ самомъ обявитъ, или необъявитъ.
3. Кто кого самъ зачепитъ и убъетъ въ смерть.

Пунктъ 1.

Когда бы кто нарочно зъ пяйства, зъ чвани и другого злого умишленія въ домѣ, или въ квартирѣ, на улицѣ, на пути или гдѣ нибудь зацепя кого, драться съ нимъ началъ, а тотъ бороня своего здоровя въ смерть убилъ зачинщика драки, и таковий би случай въ томъ же времени людемъ сторонимъ, а послѣ и въ судъ обявилъ, тогда въ иску

отъ кого за тое убийство долженъ онъ будетъ отвѣстись свѣдителми людми добрими и вѣри достойними за присягою ихъ которие при томъ били и видѣли, что такое убийство неиарочно, но въ оборонѣ здѣлалось, и при томъ свѣдителствѣ еще и самъ, если не будетъ подозрителенъ, на томъ же имѣетъ присягу учинить, а по присягѣ отъ казни смертной и отъ платежа за голову и отъ всякого наказанія свободенъ будетъ.

Статутъ: роздѣлъ 11, артикулъ 22, параграфъ 1. Зерцало Саксонское: подъ словомъ *убийство,* № 11, 12, 13, 17, 22, 25 и 26. Права Хелминского книги 5, роздѣлъ 52 и 53. Правъ Гражданскихъ артикулъ 38, № 15· третая причина. Книги Порядка № 4, *убийство,* № 7 и 8.

2.

Если жъ тотъ, кто, своего здоровя бороня, убъетъ въ смерть зачинщика драки, не будетъ имѣть свѣдителей, котории гое видѣли, только сторонпимъ людямъ онъ тое извѣстилъ, и самъ въ судъ явился или чрезъ кого иного явку въ томъ судѣ учинилъ, или хотябъ и явки не учинилъ ни предъ сторонними людми, ни предъ судомъ, таковий ежели прежде ни въ чемъ подозрителний не билъ, но убитий имѣлъ би на себѣ за прежнее какое злодѣяніе подозрителство, или би въ напрасной дракѣ и ссорѣ со многими бивалъ, то тотъ кто убилъ можетъ противу истца за убийство оное присягою оправдить себе въ томъ, что онъ, не могучи отъ нападенія и драки того зачинщика инако себе оборонить, принужденъ оного убить, и по присягѣ имѣетъ толко за голову убитого по званію его заплатить, а отъ казни смертной и другого наказанія свободенъ будетъ; однакожъ таковий которий би о убийствѣ отъ себе кого въ оборонѣ въ судѣ и нигдѣ не обявлялъ, за то самое сверхъ уплачеванія за голову подъ арестомъ четверть года держанъ бить имѣетъ, а о таковихъ въ оборонѣ убийствахъ или ранахъ надлежитъ въ судѣ обстоятелства разсуждать, какъ сея жъ глави о правилахъ и оборонѣ въ артикулѣ 34, показанно.

Тамъ же: роздѣлъ 11, артикулъ 22, параграфъ 1. Правъ Хелминскихъ книги 5, роздѣлъ 53. Зерцало Саксонское: подъ словомъ *убийство,* № 11, со изъясненіемъ.

3.

Но если би тотъ же, отъ кого драка произійшла, того въ смерть

убилъ, кого прежде самъ зацепилъ и тое допрямa на него доказанно будетъ, то имѣетъ судъ съ нимъ такъ какъ съ убийцею поступать.

Статутъ: роздѣлъ 11, артикулъ 22, параграфъ 2, съ сокращеніемъ.

Артикулъ 29.

О ранахъ въ оборонѣ учиненныхъ.

1. Кто боронясь поранитъ кого.

2. Въ такомъ же случаѣ кто кого поранивъ окрестнимъ людемъ и въ судѣ объявитъ.

3. Если кто кого тако жъ поранивъ, ни окрестнимъ людемъ, ни въ судѣ не объявитъ.

Пунктъ 1.

Кто би на кого за рани свои челобитствовалъ, а тотъ сказывалъ би, что тое боронясь и за початкомъ раненного здѣлать принужденъ, таковий отвѣтчикъ по свѣдительству людей сторонихъ, которие при томъ были и то видѣли за присягою ихъ, что онъ тое по нуждѣ въ оборонѣ и за початкомъ оного раненного учинилъ, отъ платежа за увѣчье и другого наказанія свободенъ будетъ.

Статутъ: роздѣлъ 11, артикулъ 24, параграфъ 1.

2.

Когда би кто боронясь зачинщика драки поранилъ и о томъ въ небитность свѣдителей самовидцовъ сторонимъ людемъ и въ судъ, собою или чрезъ кого иного, явку учинилъ, а раненний, или кто иний, на его челобитствовалъ би въ судъ, тогда тотъ, кто ранилъ, ежели отъ стороны челобитческой не изобличенъ будетъ о начатѣ отъ него самого драки, можетъ себе присягою оправдить въ томъ, что принужденний отъ оного зачинщика драки борониться ранилъ его, а по присягѣ отъ платежа за рани и отъ прочего наказанія свободенъ будетъ.

Прибавленіе въ согласіе Права Хелминскаго книги 5, роздѣлъ 53. при концѣ.

3.

Буди же кто въ такомъ случаѣ сторонимъ людемъ и въ судѣ

безъ всякой правилной причини ни самъ собою ни чрезъ другого кого того необявилъ, что боронясь нападчика своего, или зачинщика драки, поранилъ, и на то неимѣлъ бы никакихъ свѣдителей, тогда раненний за своимъ въ судъ челобитьемъ ближний будетъ противъ отвѣтчика доказивать и присягнуть на томъ, что онъ отвѣтчикъ самъ и драку началъ и ранилъ, а по присягѣ ему имѣетъ отвѣтчикъ за рани по званію его заплатить и сверхъ того подъ арестомъ сидѣть, какъ въ артикулѣ 46 сея жъ глави показанно.

Прибавленіе.

Артикулъ 30.

О убійствѣ и ранахъ служителми и другими людми ради оборони чией здѣланнихъ.

1. Кто другого кого борони убьетъ нападателя въ смерть.
2. Когда кто предъ властелиномъ своимъ кого убьетъ въ смерть
3. Кто, боронясь или иного кого борони, случаемъ убьетъ невинного въ смерть.

Пунктъ 1.

Если би въ какой дракѣ на примѣръ слуга господина своего, подчиненний командира, подданний владѣлца, синъ отца, приятель приятели, или иний кто своего ближняго по должности своей борони и видя его въ опасеніи здорова или живота, убилъ кого въ смерть, или ранилъ, таковий по доказателству имѣетъ быть отъ гекой казни и платежа свободенъ, но истецъ справедливости и платежа за голову, или за рану, на томъ кого боронено, если надлежать будетъ доходить долженъ, и судъ въ томъ имѣетъ поступать, какъ вишс въ артикулѣ сея жъ глави, двадцать восьмомъ изображенно.

Статутъ: роздѣлъ 11, артикулъ 25, параграфъ 1 Въ Порядкѣ: титули *господинъ, слуга,* № 28, со изъясненіемъ.

2.

Буди би кто своею волею безъ приказу и безъ ссори съ кимъ господина, или командира, или владѣлца, или отца своего, предъ очима

ихъ кого убилъ въ смерть или ранилъ, такового служителя, либо подкомандного, либо подданного, либо сина своего тотъ господинъ или другій изъ тѣхъ, кто надъ нимъ власть имѣетъ, долженъ ловить и подъ арестъ давъ сродникамъ убитого извѣстить; буди же би господинъ или кто нибудь изъ вышеписанныхъ лицъ, наровя тому убійцѣ, или тому кто ранилъ онаго поймать, непохотѣлъ, или не приказалъ, а онъ би тѣмъ временемъ убѣжалъ, въ ту пору долженъ самъ тотъ господинъ, или кто нибудь изъ тѣхъ персонъ кто надъ нимъ власть, имѣетъ присягнути на томъ, что безъ приказу, наущенія и совѣта его убійство тое или рани сталися, и что онаго убійцу или кто ранилъ не съ попаровки, но съ другихъ какихъ именно причинъ не могли поймать, и по присягѣ самъ онъ за голову убитого или за увѣчье раненного по званію его платить долженъ, а когда би присягнути не похотѣлъ, то сверхъ платежа за голову или за рани подлежать будетъ судовому опредѣленію, какъ въ артикулахъ сей главы о убійствѣ или о ранахъ показанно.

Статутъ: роздѣлъ 11, артикулъ 25, параграфъ 2.

3.

Кто би, боронясь, или иного кого боронячи отъ нападателя въ томъ разѣ не онаго нападателя, но кого иного невиннаго, вистреливъ зъ ружья или инымъ какимъ защищаясь орудіемъ, убилъ въ смерть, таковій по достовѣрнимъ доказателствамъ отъ смертной казни свободенъ будетъ, а платежъ за голову убитого по званію его родственникамъ на томъ кто нападалъ доправленъ бить имѣетъ.

Порядокъ: Правъ Цесарскихъ артикулъ 83.

Артикулъ 31.

О убійствѣ насильника или нападателя съ помощниками отъ хозяина въ домѣ своемъ.

1. Кто насильника, или нападателя, своего въ смерть убьетъ, гдѣ и кому о томъ объявлять.

2. Когда кто на кого насильство доказиваетъ да недокажетъ.

Пункт 1.

Когда би кто на чий домъ, или на квартеру, насилно наехалъ или напалъ, а хозяинъ домовой тако жъ и постоялецъ, который въ домѣ его будетъ стоять, оного би насилника самого, или помощниковъ его, борония житія или здоровя своего, убилъ въ смерть, тогда тотъ часъ о томъ окрестнимъ сосѣдамъ имѣетъ явить и въ тожъ время до суду надлежащого того уезду, въ которомъ тое здѣлается, скать или послать и взявъ посланого изъ суда и сторонних людей или добрихъ сосѣдъ вѣри достойних предъ ними то нападеніе и убитого насилника въ домѣ своемъ показать, а послѣ когда за тое убийство челобитье на него будетъ, тогда по объявленію подлинних знаковъ нападенія имѣетъ съ женою и дѣтми лѣтъ дорослими и свѣдителми достовѣрними самовидцами того, и если не будетъ имѣть жени или дѣтей, то съ тѣми жъ свѣдителми, въ небитіи же и такихъ свѣдителей, то служителями и работниками дворовими присягою себе очистить имѣетъ въ томъ, что тотъ убитий самъ насилно на домъ его наехалъ, или напалъ, и тое здѣлалось за початкомъ его убитого, а если би неубилъ нападателя, токмо ранилъ, то самъ одинъ хозяинъ, стоялецъ или гость въ дому его стоящий, имѣетъ присягнуть, что какъ насилника и нападателя въ томъ домѣ ранилъ, и таковий никакой казни неподлежитъ, тако жъ за голову, за рани и за убитки платить недолженъ будетъ.

Статутъ: роздѣлъ 11, артикулъ 19. Зерцало Саксонское: подъ словомъ *звалить*, № 11, и подъ словомъ *убийство*, № 15. Права Хелминского книги 5, роздѣлъ 94. Порядокъ: въ артикулѣ Права Магдебурского *о звалитель и убийствѣ*, № 1.

2.

Кто би кого въ смерть убилъ или ранилъ и того раненого самого, или убитого трупъ къ суду представилъ, сказивая, что онъ убитий или раненний насиліе и нападеніе здѣлавъ и въ оборонѣ убятъ или раненъ, а немогъ би того правилними доводами доказать, такого убийцу, какого бъ онъ званія ни билъ, самого за то убийство убитого, или за рани раненого, по артикуламъ сего права судить надлежитъ.

Зерцало Саксонское: подъ словомъ *убийство*, № 1 и 8.

Артикулъ 32.

Кто бы на чие имѣніе, или на село, напалъ насилно, а тотъ борони имѣнія своего убилъ нападателя въ смерть.

Кто бы нибудь нарочно на чие имѣніе, па село, на людей, или на грунта, насилно напавъ или насиліе либо знатний какий убитокъ здѣлавъ, напримѣръ забраніемъ людей, скота, хлѣба, сѣна, или порубкою лѣсовъ, рощей или порчи межей, концовъ, ловлей рибнихъ, озеръ и протчого, а тотъ своего имѣнія борони опого би нападателя убилъ въ смерть, или ранилъ, тогда тѣмъ же образомъ, какъ сея глави, въ артикулѣ 31, о нападателѣ и насилникѣ домовъ показано, опий убивший при показаніи подлинних знаковъ, а починенних убитимъ шкодахъ и при другомъ доказателствѣ присягу учинить имѣетъ на томъ, что опого какъ нападателя и насилника убилъ или ранилъ, и по присягѣ не токмо самъ за голову убитого или за увѣчче и убитки платить ничего недолженъ, но сще за свои обиди и убитки, которие въ томъ времени опий нападатель сму на имѣніяхъ его здѣлалъ, на имѣніяхъ и пожиткахъ опого насилника искать свободенъ будетъ.

Статутъ: роздѣлъ 11, артикулъ 19 и 20.

Артикулъ 33.

О убійствѣ или ранахъ того самого, кто на кого засѣдаетъ.

1. Когда би кто засѣлъ другого убить, а самого бъ его убито.

2. Ежели би при такомъ убійствѣ никто другій токмо служителя били.

3. Когда такое убийство между двома толко случится а третого никого бъ не било.

Пунктъ 1.

Если би кто въ намѣреніи кого убить въ смерть па свободномъ пути или гдѣ нибудь засѣлъ, а тотъ борони живота своего убилъ въ смерть того самого, кто на него засѣлъ, таковий тотъ часъ по томъ убійствѣ явку учинить въ какомъ нибудь судѣ, и сосѣдамъ окрестнимъ и кого встрѣтить на пути о томъ же обявлять имѣетъ, послѣ же когда тое дѣло прийдетъ въ судъ, а жена, дѣти или родственники убитого доказивать будутъ, что тотъ убійца самъ на опого убитого билъ засѣлъ или па пути постичь, или встрѣтивъ, неимѣя початка отъ него, невинного убилъ, да они же би и сами при томъ убійствѣ били и въ

такомъ дѣлѣ обѣ стороны, имѣя доказателства въ судѣ оные представляли бъ, тогда для лучшого извѣстія и обстоятелнѣйшого слѣдствія дѣла имѣютъ до того мѣста и до окрестныхъ, гдѣ тое сталось, людей сами судьи ехать или послать кого изъ суда, и за которою стороною болше подлинныхъ и явныхъ доказателствъ при слѣдствіи будетъ, той сторонѣ зъ свѣдителями ея допустить присягу, а если не будетъ зъ обѣихъ сторонъ подлинныхъ и явныхъ доказателствъ, то убитого жонѣ зъ дорослими дѣтми или родственниками, а въ небытность дѣтей дорослихъ или родственниковъ зъ служителми и работниками, которые тое убійство видѣли присягу, допустить надлежитъ, и по такой присягѣ отвѣтчика, какъ убійцу, судить.

Статутъ: роздѣлъ 11, артикулъ 21, параграфъ 1. Зерцало Саксонское подъ словомъ *убійство*, № 13. Прибавленіе.

2.

А хотя би истцева сторона сама при такомъ убійствѣ небила, но толко служитель или несколко ихъ при немъ било, таковые служители имѣютъ бить со всякими обстоятелстви порозни дошранивани подъ присягою, и когда всѣ согласно съ челобитьемъ истцевимъ покажутъ, то имѣетъ бить поступлено съ отвѣтчикомъ, какъ съ убійцею, по артикуламъ сея жъ глави; буди же би служители убитого несогласно съ истцевимъ челобитьемъ показали, тогда отвѣтчикъ при своемъ оправданіи, если онъ прежде ни въ какомъ подозрѣніи не бивалъ, ближшій будетъ присягою отвестись, а по присягѣ отъ смертной казни и отъ платежа за голову, отъ убитковъ и отъ всякого наказанія свободенъ будетъ.

Статутъ: роздѣлъ 11, артикулъ 21, параграфъ 2. Право Хелминское: книга 5, роздѣлъ 53.

3.

Когда же би убійство въ неприсутствіи такъ жени, дѣтей и сродниковъ, какъ служителей и иныхъ людей убитого, но толко между двома здѣлалось, тогда по обстоятелному слѣдствію и по освѣдителствованію, отвѣтчикъ, на которого челобитье и онъ доброго состоянія и прежде сего ни въ какихъ подозрѣніяхъ небивалъ, ближшій будетъ, хотя и самъ одинъ въ томъ, что онъ принужденъ билъ въ оборонѣ тое убійство здѣлать, присягою очиститись, а по присягѣ отъ плате-

жа за голову, отъ казни смертной и другого наказанія свободенъ бить имѣетъ; а ежели бъ присягнуть непохотѣлъ, то долженъ будетъ судовому истязанію и опредѣленію, такожде и о ранахъ, какъ въ артикулахъ сея жъ глави о убійствѣ и о ранахъ показанно.

Статутъ: роздѣлъ 11, артикулъ 21, параграфъ 3.

Артикулъ 34.

О правилахъ къ оборонѣ надлежащихъ.

1. Какимъ образомъ кто на кого нападетъ такимъ отъ нападка и боронится.

2. Кто нападателя своего отъ него убѣгающаго убьетъ въ смерть.

3. Обороняющійся въ страхѣ смертномъ, недожидаясь отъ соперника первого удару, можетъ опого въ смерть убить.

4. Кто кого убьетъ въ смерть, преступивъ нужного обороненія правила.

Пунктъ 1.

Во время насильного едного отъ другого нападенія, хотя всякому охраненіе своего живота нужно есть, однакъ надлежитъ содержать и въ томъ умѣреніе слѣдующее, а именно: чтобъ обороненіе нападенія было равное и для того имѣетъ тотъ, на кого нападаютъ, такимъ же образомъ оборонять себе, какимъ отъ кого нападенъ будетъ, сие есть: ежели съ оружіемъ нападетъ, то оружіемъ и боронить себе, ежели же безъ оружія, то и отпоръ довать безъ оружія жъ: однакъ отъ ручного бою, ежели би біющій сильнѣйшій бить показался паче биемого, можетъ оный биемий и оружіемъ себе оборонить, ибо въ страхъ смерти ежели только подлинно таковъ страхъ настоитъ, все равно есть чимъ би опого избитъ было возможно.

Права Хелминского книги 5, роздѣлъ 52, съ начала,

2.

Буди же и то случится, что кто кого напалъ или забралъ уступить и отъ него прочь побѣжитъ, а той станетъ за нимъ гонить и убьетъ, таковий, яко уже правило нужного обороненія преступилъ и смерт-

ное убійство изъ отомщенія, паче нежели отъ обороненія учинилъ, таковий и винѣ смертного убійства по доказателствамъ подлежать будетъ.

Прибавленіе.

3.

Хотя всякому о своемъ отъ насилного нападенія охраненіи должно по вишеписанному содержать умѣреніе и столко отъ нападателя уступать, сколко би къ тому охраненію ставало способа; однакъ когда би кому отъ нападателя такое настояло опаство и страхъ смерти, чтобъ отъ единого первого удара воспослѣдовала смерть или крайнее увѣчье, тогда таковий себе охраняющий неодолжается и первого опого ударя ожидать, но ежели упередивъ самого того жъ нападателя убьетъ, никакой винѣ подлежати небудетъ, ибо въ такомъ случаѣ страха смертного не можетъ бить надлежащое о способѣ умѣрителства разсужденіе, токмо жъ опий убивший должепъ по убійствѣ того жъ часа надлежащую по силѣ права учинить людемъ и въ судѣ явку, правилними же и подлиппими доказателствами себе оправдить, что по такой смертного опаства и страха нуждѣ ипако себе отъ опого спасти било ему невозможно.

Статутъ: роздѣлъ 11, артикулъ 22, параграфъ 1.

4.

И хотя кто вишеписанние нужной оборони правила съ небреженія преступилъ и убилъ кого въ смерть, не давъ самъ къ тому причини и не нападавъ на опого убитого, такового понеже въ началѣ достойние причини къ нужной оборонѣ имѣлъ смертію не казнить, но порозсмотренію въ судѣ дѣла тюрмою или другимъ арестомъ, или лишеніемъ чина, паказать, а при томъ и къ духовному правленію для эпитеміи на время отослапъ бить имѣетъ.

Артикулъ 35.

О убійствѣ или ранахъ на поединкѣ здѣланних и о кулачномъ бою.

1. На поединокъ никого невизивать и поединковъ недѣлать.
2. Когда на поединку одинъ другого ранить или ранятся оба.

3. Казнь тому, кто кого на поединку въ смерть убьетъ.
4. Кто на поединкѣ въ смерть кого убивъ въ судъ пестанетъ.
5. Кто противъ визивателя непойдетъ на поединокъ.
6. Кулачного боя запрещеніе.

Пунктъ 1.

Понеже по всякимъ правамъ визови на поединки и драки пайжесточайше запрещени такимъ образомъ, чтобъ всякъ, кто би онъ ни былъ, високого или низкого чина, родимецъ, здѣшний, или иноземецъ, словами, дѣломъ, знаками или инимъ чимъ къ тому понужденъ, или розздорепъ, былъ соперника своего визивать на поединокъ и съ нимъ на пистолетахъ, саблякъ, или другимъ орудіемъ битись отнюдь недерзалъ; того ради никто бъ во противность сему непоступалъ, по за всѣ обиди свои какие ему ни были бъ искалъ би себѣ судомъ сатисфакціи.

Статутъ: роздѣлъ 11, артикулъ 14, параграфъ 1, съ сокращеніемъ. Зерцало Саксонское: подъ словомъ *шранки, поединки,* № 11, 12 и 13, № 1. Права Гражданского артикулъ 35, № 4.

2.

А если би кто кого визвавъ на поединокъ рани ему задалъ, или би визваний того, кто его визвалъ ранилъ, такожъ если би оба между собою на поединку ранились, и о томъ въ судъ отъ кого ни есть объявлено было, то потокмо ничего другъ другу за рани платить не должни, но еще оба за тую продерзость подъ арестомъ полъ года держани бить имѣютъ.

Статутъ: роздѣлъ 11, артикулъ 14, параграфъ 2.

3.

Когда же би визвавшись на поединокъ въ смерть одинъ другого убилъ, тогда оставшийся въ живихъ по суду имѣетъ бить казненъ смертію—отсѣченіемъ голови, однако жъ изъ имѣній его платежъ за голову убитого доправлять непадлежитъ, ибо тотъ убитий въ против-

пость правамъ вступилъ въ поединокъ, да оного жъ убитого и другого за то казненного христіанскими обрядами непогребать.

Статутъ: артикулъ 14, параграфъ 3. Зерцало Саксонское: подъ словомъ *поконъ*, № 21, и подъ словомъ *шранки*, № 13 и 27. Права Гражданского артикулъ 32, № 4.

4.

Если бы, по таковомъ поединковомъ убійствѣ, тотъ убійца не манъ не билъ, или позванний въ судъ несталъ, съ таковимъ поступать какъ съ умишленними убійцами.

Статутъ: артикулъ 14, параграфъ 4.

5.

Когда же бы кто визванний на поединокъ не пошедъ сталъ навизивающого въ судъ бить челомъ, тогда тотъ, кто визивалъ хотя дѣйствително въ поединковой бой ради несогласія на то визваннаго не вступалъ, за самую, противъ запрещенія правного о невизиваніи на поединокъ, продерзость по суду арестомъ чрезъ четверть года наказанъ бить имѣетъ и сверхъ того за безчестителние слова и погрожки, ежели какие отъ того жъ визивателя противъ визванного произийшли, судить его по артикуламъ сея жъ глави 36, 46, 56 и 57, а тие безчестние визивателя слова доброй славѣ и чести визванного вредить неимѣютъ.

Тамъ же: параграфъ 4. Статутъ: роздѣлъ 3, артикулъ 27 и 28, и роздѣлъ 11, артикулъ 40.

6.

По сему жъ и кулачной бой вездѣ запрещается, а если бы кто, противно сему поступая самоволно, кулачной бой зачиналъ, таковихъ кулачного бою предводителей и зачинщиковъ на тѣлѣ плѣтми, а прочихъ бойцовъ туремнимъ арестомъ, наказивать, въ случаѣ же отъ кулачного бою смертного убійства поступать какъ о визивающихся въ поединковой бой вишепоказано, а оного убитого на кулачномъ бою, христіанскими обрядами какъ убитого на поединкѣ, не погребать,

кромѣ если би не въ самомъ томъ бою, но послѣ со исповѣданіемъ своихъ предъ духовнимъ отцомъ грѣховъ и съ покаяніемъ умеръ.

Зерцало Саксонское: подъ словомъ *шранки*. № 13. Права Гражданского артикулъ 35, № 4, съ поправленіемъ.

Артикулъ 36.

О погрожкахъ на зажженіе, на животъ и здоровье.

1. Погрожчики по челобитю на поруки судъ отдавать долженъ.
2. Казнь погрожчика за исполненіе злодѣянія.
3. Поручники погрожчика буди не представлять въ судъ на срокъ какой винѣ подлежать.

Пунктъ 1.

Кто би произносилъ на кого погрожку зажечь, или въ смерть убить, либо изувѣчить, или ему другое что худое криминала, или крайняго розоренія, или безчестія касающоеся здѣлать, тотъ кому грожено имѣетъ такимъ образомъ, какъ въ особенной главѣ 19, о зажигателяхъ въ артикулѣ 7, показанно, объ оной погрожки въ судъ опротестовавъ въ книги записать и безотлогателно не далѣе десяти недель оного жъ погрожчика помѣстного позовнимъ указомъ призвавъ, а безпомѣстного чрезъ нарочнихъ по инструкціи судовой сискавъ, въ судѣ оной погрожки ему доказивать и буди правилно докажетъ, то какъ помѣстний, такъ и безпомѣстний погрожчикъ для лучшого безопаства имѣетъ бить отданъ на поруки надежнимъ людямъ, одному или двомъ въ томъ же уездѣ помѣстнимъ, гдѣ челобитчикъ помѣстіе свое имѣетъ, кои поручники имѣютъ ручитися въ томъ, что челобитчикъ, въ чемъ отъ такова погрожчика погрожки произошли, безопасенъ будетъ, а когда бъ истецъ подлинниихъ доводовъ о погрожкахъ по своемъ челобитю недоказалъ, то отвѣтчикъ, ежели есть безпорочний человѣкъ, можетъ себе въ томъ очистить присягою, ежели жъ въ чемъ будетъ подозрителний, то долженъ поставить по себѣ таковия жъ поруки, какъ више показанно.

Статутъ роздѣлъ 11, артикулъ 40, параграфъ 1, 3. и роздѣлъ 1, артикулъ 26, параграфъ 1 и 2. Прибавленіе.

2.

А если бы означенний погрожчикъ по правилному, о его погрожкѣ, отъ истца доказателству добрихъ по себѣ порукъ не могль или нехотѣлъ поставить, такового судъ имѣетъ взять подъ арестъ и держать, поки такихъ порукъ не поставитъ; когда же би по поставкѣ порукъ учинилось опому, на кого были въ чемъ погрожки, какое бѣдствіе, тогда тѣжъ поручники должни такова погружчика поставить въ судѣ, а буди доподлинна на него такое злодѣяніе доказанно будетъ, такового преступника, если за убийство, казнить смертію и надлежащий за голову платежъ, по званію убитого, доправя зъ его имѣнія, отдать истцу, а если за увѣчье или за что другое, то такового погрожчика наказать или платежемъ штрафовать по артикуламъ сего права, въ неимуществѣ же у опого погрожчика къ уплаченію пожитковъ на его поручникахъ такий платежъ истцу доправленъ и отданъ бить имѣетъ.

Статутъ: роздѣлъ 11, артикулъ 40, параграфъ 2 и 4, и роздѣлъ 1, артикулъ 26, параграфъ 1 и 2. Прибавленіе.

3.

Буди же поручники того, по которомъ ручились за утекомъ его, къ суду не представлятъ, то для поставки оного имѣетъ бить срокъ опредѣленъ до двадцяти педель, а если и на тотъ срокъ не представлятъ, тогда на онихъ поручникахъ за убийство, или за увѣчье, за всякие убитки неотложно правний платежъ доправить и отдать истцамъ, да сверхъ того онимъ же поручникамъ изъ того суда къ иску и поставкѣ погрожчика дать срокъ другой до году, а ежели опи и на тотъ срокъ его непоставлятъ; то съ ними поручниками постунать въ судѣ во всемъ неотмѣнно противъ ихъ въ поручномъ писмѣ обовязателствъ, какъ опи сперва за тѣмъ погрожчикомъ ручились.

Статутъ: роздѣлъ 11, артикулъ 40, параграфъ 5, съ сокращеніемъ и прибавленіемъ.

Артикулъ 37.

О дачѣ писемъ съ заруками и закладами противъ погрожокъ съ положеннимъ въ нихъ штрафомъ.

1. Всякому противъ чинихъ нибудь погрожокъ давать изъ канцелярій писма съ заруками.

2. О убійствѣ чрезъ письменную заруку и платежъ заручного штрафа.

3. Кто кого чрезъ заруку не убьетъ, но толко ранить.

4. Въ недостаткѣ имѣнія погрожчика въ уплатку штрафа заручного на самой персонѣ его экзекуція.

5. Челобитчикъ если погрожчика чрезъ заруку убьетъ какой винѣ подлежитъ.

6. Служители или поддапные заручпихъ сторонъ буди между собою убійство или побой здѣлаютъ.

7. О убійствѣ или увѣчѣ изъ паущенія какой стороны чрезъ заруку здѣланномъ.

Пунктъ 1.

Кто, для вящшой безопаспости и лучшого обереженія здоровя своего отъ погрожокъ чпихъ пибудь, станетъ въ падлежащихъ канцеляріяхъ требовать указа или запретителного съ зарукою денежного писма противъ погрожчика; то по разсмотренію отъ власти о тѣхъ персонахъ, которая того требуетъ и противъ которой требуется, какова опи состоянія суть, ежели доведется, такий указъ или писмо имѣетъ бить дано съ положеніемъ денежного штрафа такъ великого, какъ челобитческая сторона востребуетъ, хотя и до двадцяти тисячъ рублей.

Статутъ: роздѣлъ 1, артикулъ 25, параграфъ 1 и 6, съ сокращеніемъ.

2.

А кто би послѣ погрожокъ и за объявленіемъ даппого изъ канцелярій или изъ суда запретителного указа или писма чрезъ положенную въ пемъ заруку того, который на него заруку взялъ, самъ либо съ паущенія своего чрезъ кого другого убилъ, или домъ либо другия строенія его зажегъ, или какое разореніе и крайнее безчестіе учинилъ; тогда оный преступникъ по подлепнимъ доказателствамъ за то, въ чемъ смертной казни по правамъ подлежитъ, смертію казненъ, а за другое злодѣяніе чего достоенъ тѣмъ и паказанъ бить имѣетъ, хотя би на самомъ томъ дѣлѣ ноймапъ небилъ, а означенного зарукою штрафа половина въ скарбъ войсковий, другая жъ половина на дѣти, наслѣд-

ники, или близкие убитого изъ пожитковъ преступниковихъ доправлени бить имѣютъ безъ всякого упущенія.

Тамъ же: параграфъ 2, со изъясненіемъ.

3.

А если би тотъ же, противъ которого заручное писмо дано, оного въ смерть не убилъ, но токмо ранилъ, либо побой надъ нимъ, или другое бѣдство приключилъ, и то би на него заподлинно довелось; таковий и винѣ въ томъ писмѣ означенной подлежитъ и особливо за рани или увѣчче по званію раненного, либо за шкоди учинепние по[illegible]сцѣнки, платить долженъ, а того заручного денежного штрафа половинпая часть въ скарбъ войсковий другая же, сторонѣ челобитческой отдана бить имѣетъ.

Тамъ же: параграфъ 3.

4.

А который противъ данного заручного писма попался бъ въ вину такой заруки, а ко уплачепію тоей заруки столко всѣхъ движимихъ и недвижимихъ своихъ пожитковъ неимѣлъ би, то сколко тѣхъ движимихъ и недвижимихъ имѣній у него нибудетъ, оних половинпая доля въ скарбъ войсковий, а другая челобитчику отдана бить имѣетъ; однако жъ кромѣ таковихъ кон по преступлепію чиемъ за уплатку въ отдачу никому не подлежатъ, напримѣръ: вѣновпихъ, материихъ и другихъ имъ подобпихъ имѣній, за досталпое же число поручпихъ денегъ съ преступникомъ поступать, какъ въ главѣ 16, о должникахъ неимѣющихъ показапо.

Тамъ же: параграфъ 4.

5.

Когда би и тотъ, который заручное писмо на кого взялъ, самъ или по паущепію своему чрезъ кого нибудь другого, убийство, или рани или что другое худое оному на кого заруку взялъ здѣлалъ, тогда тотъ самъ такимъ же образомъ во всемъ повишепписанному судимъ и паказанъ бить имѣетъ.

Тамъ же: параграфъ 5.

6.

А гдѣ бы служители или подданние такъ погрожчика, яко и истца на торгу, на пути, или на иномъ какомъ мѣстѣ, между собою въ небитности своихъ господъ начавъ ссору и драку, и въ ней бой, рани и какие убитки одни другимъ учинили, тѣ господа ихъ винѣ вине означенной заруки не подлежатъ, но сами оние люде правнимъ поступкомъ между собою справедливости доходить имѣютъ, однако жъ и тогда если би истецъ такимъ правнимъ поступкомъ на онихъ погрожчиковъ людей доходилъ, что обруганіе, рани или бой и другие обиди самой его персонѣ отъ нихъ учинени, и то би зъ наущенія или приказу его погрожчика воспослѣдовавшое себѣ разумѣлъ; то по званний въ неименіи къ своему оправданію другихъ доводовъ ближший будетъ присягою своею себе оправдить, что то учинилось безъ вѣдома и приказа его, а по присягѣ долженъ своихъ людей въ надлежащий судъ ставить, и съ нихъ обидимому справедливость безъ всякого продолженія учиненна бить имѣетъ.

Тамъ же: параграфъ 7 и 8.

7.

Если жъ би изъ подлинних доказателствъ явилось, что тѣ какой сторони слуги или подданние зъ вѣдома и приказа господина своего убийство, побой или рани другой сторонѣ слугамъ или дѣтямъ здѣлали, а не самой той персонѣ, которой или на которую дано било запретителное съ зарукою писмо; то платежъ за голову, рани и увѣчче имѣетъ бить доправленъ по званію убитого, или раненного, либо изувѣченного, на самомъ томъ господину, кто наустилъ, да зпимъ же наустителемъ и съ тѣми людми которие, по приказу и наущенію его то здѣлали, въ казни или наказаніи ихъ яко съ помощниками поступать противъ иннихъ артикуловъ сея глави.

Тамъ же: параграфъ 9. со изъясненіемъ.

Артикулъ 38.

О наущеніи или о искупу, чтобъ кого убить въ смерть или ранить.

1. Кто кого по наущенію или по искупу какъ нибудь умертвитъ.

2. Кто кого по наущенію или искупу ранитъ или изувѣчитъ.

Пунктъ 1.

Когда бы кто зъ наущенія чиего или по искупу тайное или явное смертное убійство здѣлалъ и въ томъ съ розысковъ утвердился бъ, да сверхъ того и другіе подлинные явные знаки и доказателства объ ономъ убійствѣ будутъ; тогда какъ того убійцу такъ и наустителя или погрожчика равною смертію казнить, а платежъ за голову по званію убитого зъ имѣнія ихъ равно доправленъ бить имѣетъ. Если же убійца оговоритъ кого, что онъ по наущенію или искупу его тое убійство здѣлалъ, а о томъ кромѣ его оговору другихъ подлинныхъ явныхъ знаковъ и доказателствъ не будетъ; то хотя бы оный убійца изъ розыску въ томъ утвердился и въ томъ бы смертію запечатлѣлъ, однакъ тотъ оговоренный ежели неподозрителный очистивъ себя присягою отъ смертной казни, отъ платежа за голову и отъ всякого наказанія свободенъ будетъ.

Статутъ: роздѣлъ 11, артикулъ 17, параграфъ 2, со изъясненіемъ.

2.

А если бы кто по чиемъ наущенію или искупу ранилъ кого либо, изувѣчилъ, то и въ томъ разсуждать обстоятелства наущенія и искупу по вышеписанному жъ, и буди оговоренный въ наущеніи и искупѣ въ томъ отприсягнется, то на самомъ преступникѣ, за рани или за увѣчье, платежъ раненному или изувѣченному по званію его доправленъ и наказаніе ему самому учиненно бить имѣетъ; ежели же присягти не похочетъ, то обоихъ ихъ за рани по артикуламъ сего права обвинить надлежитъ.

Тамъ же: параграфъ 2.

Артикулъ 39.

О невспомоществованіи никому въ злодѣяніи.

1. О опороченныхъ вспомоществованіемъ къ злодѣянію.
2. О изобличенныхъ вспомоществованіи къ злодѣянію.
3. Кои разумѣются помощниками бить въ злодѣяніи.

Пунктъ 1.

Когда бн кого опорочено било, что онъ нарочно кому на убійство, или на другое какое злодѣяніе, смертной казни подлежащое, способствовалъ конми, ружьемъ, или денгами или совѣтомъ, а въ судѣ доводовъ и никакихъ подобій на его не показано бъ, да оний же прежде нп въ какомъ подозрѣніи не бивалъ тогда отвѣтчикъ близший будетъ присягнуть въ томъ, что онъ никакой помощи, ниже совѣта, на такое злодѣяніе оному преступнику недавалъ, и потому отъ наказанія и порока свободенъ будетъ, а тотъ, который его до оной присяги приведетъ, подъ арестомъ шесть недель сидѣть имѣетъ.

Статутъ: роздѣлъ 11, артикулъ 38, параграфъ 1. Права Хелминского книги 5, роздѣлъ 49 и 50.

2.

Если жъ бн челобитчикъ о воспомоществованіи убійцѣ, или какому нибудь преступнику, на кого показалъ знатные доводи и приличния подобія, тогда оний отвѣтчикъ самъ всѣ тне убитки, о которихъ искъ будетъ по доказателству челобитчику, награждать долженъ; да сверхъ того и о наказаніи съ нимъ поступать, какъ више въ артикулѣ 1 ся жъ глави о помощникахъ показанно, самого же опого убійцу или другого какого нибудь преступника челобитчику искать гдѣ нибудь свободно.

Тамъ же: параграфъ 2, съ сокращеніемъ

3.

Помощниками же разумѣются быть нетокмо тѣ которне дѣйствително помощъ какимъ нибудь образомъ къ злому дѣлу производятъ, но и тѣ, которне о такомъ преступленіи вѣдаютъ и на то сонзволяютъ или сообщеніе съ ними имѣютъ, либо краденними и граблепними вещами дѣлятся.

Зерцало Саксонскос: подъ словомъ *гвалтъ*, № 5, при концѣ и подъ словомъ *убійство*, № 23. Права Гражданского артикулъ 41, № 6, и артикулъ 91, № 11. Порядокъ: Права Цесарского артикулъ 86.

Артикулъ 40.

О насиліи, побои и убиткахъ въ домѣ или на пути кому съ чиего наущенія здѣланныхъ.

Кому бы въ чиемъ домѣ нибудь, или на улицѣ, либо на пути съ причини и наущенія чиего побой, рани или безчестіе, или другие какие убитки, здѣлались и тое на оного наустителя судовимъ процессомъ било бы доведено, тому обидимому по званію его за рани, увѣчче, или безчестіе, или убитки на собственномъ оного кто наустилъ имѣніи надлежащий платежъ доправить, а тѣхъ насилниковъ и обидителей, котории то здѣлали, искать себѣ имѣетъ, въ наказаніи же его самого и наущенныхъ отъ него поступать какъ, о[illegible]бстьующихъ кому въ злодѣяніи сея жъ глави въ артикулѣ 1, и на другихъ мѣстахъ показано.

Статутъ: роздѣлъ 11, артикулъ 41. Зерцало Сакоопское: подъ словомъ *шкода*, №_3, отъ полу.

Артикулъ 41.

О непередерживаніи и укривателствѣ бѣжавшихъ преступниковъ и злодѣевъ.

1. Кто передерживаетъ преступника, равному подлежитъ наказанію какъ и преступникъ.

2. Которие бъ могли ловить и удержать бѣжавшихъ преступниковъ, но пропущаютъ ихъ.

3. О извиняющихся невѣдѣніемъ въ передерживаніи преступниковъ.

4. Прикащикъ чий нибудь или управитель за передерживаніе преступника чему подлежитъ.

Пунктъ 1.

Если би кто какого явного преступника, разбойника, вора, или симъ подобного въ судѣ держаннаго и съ подъ ареста бѣжавшаго, вѣдая состоявшуюся на него о поимки его публикацію, въ домѣ или въ имѣніяхъ своихъ передерживалъ, или за служителя его у себе имѣлъ, кормилъ и поилъ, или какимъ нибудь другимъ образомъ содерживалъ и совѣтъ или помощъ на вредъ общий, или къ чиему нибудь собствен-

ному убитку ему давалъ, либо воровские вещи отъ него принималъ или въ домѣ своемъ оные хоронилъ, передерживалъ, продавалъ, ними користовался и какъ нибудь оныхъ употреблялъ, а то би на него правно доведено; таковий имѣетъ бить каранъ, равно какъ и оний преступникъ, которого самого или пожитки ними краденние и его собственние тайно передерживалъ, къ тому же и всякие убитки изъ имѣнія онаго обидимому награжденіи бить имѣютъ, и потому никто таковихъ преступниковъ бѣжавшихъ не токмо у себе передерживать неимѣетъ, но еще всякъ оныхъ по возможности своей ловить и гдѣ являтся задерживать ихъ и въ судъ объявлять долженъ.

Статутъ: роздѣлъ 11, артикулъ 36, параграфъ 1 и 2, съ сокращеніемъ. Права Хелминского книга 5, роздѣлъ 97. Порядокъ: Правъ Цесарскихъ артикулъ 12. Права Гражданского артикулъ 41, № 6.

2.

Которие же таковихъ преступниковъ хотя и не передерживаютъ, однакъ могучи ихъ поймать, денги либо часть граблениихъ пожитковъ у нихъ принявъ и самихъ ихъ не удерживавъ, и уряду не объявивъ, тайно пущаютъ и пропущаютъ, таковой же винѣ подлежатъ какой сами тѣ преступники. Ежели жъ би кто такова преступника, вѣдая о его преступленіи и ничего у него не взявъ, пустилъ, или пропустилъ, таковий наказать по обстоятелствамъ дѣла, и то состоитъ въ судейскомъ разсмотреніи.

Зерцало Саксонское: подъ словомъ *гвалтъ*, № 5 и 17.

3.

А когда бъ таковие бѣжавшие искани били преступники, и опъ би извинялся невѣдѣніемъ объ нихъ публикаціи, а иние же преступники порочили бъ его тѣмъ, что онъ объ нихъ и о ихъ преступленіи вѣдалъ, таковий если неподозрителний отъ того порока присягою себе очистить и по той присягѣ отъ вини и наказанія свободенъ будетъ, буди же присягнуть не похощетъ, такой винѣ какова по дѣлу явится подлежать имѣетъ.

Права Хелминского книги 5, роздѣлъ 97, при концѣ.

4.

На которого господина о передерживаніи въ его жъ помѣстяхъ

преступниковъ было бъ челобитье, а онъ доказателствы себя оправдилъ бы, что въ тое время тамъ и небылъ и о томъ невѣдалъ, такового прикащикъ или кому помѣстя тѣ поручены, а не самъ онъ долженъ подлежать за то отвѣту и суду, какъ выше въ 3 пунктѣ сего жъ артикула показано.

Статутъ: роздѣлъ 11, артикулъ 36, параграфъ 3.

Артикулъ 42.

О преступникѣ которой безъ роздѣлки за показанные собою кому обиды умретъ.

Когда бы, кто по учиненномъ собою кому нападеніи, убійствѣ или побои, ранахъ и каковой нибудь обидѣ, судомъ съ челобитчикомъ не роздѣлався умеръ, оставивъ по себѣ недвижимые и движимые имѣнія и о такомъ преступствѣ за жизни его въ судѣ было бъ объявлено и записано; тогда обиженый, или наслѣдники его непромолчавъ правной давности силы будутъ на дѣтяхъ или другихъ наслѣдникахъ умершого преступника, которымъ бы имѣніе его досталось, суда искать и за насиліе, убійство, увѣчье и за убытки, на чемъ онижъ истцы присягнуть, тѣжъ преступниковы наслѣдники изъ имѣнія его платить будутъ должны по званію обиженного, а отъ казни смертной или другого наказанія тому преступнику достойного, ежели и сами преступству опого не приличились, свободны быть имѣютъ.

Статутъ: роздѣлъ 11, артикулъ 48, параграфъ 1 и 2.

Артикулъ 43.

О женѣ непраздной на смерть приговоренной.

Которая бы беременная жена по суду за какія преступленія на смерть была приговорена, надъ таковою до порожденія неимѣетъ быть смертная экзекуція чинена, однако жъ держать ея въ заключеніи съ крѣпкимъ бережепіемъ, чтобъ она вѣдая о имѣющей быть ей казни себе не могла умертвить или убѣжать, а когда породитъ отъ болезни своей отможется, тогда и приговоренная ей казнь учинена быть имѣетъ.

Статутъ: роздѣлъ 11, артикулъ 34. Зерцало Саксонское: подъ словомъ *бьлоголови*, то есть *жена*, № 39. Права Гражданского, артикулъ 96,

№ 14. Порядокъ: часть 4, *о питкѣ*, № 19, на концѣ *о убійствѣ*, № 21. Порядокъ: въ артикулѣ Правъ Магдебурскихъ № 20, съ начала.

Артикулъ 44.

О тѣхъ, котории свободни бивають отъ смертной казни и наказанія за убійство или рани и о лишенних ума, такожъ природних дураковъ и другихъ, когда подлежать смертной казни, а когда неподлежать.

1. Послапние изъ суда по преступника если би онаго преступника убили или ранили.

2. О содержаніи лишенних ума, бѣшенних и природних дураковъ подъ крѣпкимъ смотрѣніемъ.

3. Лишенного ума за повторное убийство въ заключеніе отдать по смерть его, а за убийство охранители его награждать должни.

4. О казни и наказаніи лишенного ума когда въ чувство пришедъ кого убьетъ или ранитъ и паки обезумится.

5. О способствующихъ лишенному ума или природному дураку къ злодѣянію.

6. О тѣхъ которие изъ болѣзни, горячки порвався преступство дѣлаютъ.

7. О дѣтяхъ малолѣтних, весма престарѣлихъ людяхъ которие бъ убили кого въ смерть либо ранили.

8. Кто би урода, или иное что на подобіе звѣра безсловесного родившоеся убилъ.

9. О убийствѣ и иномъ преступленіи съ пяйства здѣланномъ.

Пунктъ 1.

Кто изъ суда съ служителми судовими посланъ билъ для поимки и приводу въ судъ какова нибудь званія человѣка о убийствѣ, воровствѣ, розбои или въ другомъ какомъ криминальномъ преступленіи опороченного, а тотъ би презирая судъ и нехотячи въ оний стать и взять себя не допущая, уча онаго посланного или служителей бить, либо къ бою на нихъ порвался бъ и билъ и въ смерть убить кого отъ нихъ настроевался, или уходилъ би такъ что его никакимъ образомъ взять и въ судъ привесть было невозможно; такова преступника тѣ послапние, если ранятъ, или въ смерть убьютъ, по доказателству о той его противности и по учиненію присяги своей на томъ, что никоею мѣрою

взять его инако немогли, отъ казни за оное убийство, отъ платежа за голову, или за рани и отъ всякого наказанія свободни бить имѣютъ.

Статутъ: роздѣлъ 11, артикулъ 35, параграфъ 1. Порядокъ: часть 4, артикулъ 4, *о убійствѣ* № 19.

2.

Людей лишенныхъ ума и природныхъ дураковъ, которие временемъ кого нибудь бютъ, ранятъ, иногда же и убиваютъ въ смерть, если они свои доми и грунта имѣть будутъ, сродственники ихъ или опекуни, убогихъ же таковихъ изумленныхъ людей градские или селские урядники въ крѣпкомъ заключеніи и подъ бережепіемъ добримъ содержать, а подданныхъ, служителей господа, или ихъ прикащики такимъ же образомъ содержать имѣютъ, и для того если би кто таковихъ лишенныхъ ума въ заключеніи недержалъ, а они бъ кому рани или убійство здѣлали, за таковое небрежепіе свое урядники, или опекуни, либо господа ихъ обидимимъ за рани или за голову убитого по званію его награждать пополамъ часть изъ своего собственного, а часть изъ опого вибумного человѣка имѣнія должни, а буди би его имѣнія никакова небило, сами они изъ своихъ имѣній платится имѣютъ; если жъ би оние лишенние ума вирвався зъ заключенія какую обиду, рани, или убійство здѣлали, за такос его преступленіе никто ничего награждать не будетъ, но изъ имѣнія такового лишенного ума за обиди, рани и убійства награжденіе доправить и сверхъ того опого лишенного ума хотя имущого, не казня за убійство смертію, въ сподней тюрмѣ годъ и шесть недѣль либо менше по разсмотренію суда, а за рани въ легликомъ заключеніи полъ года держать надлежитъ.

Статутъ: роздѣлъ 11, артикулъ 35, параграфъ 2. Зерцало Саксонское: подъ словомъ *лишенній ума*, № 1. Права Гражданского артикулъ 38, № 21, съ поправленіемъ.

3.

Если би лишенний ума до первого здоровья и разуму пришолъ, а послѣ би оному паки тотъ недугъ возобновился и въ томъ недугѣ въ другое кого убилъ би, то уже такового лишенного ума въ томъ крѣпкомъ заключеніи по смерть его, хотя бъ онъ и оздоровѣлъ, содер-

жать, что бъ онъ никогда никакими мѣрами зъ того заключенія вирвался, и паки убийства учинить не могль, а на тѣ: ъ, конхъ должность была смотрѣть, чтобъ онъ убийства не учинилъ за небреженіе ихъ зъ имѣнія вся головщину за убитого по званію его доправитъ.

Статутъ: роздѣлъ 11, артикулъ 35, параграфъ 4. Зерцало Саксонское: подъ словомъ *лишенный ума*, № 3, съ поправленіемъ.

4.

Когда бы лишенний ума, пришедъ въ совершенное чувство или прежде приключенія оной своей болѣзни, въ доброй памяти кого убилъ въ смерть, или ранилъ и по учиненіи такого преступства паки пришелъ бы въ безумство; то надлежитъ его въ заключеніи всегдашнемъ держать поки въ совершенное чувство прійти можетъ, и тогда оного въ доброй памяти сущого казнить или наказивать, а за голову по званію убитого изъ имѣнія его скоро по учиненномъ отъ него убійствѣ платежъ доправить, буди же никогда послѣ того къ первобитному состоянію не прійдетъ, то и до смерти его держать непспустно.

Порядокъ: часть 4, *о убійствѣ*, № 12, при концы со изъясненіемъ и поправленіемъ.

5.

Кто бы лишшенному ума, или природному дураку, далъ ружже, или иное къ убійству и вреду способное орудіе, или словами либо другимъ образомъ возбудилъ его къ убийству, или въ здоровьи чиемъ поврежденію, и въ томъ бы былъ изобличенъ подлинними доказателстви или въ неимѣніи другихъ доказателствъ присягою непохотѣлъ бы оправдитись, таковъ самъ по важности преступленія наказанъ бить имѣетъ, такъ какъ о помощникахъ выше въ артикулѣ первомъ сея жъ глави показанно.

Тамъ же: параграфъ 2 и 3.

6.

Кому бы случилось порвався въ безпамятствѣ изъ болѣзни въ горячкѣ кого убить въ смерть, либо ранить, тотъ отъ смертной казни свободенъ бить имѣетъ, ибо онъ въ той горячкѣ дѣйствително лишаст-

ся ума, и объ немъ во всемъ поступать, какъ сего жъ артикула во второмъ пунктѣ показанно.

Порядокъ: часть 4, *о убійствѣ*, № 13.

7.

Дѣти малолѣтние и несовершеннихъ лѣтъ, а именно: мужескъ полъ въ шеснадцять, а женскъ въ тринадцать или въ меншихъ лѣтахъ, если би какимъ образомъ кого умертвили, или ранили, либо другое какое преступленіе, за что смертная предлежитъ казнь, учинили; то хотя отъ смертной казни и наказанія совершенно возрастнимъ приличной будутъ свободни; однакъ за то убійство, или за рани, либо за обиду какую кому здѣланную родители ихъ своимъ имѣніемъ, или опскупи изъ ихъ же детинного имѣнія обидимому наградить по званію его должни, а сверхъ того и тѣхъ малолѣтнихъ либо и въ вишепоказанних лѣтахъ будучихъ наказивать по разсмотрѣнію судейскому; такимъ же образомъ поступать и весма съ престарѣлими, которие отъ глубокой старости проходятъ въ дѣтоуміе и подобное малимъ дѣтямъ обхожденіе; если би какое могли показать смертной казни или публичному наказанію подлежащое преступленіе, кромѣ что таковимъ престарѣлимъ никакого наказанія уже чинить не надлежитъ.

Статутъ: роздѣлъ 14, артикулъ 11, параграфъ 1 и 2, роздѣлъ 6, артикулъ 1, и роздѣлъ 5, артикулъ 9, параграфъ 2. Порядокъ: въ артикулѣ Права Магдебурского *о дѣтяхъ недорослихъ*, № 1, *о судіяхъ*, № 20. Тамъ же: часть 4, *о убійствѣ*, № 10 и 11. Права Гражданского артикулъ 36, № 21. Права Хелмшского книги 5, роздѣлъ 48. Зерцало Саксонское: подъ словомъ *дитя*, № 7 и 9, съ поправленіемъ.

8.

Свободни бить имѣютъ отъ смертной казни и тѣ, которие урода или иное что на подобіе какого животного урожденное убиваютъ.

Порядокъ: часть 4, *о убійствѣ*, № 17.

9.

Когда би кто съ излишнего по какомъ необходимомъ случаѣ упою въ такое изумленіе и безпамятство пришолъ, чтобъ ни о себѣ

ни о комъ другомъ ничего не памятствуя кого въ смерть убилъ, ранилъ изувѣчилъ, или другое противъ кого и противъ права какое учинилъ преступство, неимѣя прежде въ трезвѣ никакой съ нимъ ссоры и вражди, будучи же доброго состоянія и трезво себе содержа въ первое въ такий злодѣянія попался случай, и то бъ по достовѣрному засвѣдителствованію присягою своею подтвердилъ, что такое преступство отъ него учиненно не попередъ умишленному въ трезвѣ злонамѣренію, но по единому вишепоказанному отъ пянства обезумленію; тогда такое убийство, или другое преступленіе, можетъ причтено быть ему за прямое случайное, а не умишленное, и онъ потому отъ казни смертной или отъ другого равного тому злодѣянію наказанія свободу получить можетъ; но даби отъ сего другимъ не повадно было возиймѣть подобния продерзости и никто бъ нечаялъ себѣ извиненія отъ такой что пянъ учинилъ отговорки, имѣетъ судъ и на такомъ преступнику какъ надлежащий за голову или рани и увѣчье платежъ истцу по званію его доправить, такъ и самого его туремнимъ или другимъ арестомъ чрезъ опредѣленное время, смотря по состоянію преступленія наказать; съ другими же часто, либо и всегда, пянствующими и разние въ пянствѣ преступства показивать обикшими, паче если би кто и нарочно на то, что бъ кого обезчестить или на здоровьи увѣчить упился, надлежитъ не причитая сего за случай и не принимая за оправданіе поступать въ его преступленіи по силѣ права.

Порядокъ: часть 4, *о убійствѣ*, № 14 и 15, со изъяснепіемъ.

Артикулъ 45.

О случайнихъ убійствахъ и ранахъ.

1. Кто би кого нехотя по какомъ случаю въ смерть убилъ.
2. Кто би кого нехотя по случаю ранилъ.

Пунктъ 1.

Кто надъ кимъ учинитъ смертное убийство непарочно, неумишленно и не отъ произволенія, но по какомъ случаю, и то въ судѣ достовѣрно и безъ сумнѣнія за присягою того кто убилъ доказанно будетъ, такового смертію неказнить и ничимъ другимъ непаказивать, токмо платежъ за голову по званію убитого наслѣдникамъ его на

немъ доправить, неумышленные же убійства разумѣются въ такихъ приключеніяхъ, а именно: 1) Если бы кто на звѣра, или птицъ, или въ цѣль стрѣлялъ, либо бросалъ что, а другій бы по случаю тому пострѣлу или бросанію подпалъ и въ смерть убитъ былъ. 2) Если майстеръ строя церковь, или домъ, дерево или кирпичъ, или камень, знехотя упустивъ кого тѣмъ убьетъ. 3) Если въ порубкѣ дерева топоръ зъ топорища спадши кого ранитъ и отъ того ранения умретъ. 4) Если кто подрубитъ дерево и оное падая изъ невѣдома того, который подрубилъ, убьетъ кого въ смерть. 5) Если бы кто лошадью, или возомъ, либо санми ѣхалъ между людми и кричалъ чтобъ береглись, но между тѣмъ бы потрутилъ кого или повредилъ до смерти: по сему жъ и о другихъ подобныхъ нечаянныхъ случаяхъ не зъ ссоры, вражды и злоби, но безъ всякого намѣренія и умыслу происходящихъ, отъ которыхъ бы кому смерть послѣдовала, поступать надлежитъ.

Статутъ: роздѣлъ 11, артикулъ 23, съ сокращеніемъ. Зерцало Саксонское: подъ словомъ *убійство*, № 20, 22, 24 и 24, и подъ словомъ *нападеніе*, № 26. Права Хелминского книги 5, роздѣлъ 19. Права Гражданского артикулъ 38.

2.

А кто кого изъ вышепоказанныхъ случаевъ не зъ умышленія ранитъ или изувѣчитъ, на такомъ за рани или за увѣчье доправить платежъ по званію раненного или изувѣченного, а протчому наказанію онъ неподлежитъ.

Статутъ: роздѣлъ 11, артикулъ 24, параграфъ 2. Порядокъ: часть 4, *о убійствѣ*, № 23, 24 и 25. Права Хелминского книги 2, роздѣлъ 19, 78 и 79. Права Гражданского артикулъ 38, № 19.

Артикулъ 46.

О смертномъ убійствѣ, о головщинахъ или платежѣ за голову, тако жъ о отсѣченіи и поврежденіи составовъ, о увѣчьи, ранахъ, нарочно изъ умыслу кому учиненныхъ, такожъ о безчестіи и о навязкахъ или о платежѣ за то духовною, шляхетского, или воинского званія людемъ.

1. Казнь и платежъ за голову шляхетскую или воинского козачого званія людей.

2. Наказаніе за отсѣченіе и крайнее поврежденіе составовъ.

3. Наказаніе за отсѣченіе ручного и ножного перста.

4. Кто каковъ составъ вовсе повредитъ.

5. Кто кого въ голову или на другомъ составѣ тяжело ранитъ или крайне изувѣчитъ, тако жъ о легшихъ ранахъ въ головѣ, на щекѣ, на виску, на чубѣ, и на бровѣ и о вибитомъ ребрѣ.

6. Кто кого нарочно чимъ нибудь, напримѣръ киемъ или батогами побьетъ, либо орудіемъ къ бою способнимъ вредительно ранитъ, или по щекѣ ударитъ, либо волоса изъ бороди, и изъ голови рвать будетъ, а женамъ, дочерамъ и вдовамъ всякая навязка удвое, а синамъ безъ усугубленія.

7. Духовнимъ персонамъ, и мирскимъ священникамъ, и діяконамъ всякая навязка такъ какъ шляхтичу или воинского званія человѣку, а женамъ и дочерамъ ихъ удвое.

8. Когда художникъ воинского козачого званія на составахъ во все изувѣченъ будетъ.

9. Убогий если би за безчестіе чимъ платить неимѣлъ.

10. О нарочномъ отсѣченіи тайного уда или персей женскихъ.

11. Кто кому по случаю какой составъ отсѣчетъ или повредитъ.

12. О навязкѣ воинскимъ охотнимъ за плату служащимъ людямъ.

Пунктъ 1.

Когда би кто шляхтича, или воинского званія человѣка, нарочно и умишленно убилъ въ смерть, либо какимъ нибудь образомъ умертвилъ, и въ томъ по подлинним доказателствамъ изобличенъ билъ, такова смертію казнить отсѣченіемъ голови, а сверхъ тоей казни имѣтъ бить доправлено и отдано наслѣдникамъ убитого, изъ имѣнія такового убийци за голову убитого шляхтича или воинского человѣка, сто двадцать рублей денегъ.

Статутъ: роздѣлъ 11, артикулъ 27, параграфъ 1.

2.

А буди кто, Бога небоясь, тако жъ укази Государеви и общее право презирая, самосволно изъ жестокости мучителскія учинить наругателства надъ какимъ шляхтичемъ или воинского званія человѣкомъ, опому отсѣчетъ или отрѣжетъ руку, или ногу, или носъ, либо

ухо, либо губу, или язикъ, такъ что прочъ таковой членъ отпадетъ, или око, или зуби вирубитъ, либо вибьетъ, или око ослѣпитъ, и то би правилно на него доселось; тогда судъ послѣдуя закону Божію имѣетъ повелѣть за всякий таковий членъ отрубленний и вовсе поврежденний и тому самому кто тое учинитъ таковий же членъ отсѣчь, или вибить, а сверхъ того шляхтичу или воиискому человѣку на немъ съ награжденіемъ убитковъ доправить а именно: за око шестдесятъ рублей, за оба удвое, за розрѣзаніе или отсѣченіе одной поздри носа, шестдесятъ рублей, за обѣ поздри удвое, за ухо отрѣзанное или отпятое десять рублей, за обѣ удвое, за губу прочъ отнятую или отрѣзанную шестдесятъ рублей, а за обѣ удвое, за зубъ каждий по сорокъ рублей, за языкъ сто двадцять рублей, за руку шестдесятъ рублей, за обѣ удвое, за ногу шестдесятъ рублей, а за обѣ удвое, если же обѣ руки, обѣ ноги, обѣ поздри, обѣ уши, обѣ губи будутъ отсѣченни, либо обѣ очи вирублени или ослѣпленни, или несколко зубовъ вибито, ножнихъ и ручнихъ перстовъ отсѣчено будетъ, тогда сторона судомъ обвиненная или отъ обидимой стороии на то будетъ настояніе, такимъ же образомъ и на тѣхъ же членахъ по суду наказанна бить, и число денегъ за вякий членъ по вишеписанному заплатитъ и убитки наградить имѣетъ, когда же такова настоянія не будетъ, то на преступникѣ за всякий членъ платежъ удвое доправить.

Тамъ же: параграфъ 2 Порядокъ въ артикулѣ Права Магдебурского *о убійствѣ*, № 18. Зерцало Саксонское: подъ словомъ *раненни*, № 11. Права Хелминского книги 5, роздѣлъ 26, 27, 29 и 30, съ поправленіемъ. Статутъ: роздѣлъ 11, артикулъ 27, параграфъ 3. Права Хелминского книги 5, роздѣлъ 26.

3.

Когда же би кто шляхтичу или воиискому человѣку нарочно и умишленно перстъ, или пѣсколко опихъ у руки, или у ноги, отсѣкъ, либо повредилъ, такъ что уже опими по прежнему дѣйствовать будетъ невозможно; тогда и за то на тѣхъ же перстахъ, если истецъ настоевать будетъ наказаніе преступнику чинить надлежитъ, а сверхъ того за всякий перстъ отсѣченний или вовсе поврежденний, а именно: заручний по двадцять четире рубля, а ножний перстъ по двадцять руб-

лей обиженному, а если отъ него въ томъ настоянія не будетъ, то за всякій перстъ удвое виноватій заплатить и убытки наградить долженъ.

Статутъ: роздѣлъ 11, артикулъ 27, параграфъ 3.

4.

Если бы который отъ вишепомянутихъ составовъ, или перстовъ, небилъ такъ отсѣченъ, чтобъ прочь отпалъ, но толко такъ билъ поврежденъ, что оним дѣйствовать до году невозможно било; тогда въ томъ обвиненний за таковое повреждепіе всякого состава, то есть: ока, носа, уха, губи, зуба, руки и ноги шляхтичу или воинскому человѣку, по вишеписаппому сего артикула второму, да за повреждепіе ручних и ножних перстовъ по третому пунктамъ, заплатитъ и убитки наградить, а сверхъ того сидѣпіемъ подъ арестомъ, за око, носъ, губу, руку и ногу, по двадцять недель, а за ухо десять недель, за зубъ осемъ недѣль, за палецъ ручний шесть недель, а за ножний пять недѣль, наказанъ бить имѣетъ, а его самого на томъ же составѣ уже не наказивать.

Статутъ: роздѣлъ 11, артикулъ 27, параграфъ 4. Правъ Хелминскихъ книги 5, роздѣлъ 30; 36 и 37. Порядокъ: часть 2, *о шолтиском судѣ*, № 5. Тамъ же: энхиридіонъ *о ранах*, № 5 и 6. Права Магдебурского *о убійствѣ*, № 18, съ прибавленіемъ.

5.

Если же кто нарочно, умишлепно шляхтича или воинского человѣка ранить въ голову, отъ чего би тотъ раненний онѣмѣлъ, а хотя би и вилѣчился и живъ билъ, а опослѣ немогъ би говорить, или если би рапилъ шию или порубилъ, такъ что би за повреждепіемъ жилъ шия била скривлена, тако жъ когда би плечи, либо спину розломилъ или до костей розрубилъ, либо такъ болно поранилъ, чтобъ плеча до голови поднять невозможно било и въ такомъ повреждепіи онъ останется вовсе изувѣченъ, или би подстрѣлилъ, либо мечемъ, либо штихомъ, или нинмъ какимъ нибудь орудіемъ жестоко ранилъ, отъ чего би глубока била рапа, а отъ стрѣлби бъ пули или желѣзо въ немъ осталось и тѣ рани глубокия совершенно не могли бъ бить вилечени, таковому, которий отъ того нѣмъ здѣлается и противъ вишеписаного

вовсе поврежденъ или отъ бою крайне изувѣченъ будетъ, платежъ какъ за голову на виноватомъ доправить, за таковую же продерзость оный виноватий подъ арестомъ сидѣть полгода имѣетъ, за кровавую же рану въ головѣ, изъ которой би вибрапно кости, тридцать шесть рублей, а виноватому подъ арестомъ сидѣть шесть недель, а за рану на головѣ, на виску, на бровѣ, на щекѣ и на губахъ по сорокъ восемъ рублей, и виноватому сидѣть подъ арестомъ по осми недель, а за ребро вибитое шестдесятъ рублей, виноватому же шестьпадесять недель сидѣть подъ арестомъ должно.

Статутъ: роздѣлъ 11, артикулъ 27, параграфъ 5. Права Хелмпнского книги 5, роздѣлъ 13, 25, 28, 31, 32, 33, 34, 35 и 39. Зерцало Саксонское: подъ словомъ *раненый*, № 20, при концѣ. Порядокъ: Энхпридіонъ *о ранахъ*, № 7. Тамъ же часть 6, *о шолтпскомъ судѣ*, № 5, съ поправленіемъ. Статутъ: роздѣлъ 11, артикулъ 27, параграфъ 6.

6.

А кто би шляхтича либо воинского человѣка умишленно въ паругателство, кнемъ, кистенемъ, плетми, багогами, или розгами, либо какимъ нибудь орудіемъ билъ или бить велѣлъ, таковий преступникъ по доказателству оному бигому за всякий бой сорокъ осмъ рублей заплатитъ, и сверхъ того за его безчестіе и бой оний преступникъ подъ арестомъ двапядцать недель держанъ бить долженъ, а кто бъ обичпимъ къ бою орудіемъ пе велми вредително шляхтича или воинского человѣка ранилъ, за таковую рану раненному двадцять четири рубля и на шесть недель подъ арестомъ посаженъ бить имѣетъ, а буди кто вдаритъ по щекѣ, такового сколко опъ вдарилъ, слуга судовой предъ судомъ публично удвое ударить имѣетъ, а сверхъ того виноватий четири недели подъ арестомъ особливо же за то безчестіе обезчещенному съ честними людми прощенія публично просить, а ктобъ волоса въ бородѣ и на головѣ рвалъ, за то обиженному двѣпадцять рублей заплатить и три недѣли подъ арестомъ сидѣть долженъ, а женамъ шляхетского или воинского званія противъ мужей ихъ удвое, синамъ холостимъ противъ отцовъ ихъ безъ усугубленія, а дѣвицамъ противъ отцовъ ихъ и вдовамъ противъ мужей удвое, за голову, за увѣчче, за поврежденіе составовъ, за рапи, и побой, и за безчестіе, потому жъ и

и всякая павязка удвое плачена и виноватий сугубимъ арестомъ наказанъ бить имѣетъ.

Статутъ: роздѣлъ 11, артикулъ 27, параграфъ 6, при концѣ Права Гражданскаго артикулъ 31, № 27. Зерцало Саксонское: подъ словомъ *ранение*, № 33, и подъ словомъ *побой*, № 1, 2 и 3. Права Хелминского книги 5, роздѣлъ 40. Порядокъ: часть 2, *о шолтинскомъ судѣ*, № 5, съ поправленіемъ. Зерцало Саксонское: подъ словомъ *убийство*, № 35.

7.

Духовнимъ персонамъ и мирскимъ священникамъ и діяконамъ за голову, за поврежденіе составовъ, за рани, бой, и за безчестіе денежний платежъ, наказаніе на составахъ и заключеніе подъ арестомъ противъ сего какъ за шляхтича или воинского человѣка приговоренно бить имѣетъ; а о ихъ женахъ, синахъ, дочерахъ и вдовахъ поступать, какъ сего артикула въ 6 пунктѣ показано.

Статутъ: роздѣлъ 11, артикулъ 27, параграфъ 7.

8.

Если би кто художному майстеру воинского званія, а именно: живописцу, конерштиху, золотару, слѣсару, кузнецу, портному, сапожнику, ткачу, и иному тѣмъ подобному майстерскому человѣку руку или ногу, или очи повредитъ, или шию сверпетъ, либо въ иномъ какомъ составѣ его тѣлеснома изувѣчитъ, такъ что ему безъ онаго состава своимъ майстерствомъ пропитанія себѣ, женѣ своей и дѣтямъ стяжать и заработать по прежнему весма будетъ невозможно; то оний преступникъ изувѣченному такъ какъ за голову заплатитъ и арестомъ противъ вишеписанного наказанъ бить имѣетъ.

Порядокъ: часть 2, *о шолтинскомъ судѣ*, № 7, эпхиридіонъ *о ранах*, № 10, съ поправленіемъ.

9.

Въ случаѣ безчестія отъ убогихъ козаковъ, мѣщанъ, и посполитихъ которому духовной персонѣ, либо шляхтичу или воинскому человѣку учиненного, когда кто безчестіе показанной суммы платить будетъ не въ состояніи, то вмѣсто того таковий скудний за свое пре-

ступленіе, наказаніе и арестъ по состоянію дѣла и по разсмотрѣнію суда понесть, а за родоваго козака или мѣщанина, козакъ, арматнимъ а мѣщанинъ, и посполитий туремнимъ арестомъ наказанъ бить имѣетъ.

Прибавленіе.

10.

А кто би нарочно и мучителски шляхтичу и воинского званія человѣку тайний удъ, кромѣ причинъ въ главѣ 23 показанних, отрубилъ, или скопилъ, либо какую того званія жену на ея такомъ же удѣ мучителски повредилъ или изувѣчилъ, а то бъ на него допряма довелось и оний изувѣченний или изувѣченная отъ того не умерли, таковому преступнику по доказателствамъ руку отсѣчь, а сверхъ того оний преступникъ за то какъ мужеску полу одною цепою, а женску удвое за голову заплатить долженъ; буди же тотъ изувѣченний, или изувѣченная отъ того умретъ, то и оного преступника перво отсѣченіемъ руки, а потомъ и голови смертію казнить и къ тому платежъ за голову умершого, на имѣніяхъ того жъ преступника доправить и отдать наслѣдникамъ умершого или умершия по вишеписанному, таковимъ же образомъ въ наказаніе и въ платежѣ поступать, ежели би кто женскуу либо дѣвичую перс мучителски прочъ отрубилъ, либо отрѣзалъ, а ежели бъ такъ повредилъ, чтобъ оная перс не отпала, но толко дѣйствія своего имѣть немогла бъ, съ таковимъ виноватимъ въ доправки на немъ двойного платежа и въ наказаніи его арестомъ по ступать какъ за око, въ 4 сего артикула пунктѣ показанно; тожъ разумѣется и о женскомъ полу если бъ которая жена надъ кимъ мужеска или женска пола свирѣпствуя такое учинить дерзнула.

Зерцало Саксонское: подъ словомъ *раненний*, № 12, со изъясненіемъ.

11.

Ежели кто не зъ умислу и не мучителскимъ образомъ, но по случаю, шляхтичу или воинского званія человѣку какий составъ отрубитъ, такъ чтобъ оний составъ прочъ отпалъ или би и не отпалъ, отъ чего уже ему излѣчитись будетъ невозможно, либо что ибудь изъ прописанних въ семъ артикулѣ преступленій здѣластъ неумишленно жъ, такового преступника по достовѣрнимъ доказателст-

вамъ на составахъ его не наказивать, а наказивать толко денежнимъ платежемъ и арестомъ противъ вишеписаннаго безъ упущенія.

Статутъ: роздѣлъ 11, артикулъ 27, параграфъ 8. Зерцало Саксонское: подъ словомъ *побой*, № 38. Права Хелмпнскаго книги 5, роздѣлъ 24, при концѣ.

12.

Воинскаго званія охотнимъ конпимъ и пѣшимъ платнимъ служивимъ рядовимъ людемъ називаемимъ компанѣйци и жолдаки платежъ за голову, за увѣчче, за всякое на составахъ повреждепіе, за рапи, и за бой, надлежитъ па виноватомъ доправлять противъ званія ихъ, изъ котораго они въ службу за заплату вступили, а за безчестіе ихъ платить имъ по ихъ окладу.

Прибавленіе.

Артикулъ 47.

О исканіи суда и платежа за голову убитихъ отца, матери, братовъ и сестеръ.

1. За убийство означенпихъ персонъ кому отъ наслѣдниковъ ихъ суда искать надлежитъ.

2. Въ отлучкѣ однихъ, какъ другимъ истцамъ въ исканіи за убийство платежа поступать.

3. За убитихъ потомковъ отцу самому, а матери съ дѣтми, суда искать.

4. За убийство родителей, окопченного однимъ сипомъ въ судѣ дѣла другій синъ возобновлять недолженъ.

Пунктъ 1.

Если би отъ кого были убити чий отецъ или мати, либо братъ, или сестра, то имѣютъ суда и платежа искать за голову убитого отца, если би матери въ живихъ небило, сини сколко ихъ будетъ въ отческомъ имѣпіи отдѣленные и неотдѣленные, съ дочерами, а своими сестрами невиданними за мужей, а особливо отъ родителей опредѣленія неимѣющими, и тѣжъ сини за голову отца, или брата, платежъ въ рав-

ний между собою подѣлъ пущать, а сестрамъ онимъ мимо замужнихъ сестеръ давать зъ того всего платежа четвертую долю, какъ о такихъ сестрахъ выше въ главѣ 10, въ артикулѣ 12, въ пунктѣ 2 показанно; за убитую же по смерти отца матеръ и за сестру дѣвицу, или за вдову, безпомѣстную тѣ жъ сини или брати купно зъ сестрами дѣвицами и замужними поисканнимъ платежемъ по равной части дѣлитись имѣютъ, какъ о приданномъ разнихъ женъ, и о имѣніи собственними мужа и жени трудами нажитомъ, въ той же главѣ 10, въ артикулахъ 28 и 35, состоитъ право.

Статутъ: роздѣлъ 5, артикулъ 3, параграфъ 2, роздѣлъ 5, артикулъ 15, роздѣлъ 11, артикулъ 45, параграфъ 1.

2.

Если жъ би, въ то время, когда отецъ, или мати, братъ, или сестра чии убити суть, другие братья били въ какой отлучкѣ, а единъ или сколко ихъ въ домѣ, то въ такомъ случаѣ убийства должни тѣ присуственние братья отлучнимъ чрезъ увѣщателное свое или судовое писмо обявивъ требовать, чтобъ они за означенное убийство платежъ за голову суда купно съ ними искали, и буди оние отлучние не похотятъ, то тѣ котории въ домѣ сами дошедъ права и получивъ за голову платежъ не должни съ ониими отлучними дѣлитись, развѣ би которий отъ нихъ братъ въ иностранномъ краю или малолѣтенъ, либо другими правилними причинами воспященъ билъ, за которими себѣ купно съ ними суда доходить подлинно немогъ, таковий къ равному платежа оного подѣлу можетъ бить допущенъ, виключа только зъ того чтобы присуственние доходя суда собственнихъ своихъ депегъ издержали и на имѣніи убийци за чимъ поискать немогли.

Статутъ: роздѣлъ 11, артикулъ 44, параграфъ 2.

3.

А когда би при живомъ отцѣ, сила холостого, или вдового бездѣтного, или дочерь дѣвицу, либо вдову безпомѣстную убито, таковий отецъ имѣетъ самъ суда искать и платежъ за голову взять себѣ, если жъ би по смерти его, при животѣ матернемъ такое надъ какимъ потомкомъ ихъ убийство здѣлалось, то за убийство вишеозначенного сила

мати зъ другими дорослими синами купно такъ суда доходить яко и платежъ за голову въ равний между себе подѣлъ пустить, и за убитую такую, какъ вишеозначено, дочь зъ синами жъ и купно зъ дочерми незамужними, въ неимѣніи же синовъ зъ самими дочерми, таковой матерѣ права искать, и платежемъ за голову по ровной чисто дѣлитись надлежитъ.

Тамъ же: параграфъ 3, со изъясненіемъ.

4.

Если бы чиего отца, или матеръ, убито въ смерть, котории бы нѣсколко сиповъ имѣли, и отъ нихъ единъ за то убийство правнимъ поступкомъ искалъ на кого суда, а тотъ бы отвѣтчикъ напрасно отъ него билъ опороченъ, и отъ того порока правними доказателстви себе очистилъ, или не очистився, по доказателству казненъ, либо смотря по дѣлу толко наказанъ билъ и платежъ за голову убитого уже на немъ доправлено тѣмъ единимъ братомъ; за то уже другие опого истца братья челобитствовать не должни, и въ судѣ такового челобитья не принимать, но имѣютъ таковии братя уже съ тѣмъ своимъ братомъ оним платежемъ роздѣлится, то жъ разумѣть нетокмо о синахъ убитого, но въ побитіи сиповъ и о другихъ въ равномъ степени сущихъ оного наслѣдникахъ.

Зерцало Саксонское: подъ словомъ *убийство*, № 34. Права Гражданского артикулъ 91, № 3. Права Хелминского книги 5, роздѣлъ 44.

Артикулъ 48.

Кому искать суда и платежа за голову когди дѣти будутъ недорослие.

1. Малолѣтнимъ дѣтямъ платежъ за голову родителей, искать сродники и опекуни должни.

2. Дѣтямъ въ возрастъ пришедшимъ въ искапіи суда за убийство родителей давность невоспящаетъ.

Пунктъ 1.

Ежели бы дѣти по убитомъ отцу или матерѣ остались у малолѣтствѣ, то сродственники, или опекуни оних недорослих дѣтей, должни суда и платежа за голову искать, когда же дѣти въ возрастъ

прийдутъ, то онимъ тотъ платежъ за голову надлежать будетъ противъ вишеписаннаго 47 артикула, пункта 2, виключивъ протори и убитки, котория иская суда сродники, или опекуни, издержали, и въ случаѣ ежели би за чимъ оних своихъ проторовъ на убийцевихъ пожиткахъ въ судѣ получить немогли.

Статутъ: роздѣлъ 11, артикулъ 45, параграфъ 1. Прибавленіе.

2.

А если би сродники или опекуни дѣтей недорослихъ, о убійствѣ родителя ихъ и о платежѣ за голову суда не искали, то сами онія дѣти мужеска полу, пришедъ въ возростъ не промолчавъ давности трохъ годъ, могутъ за убийство и о платежѣ за голову родителей своихъ суда искать, а если би синовъ небило, или били бъ да прежде возроста своего померли, то дочерамъ, буди же и дочерей неимѣлося бъ или били бъ, да прежде совершеннихъ лѣтъ померли, то сродникамъ близкимъ по линіи отческой, а въ небитіи отческой по материной линіи такимъ же образомъ суда и платежа искать за голову.

Тамъ же: параграфъ 2, роздѣлъ 4, артикулъ 35, параграфъ 1 и 2.

Артикулъ 49.

О платежѣ за голову убитого мужа, по которомъ би жена въ бремени осталась.

Гдѣ би по убитомъ мужу осталась жена непраздна и другихъ дѣтей небило бъ въ живихъ, а сродственникъ ея мужа за убийство оного учалъ би суда искать, и въ томъ би времени жена родила бъ дитя, которое порожденіи померло бъ первѣе нежели дѣло за убийство отца его вершенно бъ било и платежъ за голову убитого на убійци доправленъ; то такій платежъ надлежитъ взять означеной убитого женѣ, а не сродніку искавшему того, ему жъ толко наградить убитокъ его собственній, если би какій воисканіи суда могъ понесть или изъ имѣнія убійци за чимъ не поискалъ би.

Права Хелминского книга 5, роздѣлъ 47.

Артикулъ 50.

За убійство жени замужней кому суда искать.

1. Въ неисканіи отъ мужа за убитую жену кто долженъ искать суда.

2. Дѣтямъ дорослимъ о убійствѣ матери зъ вѣдома отца, или если отецъ того пренебрегалъ, то именно и мимо его челобитствовать свободно.

Пунктъ 1.

Если би кто замужнюю жену какого ни есть званія въ смерть убилъ, а по ней не осталося бъ дѣтей, тогда мужевъ ея волно изъ убійци суда искать и сатисфакцію изъ него получивъ взять платежъ себѣ: когда же мужъ по какимъ причинамъ не похотѣлъ за оное убійство доходить, то родители ея, если живи, а буди умерли, брати, а въ небитности же братовъ, сестри и другие сродники имѣютъ того доходить и поискавъ за голову платежъ себѣ взять.

Статутъ: роздѣлъ 11, артикулъ 46, параграфъ 1.

2.

А ежели таковой жени убитой дѣти останутся дорослие и похотятъ зъ вѣдома своего отца, или отчима, за небреженіемъ его и мимо него за убійство матери своея сами суда искать, то имъ волно будетъ, когда же дѣти били бъ недорослие, тогда мужъ самъ за убійство жени своея искать долженъ, а дѣти оние за возростомъ своимъ платежа за голову матерпюю на отце своему поискивать неимѣютъ; если жъ би таковъ убитой мужъ билъ имъ дѣтямъ отчимъ, а не отецъ, то за возростомъ ихъ долженъ будетъ тотъ платежъ за голову съ тѣми дѣтми по равной части роздѣлить, виключивъ себѣ толко то, что въ искапіи суда своихъ собственихъ денегъ издержати имѣлъ, и оних на имѣніи убійци за чемъ поискать не могъ; буди же оний мужъ оставшихся дѣтей въ такомъ младолѣтіи за ея убійство доходить нехотѣлъ би, то убитой родители, братя и сестри и другие сродники или опекуни суда о дачи на убійци и за голову платежа доходить и о томъ поступать, какъ сея глави въ артикулѣ 48 о семъ показанно.

Тамъ же: параграфъ 2.

Артикулъ 51.

Преступникъ въ кременалномъ дѣлѣ по десяти лѣтехъ отъ смертной казни освобождается.

Гдѣ би то случилось, что какой преступникъ убилъ кого въ смерть, или другое кременалное преступленіе здѣлалъ, а на самомъ би злодѣяніи небилъ пойманний, но укривалъ себе, или би пойманний и къ смертной казни приговоренний безвѣстно бѣжалъ; то тогдажъ на его имѣніи доправить истцамъ такъ надлежащий за голову убитого удвое платежъ, яко и за всѣ убитки награжденіе; но когда би тотъ же преступникъ по побѣгу своемъ или безъ побѣга проживъ гдѣ свободно лѣтъ десять никакого болѣе злодѣянія не учинилъ, а обходился въ чрезъ всѣ лѣта смирно и постоянно, тогда хотя бъ за провѣданіемъ гдѣ живетъ отъ истцевъ сисканъ билъ въ судъ, или безъ сиску и самъ явился; за толикую десятилѣтную давность и исправленіе въ показанномъ постоянствѣ своего житя, неимѣетъ бить смертію казненъ, однакъ неоставляя безъ наказанія надлежитъ его для понесенія церковния эпитеміи отдать на какое время по разсмотренію въ монастирь; инако же если прежде десяти лѣтъ въ побѣгѣ тамъ будетъ пойманъ или самъ доброволно явится, неможетъ отъ надлежащия за свое преступленіе казни или наказанія бить свободенъ, и о промолчаніи давности за убийство и насилія и за подѣланние при томъ шкоди и убитки поступать какъ главп 9, въ артикулѣ 18, показано.

Порядокъ: часть 4, *о убийствѣ*, № 18, со изъясненіемъ и поправленіемъ.

Артикулъ 52.

Если бъ убийца опорочилъ собою убитого, что онъ не шляхтичъ или не воинского званія человѣкъ.

Если на кого будетъ челобитье въ судѣ о убийствѣ шляхтича или воинского званія человѣка, а отвѣтчикъ сказалъ би, что тотъ убитий не шляхтичъ и не воинского званія билъ, или другимъ чимъ его опорочилъ, то таковий убійца, когда отъ истцовъ доказанно будетъ, что и въ томъ отъ него убитий напрасно опороченъ, имѣетъ сверхъ достойной, по вишеписаннимъ о убийствѣ артикуламъ, казни и за голову

платежа, особливо за опороченіе оного жъ убитого аки за живого по званію его доправить на имѣніи убійци и отдать истцамъ.

Статутъ: роздѣлъ 3, артикулъ 23.

Артикулъ 53.

О платежѣ за безчестіе и увѣчье шляхетского или воинского званія людей, которихъ би зъ невѣдома пороченно, что они суть не таковаго званія.

1. Когда бъ помѣстний шляхетского или воинского званія человѣку невѣдая о званіи его награжденія по судовому приговору платить не похощетъ.

2. Когда безпомѣстний невѣдая о званіи челобитчика судомъ приговоренного награжденія платить непохощетъ.

3. Кто кого опорочитъ и докажетъ.

Пунктъ 1.

Ежели би кто помѣстний кого постороннего обезчестивъ, побивъ, или ранивъ, и въ томъ би билъ въ судѣ изобличенъ, а тотъ би обезчещенний, битий, или раненний, въ судъ представлялъ, что онъ есть шляхтичъ или воинского званія человѣкъ, отвѣтчикъ же сказалъ би что я когда въ судѣ приговорено будетъ за безчестіе, побой или рани челобитчиковѣ дать готовъ, толко невѣдаю онъ челебитчикъ шляхтичъ ли, или воинского званія человѣкъ, или нѣтъ, а хощу о его званіи знать, тогда или судъ съ тѣмъ урядомъ о званіи его обезчещенного битого, или раненного, гдѣ онъ жителствуетъ, на коштѣ его справится, или самъ тотъ челобитчикъ до того уезду гдѣ родился ехать изъ тамошнего уряду о своемъ званіи аттестата требовать долженъ, а когда таковий аттестатъ въ судѣ представленъ будетъ, то оний судъ по тому аттестату противъ званія челобитчика какого въ томъ аттестатѣ будетъ означенно за безчестіе, побой или рани приговоритъ, а отвѣтчикъ челобитчику заплатить и убитки правние наградить имѣетъ.

Порядокъ, часть 4, *о убійствѣ*, № 18, со изъясненіемъ.

2.

Если же отвѣтчикъ безпомѣстний требовать будетъ вѣдать про тое челобитника шляхетство или воинское званіе, таковий отвѣтчикъ по себѣ поруки, чтобъ на срокъ въ судъ стать, поставитъ долженъ, буди же не поставитъ, то его держать подъ арестомъ по тое время, поки челобитчикъ о своемъ званіи противъ вишеписанного въ судъ аттестатъ представитъ, а потому о шляхетствѣ или воинскомъ званіи отъ оного жъ челобитчика доказателству поступать съ такимъ безпомѣстнимъ отвѣтчикомъ по вишеозначенному сего жъ артикула 1 пункту.

Тамъ же: артикулъ 50, параграфъ 2, со изъясненіемъ.

3.

Когда кто на кого порокъ каковъ произнесетъ и докажетъ такъ о не шляхетской породѣ или не воинскомъ званіи, какъ и о другихъ какихъ безчестнихъ поступкахъ, или состояніи, напримѣръ: кто бъ по суду уже билъ за какое злодѣяніе свое обезчещенъ, либо публично наказиванъ, то по такомъ доказателствѣ оний докажчикъ отъ всякой вини имѣетъ бить свободенъ.

Права Гражданского артикулъ 32, № 1, со изъясненіемъ.

Артикулъ 54.

Кто кою опорочитъ что онъ не шляхтичъ, или не воинского званія человѣкъ.

Если би кто опорочивъ шляхтича или воинского званія, называя его не шляхетского или воинского званія, но посполитой породи человѣкомъ, по доводамъ же довелося би, что опого въ томъ опорочилъ напрасно, а самъ би тотъ порицатель билъ посполитой породи, а не шляхтичъ и не воинского званія, таковий долженъ будетъ за безчестіе опороченному заплатить по званію его какъ би его киемъ билъ, а сверхъ того посполитий шесть недель въ тюрмѣ держанъ бить имѣетъ, по ежели би порицатель билъ и самъ шляхтичъ, или воинского званія человѣкъ, то платежемъ по вишеписанному за безчестіе и держаніемъ подъ арестомъ по званію обезчещенного наказанъ бить имѣетъ.

Статутъ: роздѣлъ 3, артикулъ 19 и 22, съ поправленіемъ.

Артикулъ 55.

О иноземцу въ шляхетствѣ опороченномъ.

Если бы кто нибудь изъ здешнихъ обивателей иноземца опорочилъ въ шляхетствѣ, а тотъ иноземецъ, ни свидѣтелей здѣшнихъ достовѣрно о его шляхетствѣ знающихъ, ни другихъ, на то доказателствъ непокажетъ, тогда имѣетъ въ свое отечество гдѣ родился ехать, и отъ тамошняго уряду взявъ о своемъ шляхетствѣ аттестатъ, привезти для объявленія въ томъ судѣ, въ которомъ онъ ищетъ, по таковому же доказателству, тотъ, кто его опорочилъ въ шляхетствѣ, имѣетъ за то всякие протори и убытки его паградить, на которихъ тотъ иноземецъ присягнетъ и оный иноземецъ имѣетъ быть признаванъ и почитанъ за прямого шляхтича, если жъ бы кто послѣ такого доказателства того иноземца о шляхетство опорочилъ, таковий порицатель оному платить долженъ будетъ такое безчестие, якое надлежитъ и здешнему шляхтичу.

Статутъ: роздѣлъ 3, артикулъ 21, параграфъ 1. Прибавленіе.

Артикулъ 56.

О укорителнихъ словахъ въ лицо или заочно.

1. Кто кого обругаетъ словесно въ лицо первой разъ.
2. Кто того жъ обругаетъ словесно въ другой разъ.
3. Обвиненний въ судѣ за чие сбруганіе если би чрезъ приговореное время подъ арестомъ певнсидѣлъ.
4. Кто кого заочно обругаетъ.

Пунктъ 1.

Если бы кто какова нибудь званія и достоинства, другого кого о шляхетскомъ либо воинскомъ званіи, или о инихъ дѣлахъ чести его и доброй слави вредителнихъ въ лицо голословно, неупоминая самихъ дѣлъ, суду подлежащихъ, укорилъ или оговорилъ, тотъ же бъ опороченний искалъ изъ него суда неимѣя на то свѣдителей а отвѣтчикъ бы въ томъ запирался, то яко челобитчику сие чести вредить небудетъ, такъ болѣе онъ на немъ отвѣтчику и искать ничего неимѣетъ, а буди съѣдителми такова порока либо укорлии челобитчикъ доведетъ, такова

отвѣтчика хотя бъ онъ противъ свѣдѣтелей и запирался наказать шестинедѣлнимъ арестомъ.

Статутъ: роздѣлъ 3, артикулъ 27, параграфъ 1, съ поправленіемъ.

2.

А буди би въ другой разъ тотъ же и того жъ голословно укорилъ, либо чимъ опорочилъ, и того истецъ на него правилно доведетъ, такий отвѣтчикъ за безчестіе обезчещенному по званію его денежний платежъ заплатитъ, а сверхъ того чрезъ шесть недель арестомъ наказанъ бить имѣетъ, ежели же челобитчикъ не докажетъ, отвѣтчикъ свободенъ будетъ.

Тамъ же: параграфъ 2, съ поправленіемъ. Зерцало Саксонское: подъ словомъ *кривда* или *обида*, № 6, при концѣ. Порядокъ, после артикуловъ Цесарскихъ подъ написомъ уставъ *платежа*. Зерцало Саксонское: подъ словомъ *актор*ъ, № 6.

3.

А если би такий отвѣтчикъ, презирая судъ, опредѣленного времени подъ арестомъ висидить воспротивился, то не спустя его съ суда истцу тотъ часъ половину платежа за голову по званію его заплатить и подъ арестомъ шесть недель неотмѣнно держанъ бить имѣетъ.

Статутъ: роздѣлъ 3, артикулъ 27, параграфъ 3. Зерцало Саксонское: подъ словомъ *нарожденіе*, № 14, съ поправленіемъ.

4.

Заочного же опороченія и безчестія никто въ дѣло ставить неимѣетъ, если тотъ кто би заочно порочилъ станетъ въ томъ запирается и самослишавшихъ о семъ достовѣрнихъ свѣдителей или другихъ доказателствъ не будетъ, ибо таковъ порокъ при ономъ останется кто заочно кого напрасно порочитъ, и то честному человѣку никакъ вредить можетъ, а если и заочно опороченний или обезчещенний имѣть будетъ вѣри годнихъ свѣдителей и оного порицателя съ свѣдителствомъ ихъ изобличитъ, съ таковимъ поступать по вишеписанныхъ сего артикула пунктахъ.

Тамъ же: параграфъ 4, съ поправленіемъ и прибавленіемъ.

Артикулъ 57.

Когда кто кого назоветъ незаконнорожденнымъ синомъ, здѣсь же и о безчестіи женскаго полу.

1, Какому штрафу подлежитъ кто кого назоветъ курвинимъ синомъ, хотячи того доказать.

2. Кто кого такимъ же назоветъ запроста въ сорѣ пехотя того доказивать.

3. Кто женскій полъ такимъ же обезчеститъ образомъ.

4. О всякомъ безчестіи равно отъ одного другому происходящемъ.

Пунктъ 1.

Кто бы шляхтича или воинского звапія обезчестилъ, называя курвимъ синомъ, не просто какъ въ обычной грубой бранѣ водится, но при томъ би; сице сказивалъ яко того имѣетъ доказать и станетъ доказивать, что онъ незакопного ложа синъ, а послѣ допряма того въ судѣ не доказалъ би, тотъ же обезчещенний отъ такого порока правно себе очистилъ, тогда тое опороченіе опороченному и доброй его чести и слави ничего вредить не можетъ, отвѣтчикъ же опому за то безчестіе девятьдесятъ шесть рублей заплатитъ, а къ тому не отходя изъ суда отговорить долженъ тѣми слогами: точно тако что я назвалъ тебе не закопнорожденнимъ синомъ, то я того не говорилъ, но лгалъ и лаялъ якъ песъ; буди же по упрямству таковихъ словъ отговорить не похощетъ, то до тѣхъ поръ его подъ арестомъ держать, поки такие слова непремѣнно виговоритъ, и за опое безчестіе опороченному безспорно по вишеписанному уплатитъ непремѣнно, и судъ опому упрямому въ томъ никакого послабленія чинить не имѣетъ.

Статутъ: роздѣлъ 3, артикулъ 28, параграфъ 1, съ поправленіемъ. Зерцало Саксонское: подъ словомъ *напражденіе*, № 14.

2.

А кто кого назоветъ курвинимъ синомъ запроста, по худому въ бранѣ и въ посварѣ обичаю не памѣревая и пехотя того доказивать, и доказивать не будетъ, таковъ за безчестіе опому собою опорочен-

ному заплатить и сидѣніемъ подъ арестомъ противъ вышеписаннаго сего жъ артикула первого пункта вполи наказанъ быть имѣетъ.

Тамъ же: параграфъ 2, съ поправленіемъ.

3.

Равнимъ же образомъ поступать надлежитъ, какъ въ вышеозначенныхъ двухъ сего артикула пунктахъ показано, и съ тѣмъ, кто бы чужую жену, или дочь, либо невѣсту, незаконного ложа дочерью, или самую ея блядью звалъ да не доказалъ, а платежъ производить женамъ за безчестіе ихъ удвое противъ мужей ихъ, дѣвицамъ же дочерамъ удвое противъ отцовъ, а сиротамъ противъ отцовъ равно зговореннимъ же въ замужество невѣстамъ, дѣвицамъ и вдовамъ, противъ женіховъ ихъ удвое.

Тамъ же: параграфъ 5, раздѣлъ 11, артикулъ 27, параграфъ 7.

4.

Кто противъ безчестнаго себе напрасно въ равномъ же званіи съ нимъ будучи, равними словами отбранивается будетъ, таковъ отбранивающійся никакой винѣ за безчестіе его бранящему неподлежитъ; однако жъ всякъ нижняго званія и чина вышнему чиновнику, а паче командиру долженъ въ такомъ случаѣ, снисходя, равно неотвѣтствовать, но за свое безчестіе пристойнимъ образомъ суда искать; если же инако дерзнетъ учинить, то за самую въ томъ продерзость арестомъ нѣсколкодневнимъ или нѣсколконедѣлнимъ, смотря по персонѣ и по состоянію дѣла наказанъ, и своего за безчестіе иску лишенъ быть имѣетъ.

Зерцало Саксонское: подъ словомъ *ранения*, № 9. Порядокъ: въ артикулѣ *о судіяхъ и справедливости*, № 18, съ прибавленіемъ.

Артикулъ 58.

О приговоренныхъ къ смертной казни или публичному наказанію и о бывшихъ на пытки.

1. О преступнику публично наказанному или отъ казни по какому случаю освобожденному.

2. Невинно на пытки бывшій чести своей тѣмъ не теряетъ.

II у н к т ъ 1.

Когда би кто закаково криминалное преступленіе судомъ приговорень билъ на смерть, или на отсѣченіе какого состава, члена, или на протчое наказаніе, но за охранение отъ силного лица, или за настоящіемъ исцогимъ, либо по инному тѣмъ подобному случаю отъ оной достойной казни, или наказанія могль бить освобождень, или кромѣ такого освобожденія будучи въ палачевихъ рукахъ урѣзаніемъ уха, носа, либо другого члена, либо боемъ утерпѣлъ публичное наказаніе или заинтнанъ би желѣзомъ билъ; таковъ всякъ честь свою теряетъ, и въ числѣ добрихъ людей щитатись, ниже въ приключающихся судовихъ тяжбахъ присягою себе очищать и къ свѣдительству паче же ко всякому чину и дѣлу припущенъ бить и ни въ какой компаніи съ добрими людми сообщатись не имѣетъ, и если би отъ кого обезчещенъ билъ и побой утерпѣлъ за то никакой сатисфакціи получить не можетъ, кромѣ когда би кто его въ смерть убилъ, тогъ и за такое преступника убіиство, яко убийца, кромѣ платежа за голову, судимъ бить а отнятое напрасно имѣніе возвратить долженъ, или би кто безправно и самоволно онаго безченценного измучилъ, порапилъ, то за его мученіе и рани платить имѣетъ, какъ за посполитого простой породи человѣка, хотя бъ онъ какого пибилъ, звапія кто же би противно сему въ допущеніи къ чему такого безчестного поступилъ, тотъ и самъ судовому подлежить наказанію, однакъ женѣ и дѣтямъ всякого преступника, если тому его преступленію не явится бить соучастни, вредить опое неимѣетъ.

Статутъ: роздѣлъ 11, артикулъ 6. съ поправленіемъ. Зерцало Саксонское: слово *безчестний*, № 5 и 9.

2.

Если жъ би кто по какому дѣлу будучи въ палачевихъ рукахъ билъ на питкѣ, и оную пытку невинно би утерпѣлъ, и послѣ судомъ яко невинного его оправдуя къ публичному наказанію неприговоренно, таковъ содружества честнихъ людей и права своего ни въ чемъ не лишается.

Зерцало Саксонское: подъ словомъ *безчестний*, № 11 и 14.

Артикулъ 59.

О клеветникахъ, и поносителяхъ, и о пашквилянтахъ или составляющихъ подметные писма.

1. Кто бы кого чрезъ подметное писмо или словесно предъ судовими или другимъ персопами напрасно оклеветалъ.

2. Когда бы отъ кого тая клевета произошла на кого въ криминалномъ дѣлѣ.

3. Тайнимъ пашквилнимъ образомъ и въ правду никого порочить непадлежитъ.

Пунктъ 1.

Кто бы неимѣя страха Божия и стидъ препебрегая вимисливъ на кого какую клевету, въ которомъ нибудь худомъ и безчинномъ дѣлѣ словесно съ именнимъ того злодѣянія показаніемъ донесъ которимъ судовимъ или другимъ честнимъ персопамъ, или бъ о томъ написавъ писмо какое на которомъ мѣстѣ публично прибилъ, либо опое гдѣ предъ какими персонами тайно подбросилъ, хотячи кого на чести повредить и тѣмъ вовся опорочить и обезчестить, и того би за челобитьемъ опороченного и по позву сталъ въ судѣ на пего доводить, но не довелъ; или би хотя такого подлинного писма либо словесного опороченія предъ судомъ изрекался, однакъ явними въ томъ доводами изобличенъ билъ би: таковий клеветникъ напрасно собою опороченному и невинно оклеветанному имѣетъ за его безчестіе противъ званія, какъ би за вредителную на лицу рану, заплатить, и шестинедельнимъ арестомъ наказанъ бить, а если би другій и третій разъ противъ опого оклеветанного, и въ той же либо иной подобной клеветѣ изобличенъ билъ, то за другимъ сугубому, а за третимъ разомъ у трое противъ вишеписанного платежу и аресту подлежати будетъ, когда же би и въ четвертій разъ той же одинъ клеветникъ опого или уже кого нибудь другого, такимъ же образомъ оклеветалъ, и въ томъ би предъ судомъ изобличенъ билъ, тогда, сверхъ доправки надлежащого у четверо противъ вишеписанного на немъ же клеветникѣ платежа, падлежитъ поздру ему розрѣзать, и его яъ за безчестного вовся и запелмованного опубликовать.

Статутъ: роздѣлъ 4, артикулъ 105, съ поправленіемъ. Статутъ: роз-

дѣлъ 3, артикулъ 27. и роздѣлъ 11, артикулъ 27, параграфъ 5. Порядокъ: Права Цесарского артикулъ 67.

2.

Если жъ бы кто кого напрасно оклеветалъ въ какомъ дѣлѣ криминалномъ и смертной или другой казни либо публичному наказанію подлежащомъ, и того бъ оклеветанному доводилъ да не довелъ, то какую казнь или наказаніе за доводомъ оный оклеветанный долженъ былъ понесть, тому жъ самому и за первимъ оклеветаніемъ оный невинного честного и доброго человѣка оклеветавший подлежати имѣетъ, развѣ бы оклеветанний на то не настоевалъ, а оклеветавший оклеветанному по званію его за безчестіе удвое заплатитъ и убитки наградилъ би.

Порядокъ: въ артикулѣ Права Магдебурского *о обманѣ*, въ какой нибудь *вещи* или *купли*, № 2. Тамъ же въ артикулѣ Права Цесарского, артикулъ 67.

3.

А кто бъ тайнимъ образомъ чрезъ вишеозначенний пашквиль, либо другие писма или чрезъ словесное поношеніе кого оклеветалъ, толко по одному произпосимому отъ другихъ слуху, то и таковий порицатель по разсмотренію судей неимѣетъ бить безъ наказанія оставленъ, ибо каковимъ нибудь злоумишленія образомъ, никому ни на чию честь посягать и оныя повреждать непадлежитъ.

Тамъ же: артикулъ 67, при концѣ.

ГЛАВА ДВАДЕСЯТЬ ПЕРВАЯ.

О убийствѣ посполитого знанія людей, служивихъ, майстеровихъ и протчихъ, такожъ, вибладковъ и людей шелмованнихъ, и о платежѣ за голову, за увѣчче, и за безчестіе ихъ.

Артикулъ 1.

О убийствѣ отъ кого ни есть человѣка посполитой породи.

1. О казнѣ за таковое убийство.

2. Когда отъ казни за такое убийство отвѣтчикъ свободенъ бываетъ.
3. Какова отвѣтчика до присяги за убийство недопущать.

Пунктъ 1.

Если бы который шляхтичъ или кто ни есть воинского званія человѣкъ отъ самоволства или продерзости безъ всякой причини умишленно и нарочно, презирая право общое въ надежду того что денежнимъ толко за голову платежемъ отбудетъ, дѣлая суровость надъ созданіемъ божіимъ, человѣка посполитой породи убилъ въ смерть, таковъ по прямому доказателству смертію казненъ быть имѣетъ, отсѣченіемъ голови, а платежемъ за голову изъ имѣнія убийни наслѣдникамъ убитого по званію его по нижеслѣдующимъ сея главы артикуламъ доводить долженъ.

Статутъ: роздѣлъ 12, артикулъ 1. параграфъ 1. Зерцало Саксонское: подъ словомъ *явное* или *самое явьмее дѣло*, № 1, 5, 13. 14 и 15. Тамъ же подъ словомъ *мужеубійство*, № 13 и 22, и подъ словомъ *присяга*, № 4. Порядокъ: Права Магдебурскаго *о вольныхъ, мужеубійцахъ* и *ранахъ*, № 9. Права Гражданского артикулъ 28, № 15, съ поправленіемъ.

2.

Но ежели тотъ шляхтичъ, или кто ни есть будучи прежде ни въ чемъ не подозрителний, станетъ извинятись, сказуя, что съ причини и за початкомъ онаго убитого въ оборонѣ гое убійство принужденъ здѣлать, то въ томъ поступать какъ 20 глави въ артикулахъ 28 и 34, показанно.

Тамъ же: роздѣлъ 12, артикулъ 1, параграфъ 2 и 3, отъ полу.

3.

Если жъ бы тотъ убійца билъ человѣкъ непостоянний и прежде имѣлся въ таковихъ подозрителствахъ: но въ неимѣніи свѣдителей схотѣлъ бы самъ присягнуть, что то здѣлалъ въ оборонѣ своей; такового судъ съ присяги недопуская имѣетъ съ нимъ поступать, какъ о подозрителнихъ людехъ въ главѣ 25, въ артикулѣ 3 и 4, показанно: равнимъ же образомъ поступать, если убійство и отъ непосполитого, надъ таковимъ же посполитого званія человѣкомъ, здѣлается.

Статутъ: роздѣлъ 12, артикулъ 2, параграфъ 3, съ начала

Артикулъ 2.

О платежахъ за голову и за безчестіе урядниковъ и мѣщанъ городовъ упривиліованныхъ.

Чиновникамъ въ городахъ управиліованныхъ, гдѣ суть магистратиковы привилегіи на шляхетскую или воинского званія навязку не имѣютъ права, настоящимъ и перемѣнноуправляющимъ, войту, бурмистру, райцѣ, писару, лавнику, платежъ за голову, шестдесятъ рублей, а за безчестіе двадцать рублей, протчимъ же такихъ городовъ привиліованныхъ урядникамъ, мѣщанамъ и купеческимъ знатнимъ людямъ за голову тридцять шесть рублей, за безчестіе шесть рублей, а которие таковихъ управиліованныхъ городовъ чиновники и мѣщане породи шляхетской или на шляхетство имѣли бъ привилегіи, таковимъ платежъ за голову, такожъ за безчестіе и побой имѣютъ бить противъ шляхтича или воинского званія человѣка, какъ въ главѣ 20 въ артикулѣ 46 показанно, а женамъ и дочерамъ, дѣвицамъ означенныхъ чиновниковъ и мѣщанъ платежъ за голову и безчестіе противъ мужей и отцовъ ихъ удвое, сынамъ противъ тѣхъ же отцовъ равно, дочерамъ дѣвицамъ и вдовамъ въ супружество сговореннимъ противъ женіховъ ихъ удвое жъ всякая навязка плаченна бить имѣетъ.

Статутъ: роздѣлъ 12, артикулъ 6, параграфъ 1 и 2, со изъясненіемъ.

Артикулъ 3.

О платежъ за голову и безчестіе урядниковъ и мѣщанъ, местечокъ меншихъ неупривиліованныхъ такожъ и всѣхъ посполитаго званія людей.

1. Урядникамъ мѣщанамъ знатнимъ платежъ за голову и за безчестіе.

2. Майстерамъ и художникамъ платежъ за голову и за безчестіе.

3. Людемъ посполитаго званія и наемнимъ такожъ и плѣннимъ купленнимъ платежъ за голову и за безчестіе.

Пунктъ 1.

Въ мѣстечкахъ меншихъ неупривиліованныхъ, гдѣ магистрату пѣтъ, войту, бурмистру за голову тридцять шесть рублей, за безчестіе

шесть рублей, а мѣщанамъ такихъ женшихъ мѣстъ за голову тридцять рублей денегъ, а за безчестіе три рубли шестдесятъ копѣекъ, а которие таковие урядники или мѣщане били бъ зъ воинского званія, тѣмъ платежъ за голову и безчестіе противъ ихъ званія, какъ въ главѣ 20 въ артикулѣ 46 показанно; женамъ же таковихъ урядниковъ и мѣщанъ и дочерамъ дѣвицамъ удвое, а дѣтямъ мужеска полу противъ отцовъ равно, дочерамъ дѣвицамъ въ супружество сговореннимъ противъ женіховъ ихъ удвое жъ, всякая навязка плачена бить имѣсть, а женщинѣ которая мужа законного неимѣла и неимѣсть за голову двадцять четири рубля, а за безчестіе рубль грошей.

Тамъ же: параграфъ 2, со изъясненіемъ и прибавленіемъ, артикулъ 3, параграфъ 2, на концѣ.

2.

Майстерамъ посполитаго званія, а именно: золотару, живописцу, рѣжчику, слѣсару, кузнецу, портному, сапожнику, ткачу, музиканту, пушкару, гафтору, машталѣру, стелмаху, плотнику, муровщику, гончару, и инимъ майстеровимъ людямъ всякому платежъ за голову по тридцяти шести рублей, а за безчестіе по три рубля денегъ, женамъ же ихъ такожъ дѣтямъ мужеска и женска полу и вдовамъ какъ сего артикула въ 1 пунктѣ показано.

Статутъ: роздѣлъ 12, артикулъ 5.

3.

Войтамъ и протчимъ сѣлскимъ посполитаго званія людямъ, за голову тридцять рублей, а за безчестіе два рубля сорокъ копѣекъ, неволному плѣнному и крѣпостному человѣку платежъ за голову двадцять четири рубли, а за безчестіе рубль двадцять копѣекъ, наемному же слугѣ противъ званія его, а женамъ таковихъ людей противъ ихъ удвое.

Тамъ же: роздѣлъ 12, артикулъ 3 и 4, съ сокращеніемъ и поправленіемъ.

Артикулъ 4.

О различномъ нездоровьи увѣчь, о отсѣченіи и поврежденіи сости-

овъ, и о платежѣ за оные гражданскаго и посполитаго званія людямъ.

1. О насильномъ отсѣченіи и крайномъ охромленіи составовъ и о наказаніи за оные.

2. О поврежденіи составовъ вовсе.

3. О тяжелихъ и легкихъ ранахъ, о битіи кіями, розгами, и другими орудіями, о рванію волосовъ и о ударѣ по щекѣ.

4. О мучителномъ отсѣченіи тайного уда, женскихъ и дѣвичихъ персей и оскопленіи человѣка.

5. О заочномъ и въ очи безчестіи.

6. О порицаніи блядинимъ синомъ и блядью.

7. Кто кого бранитъ и кто отбранивается.

8 О насилнихъ убійствахъ, нападеніяхъ и другихъ криминалнихъ преступленіяхъ и о смертной казни и наказаніи по разнимъ дѣламъ.

Пунктъ 1.

Если би кто какова ни есть званія мучителное здѣлалъ наругателство, надъ чиновникомъ или мѣщаниномъ управліованнихъ и не управліованнихъ городовъ, или хотя и надъ человѣкомъ хотя и посполитого званія, отрубилъ оному, или виломалъ, руку, или ногу, или носъ, или ухо, или губи, или язикъ отрѣзалъ, такъ чтобъ прочъ таковий составъ одналъ, либо вовсе недѣйствителенъ остался, или око ослѣпилъ, либо зубъ вибилъ, и то въ судѣ допряма на него сищется; тогда послѣдуя закону Божію сму же самому, кто би опъ ни билъ, таковий же составъ отрубить, вибить, или виломить, а сверхъ того на немъ же виноватомъ за всякий таковий составъ платежъ доправить падлежитъ, а именно: за око, за одну ноздру носа, за губу, за руку, за ногу, за каждий составъ управиліованнихъ городовъ войту, бурмистру, райцѣ, писару и лавнику, по тридцяти рублей, мѣщанамъ тѣхъ же городовъ по осимнадцять рублей, войту, бурмистру и писару меншихъ городовъ, по осимнадцять рублей, мѣщанамъ тѣхъ же городовъ по пятнадцять рублей, майстеровимъ людямъ по осимпадцяти рублей, войту и всѣмъ посполитимъ селскимъ по пятнадцять рублей, неволному и женщинѣ, которая мужа немѣла и немѣетъ, по двападцяти рублей, а за оба зъ вишеписаннихъ составовъ удвое, за язикъ же всѣмъ предозначеннимъ людемъ, такъ какъ а за голову по званію ихъ, а за ухо управліованнихъ городовъ вище намененнимъ урядникамъ по двадцяти

пяти рублей, мѣщанамъ упривиліованныхъ меншихъ городовъ, такожде и майстеровимъ людямъ по пятнадцять рублей, мѣщанамъ меншихъ городовъ, войтамъ и посполитого званія селскимъ, подванадцяти рублей и пятидесяти копѣекъ, неволному и крѣпостному, предреченной женщинѣ, по десяти рублей; за зубъ упривиліованныхъ городовъ урядникамъ по двадцяти рублей, мѣщанамъ тѣхъ же упривиліованныхъ и урядникамъ меншихъ городовъ, такожде и майстеровимъ, художникамъ по двадцяти рублей, мѣщанамъ меншихъ городовъ, войтамъ и посполитимъ селскимъ по детяти рублей, неволному и крѣпостному, предреченной женщинѣ по осьми рублей, за перстъ ручной упривиліованныхъ городовъ урядникамъ по дванадцяти рублей, мѣщанамъ тѣхъ же управиліованныхъ и меншихъ городовъ урядникамъ и майстеровимъ, художникамъ по семи рублей и по двадцяти копѣекъ, мѣщанамъ меншихъ городовъ, войтамъ и посполитимъ селскимъ по шести рублей, неволному и крѣпостному, вишеозначенной женщинѣ по четире рубли по семдесятъ три копѣйки; за ножний перстъ упривиліованныхъ городовъ урядникамъ по десяти рублей, мѣщанамъ тѣхъ же упривиліованныхъ, а меншихъ городовъ урядникамъ и майстеровимъ людемъ по шести рублей, мѣщанамъ меншихъ городовъ, войтамъ и посполитимъ селскимъ по пяти рублей, неволному и крѣпостному, и той же женщинѣ по четире рубли; ежели же би обѣ руки, обѣ ноги, обѣ поздри, обѣ уши, обѣ губи, будутъ отсѣчени, либо обѣ очи вирублени, или ослѣпленни, либо несколко зубовъ вибито, или ножнихъ, и ручнихъ перстовъ отсѣченно будетъ; тогда сторона судомъ обвиненная, если отъ обидимой стороны на то будетъ настояніе, такимъ же образомъ и на тѣхъ же членахъ наказанна бить, и число денегъ за всякий членъ по вишеписанному заплатить и убитки наградить имѣетъ, когда же такова настоянія не будетъ, то на преступникѣ за всякий членъ платежъ удвое доправить должно.

Статутъ: роздѣлъ 11, артикулъ 27, параграфъ 2 и 3, съ поправленіемъ. Порядокъ: въ артикулѣ Права Магдебурского *о убійствѣ*, № 18. Зерцало Саксонское: подъ словомъ *раненний*, № 11. Права Хелминскаго книги 5, роздѣлъ 26, 27, 29, 30, 36 и 37, съ поправленіемъ и прибавленіемъ.

2.

Если би которий отъ вишепомянутихъ составовъ, или перстовъ,

не билъ такъ увѣченъ, чтобъ прочъ отпалъ, но толко такъ билъ би поврежденъ, чтобъ онимъ до года дѣйствовать неможно было; тогда въ томъ обвиненій за таковое повреждение всякого состава, то есть: ока, носа, уха, губи, зуба, руки, ноги, ручнихъ и ножнихъ перстовъ, по вишеписанному сего артикула первому пункту заплатить и убитки наградить имѣетъ, а сверхъ того сидѣніемъ шляхетского или воинского званія человѣкъ на пушки, урядниковъ градскихъ подъ арестомъ, мѣщанъ же и посполитихъ въ тюрмѣ наказать, а именно: за око, за поздру носа, за губу, за руку и за ногу, урядникамъ упривиліованнихъ городовъ по вишеписанному повреждению по шести недѣль, за ухо по пяти недель, за зубъ по четири педели, за палецъ ручной по три недели, а за ножной по двѣ педели; за повреждение же протчимъ разного гражданского и посполитого званія людямъ таковихъ же составовъ виноватого сидѣніемъ на пушки, либо арестомъ, или тюрмою въ пропорцію противъ положенного въ 1 сего артикула пунктѣ, за каждий составъ платежа наказивать по разсмотренію, а отъ наказанія на такомъ же составѣ опий виноватий имѣетъ бить уже свободенъ.

Статутъ: роздѣлъ 11, артикулъ 27, параграфъ 4. Права Хелминского книги 5, роздѣлъ 30, 36 и 37. Порядокъ: часть 2, *о шолтиском судѣ*, № 5. Энхиридіонъ и въ артикулѣ Права Магдебурского *о убийствѣ*, № 18, съ прибавленіемъ.

3.

Буди же кто кого отъ вишеозначенних урядниковъ и посполитого званія людей ранитъ въ голову, отъ чего раненний онѣмѣетъ, или если би кто кого ранилъ вине или порубилъ, такъ чтобъ за повреждениемъ жилъ шия била спривлена, такожъ если би къ такому плечи, или спину, розломилъ, или розбилъ до костей, или такъ би болно поранилъ, чтобъ плеча до голови поднять не можно бъ было, и такое повреждение въ немъ осталося бъ вовся, или кто би кого подстрѣлилъ либо мечемъ, либо штихомъ, или инимъ какимъ орудіемъ жестоко ранилъ, отъ чего бъ глубокая была рана, а отъ стрелби пуля, или иное желѣзо въ немъ осталося би, и тѣ рани глубокие не могли бъ вилѣченни бить совершенно; таковий преступникъ оному вовся наздоровье изувѣченному и поврежденному по званію его равно за голову заплотитъ, а сверхъ того за урядника управиліованних городовъ си-

дѣніемъ на пушки, либо арестомъ, или тюрмою, оный виноватый смотря по его персонѣ чрезъ четверть года наказанъ быть имѣетъ; за прочихъ же гражданского и посполитого званія тѣмъ же образомъ и за увѣченихъ людей противъ платежа за голову по званію ихъ оного виноватого сидѣніемъ на пушки, или арестомъ, или тюрмою наказивать, за кровавую рану въ головѣ изъ которой бя вибиранни кости урядникамъ упривиліованнихъ городовъ по осимнадцать рублей, мѣщанамъ тѣхъ же упривиліованнихъ, а менших городовъ урядникамъ и майстеровимъ людямъ по десяти рублей, мѣщанамъ менших городовъ, войтамъ посполитимъ селскимъ по девяти рублей, неволному крѣпостному человѣку и показанной, сего жъ артикула въ пунктѣ 1, женщинѣ по семи рублей по двадцяти копѣекъ; за рану на головѣ, на виску, на бровѣ, на щекѣ, и на губахъ, и забитіе кіями, кистенями, батогами и другимъ симъ подобнимъ орудіемъ, урядниковъ упривиліованнихъ городовъ по двадцяти четири рубли, мѣщанамъ тѣхъ же, а менших городовъ урядникамъ, майстеровимъ людемъ по четирнадцяти рублей и по тридцять три копѣйки, мѣщанамъ менших городовъ, войтамъ и посполитимъ селскимъ по двенадцяти рублей, неволному и крѣпостному человѣку, и тоей же женщинѣ по пяти рублей по шестидесяти копѣекъ; за рану невредителную какимъ нибудь орудіемъ къ бою подобнимъ учиненую урядникамъ упривиліованних городовъ по двенадцяти рублей, мѣщанамъ упривиліованних, а менших городовъ урядникамъ и майстеровимъ людемъ по семи рублей по шестидесяти копѣекъ, мѣщанамъ менших городовъ, войтамъ и посполитимъ селскимъ по шести рублей неволному и крѣпостному и вишеписанной женщинѣ по два рубля по осмидесяти копѣекъ; за рваніе изъ бороди или изъ голови волосовъ, или за вдаръ по щекѣ урядникамъ упривиліованних по шести рублей, мѣщанамъ управиліованних, и урядникамъ менших городовъ и майстеровимъ людемъ по три рубли по пятдесятъ осмь копѣекъ, мѣщанамъ менших городовъ, войтамъ и посполитимъ по три рубля, неволному и крѣпостному человѣку и означенной женщинѣ по одному рублю, и по сорокъ копѣекъ; за вибитіе ребра урядникамъ упривиліованних городовъ по тридцяти рублей, мѣщанамъ упривиліованним а урядникамъ менших городовъ, и майстеровимъ людемъ по осимнадцяти рублей, мѣщанамъ менших городовъ, войтамъ и посполитимъ селскимъ, по пятнадцять рублей, неволному и крѣпостному человѣку, и вишепомяной женщинѣ по двенадцяти рублей; а въ пака-

заніе сидѣніемъ на пушки, либо арестомъ или тюрмою виноватого, смотря по персонѣ его, наказивать противъ вишеписанного платежа по разсмотрѣнію.

Статутъ: роздѣлъ 11, артикулъ 27, параграфъ 5. Права Хелминского книги 5, роздѣлъ 15, 16, 25, 28, 31, 32, 33, 34, 35 и 39. Зерцало Саксонское: подъ словомъ *раненний*, № 20, при концѣ. Порядокъ: Энхиридіонъ *о ранахъ*. № 7. Тамъ же часть 2, *о шолтинскомъ судѣ*, № 5, съ поправленіемъ

4.

А кто бъ какого нибудь званія нарочно мучителски кому гражданского или посполитого званія человѣку тайний удъ (кромѣ причинъ въ 23 главѣ показанних) отрубилъ или скопилъ, либо какую того жъ званія жену на такомъ же удѣ повредилъ, или изувѣчилъ, а то бъ на него допряма довелось, и оние изувѣченний или изувѣченная отъ того би не умерли; такому преступнику по доказателствамъ руку отсѣчь, и сверхъ того на немъ же какъ за голову мужеску полу и одною ценою, а женску удвое по званію ихъ доправить; буди же отъ того изувѣченних или изувѣченная умретъ, то оного преступника перво отсеченіемъ руки, а потомъ отсѣченіемъ голови, казнить смертью, и къ тому платежъ за голову умершого по его жъ званію на имѣніи того жъ преступника доправить и отдать ихъ наслѣдникамъ, таковимъ же образомъ поступать ежели би кто гражданского и посполитого званія женѣ или дѣвицѣ перси мучителски прочь отрубалъ, либо отрѣзалъ; а если бъ тако повредилъ, чтобъ опая перси не отпала прочъ, по точію дѣйствія своего имѣть не могла бъ, съ таковимъ виновнимъ въ доправки на немъ двойпаго платежа и въ наказаніи арестомъ поступать, какъ за око сего артикула въ пунктѣ 2 показано; тожъ разумѣть и женскому полу, если бъ которая жена надъ кѣмъ мужеска или женска пола свѣрѣпствуя такое преступленіе учинить дерзнула; если жъ би кто случайно гражданского или посполитого званія человѣку какие изъ вишеписанних составовъ отрубить такъ, чтобъ оний прочъ опалъ, или би не опалъ, но отъ чего ему излѣчитися будетъ невозможно, либо что нибудь изъ прописанних въ семъ артикулѣ преступленій здѣлалъ би неумишленно, такового преступника на составахъ его понаказивать

а наказивать толко денежнимъ платежемъ и арестомъ противъ вишеписанних сего артикула 1 и 2 пунктовъ, безъ упущенія.

Зерцало Саксонское: подъ словомъ *раненний*, № 11, со изъяснешемъ и прибавленіемъ.

5.

Кто би гражданского или посполитого званія человѣка заочно или въ очи голословно обезчестилъ, то въ томъ поступать какъ въ 20 главѣ въ артикулѣ 56 показанно, а урядникамъ и мѣщанамъ и посполитимъ селскимъ за безчестіе навязка плачена бить имѣетъ по вишепоказаннимъ сея глави 2 и 3 артикуламъ.

Статутъ: роздѣлъ 11, артикулъ 27, параграфъ 6. Зерцало Саксонское: подъ словомъ *побой*, № 3. Права Хелминского книги 5, роздѣлъ 24, при концѣ.

6.

А кто би назвалъ человѣка гражданского или посполитого блядинимъ синомъ не просто какъ въ обичной бранѣ водится, но притомъ би еще сказивалъ, что того имѣетъ доказать и доказивать станетъ, что таковий незаконного ложа синъ, а послѣ того въ судѣ не доказалъ би, той же обезчещенний отъ того порока правно бъ себе очистилъ; тогда тое опороченіе опороченному и доброй его чести и славѣ ничего вредить не можетъ, а отвѣтчикъ же оному опороченному за тое безчестіе заплатить имѣетъ, а именно: урядникамъ упривилѣованних городовъ по сорокъ восемъ рублей, мѣщанамъ упривилѣованних, и урядникамъ менших городовъ и майстеровимъ людемъ по двадцать восемъ рублей, и по восемдесятъ копѣекъ, мѣщанамъ менших городовъ, войтамъ и посполитимъ селскимъ по двадцять четири рубля, а ктому если таковой порицатель гражданского или посполитого званія будетъ, неотходя изъ суда отговоритъ тѣми словами должепъ точно такъ, что я назвалъ тебе незаконнорожденнимъ синомъ, то я того не говорилъ, но лгалъ и лаялъ какъ песъ, буди же по упрямству таковихъ словъ отговорить не похочетъ, то его до тѣхъ поръ въ тюрмѣ держать, поки такие слова отговоритъ, и за оное безчестіе опороченному безъсрочно по вишеписанному уплатить непремѣнно, и

урядъ ратушний оному упрямому въ томъ ни какого послабленія чинить не имѣетъ, а если таковий порицатель шляхетского или воинского званія будетъ, таковий порицатель тѣхъ словъ отговаривать не имѣетъ, но только сверхъ вишеписанного платежа сидѣніемъ на пушки, либо подъ арестомъ, за урядника упривилѣованнихъ городовъ чрезъ шесть недѣль, за мѣщанина упривилѣованнихъ, и за урядника меншихъ городовъ и за майстерового художника чрезъ четири недѣли, за мѣщанина, за войта и за посполитого селского чрезъ три недѣли, паказанъ бить имѣетъ, а кто бъ назвалъ блядинимъ синомъ запроста по худому въ бранѣ и въ посварѣ обичаю, нехотя и не намѣревая того доказивать и доказивать не будетъ, таковъ, хотя би кто небилъ, за то безчестіе обиженному заплатить и сидѣніемъ подъ арестомъ, либо тюрмою противъ вишеписанного въ поли наказанъ бить имѣетъ; равнимъ образомъ сего жъ артикула по 7 пункту поступать кто би чию гражданского или посполитого званія жену или дочь, либо вдову, незаконного ложа дочерью, либо и самою блядью назвалъ, и доказуя не доказалъ, либо и не доказивалъ, токмо платежъ за такое безчестіе женамъ мужатимъ и вдовамъ противъ мужей, синамъ холостимъ и дѣвицамъ противъ отцовъ, дѣвицамъ же и вдовамъ въ супружество зговореннимъ противъ женіховъ ихъ удвое доправленъ бить имѣетъ.

Статутъ: роздѣлъ 3, артикулъ 28, параграфъ 1 и 5, роздѣлъ 11, артикулъ 27, параграфъ 7. Зерцало Саксонское: подъ словомъ *наряженіе*, № 14, съ поправленіемъ

7.

А кто противъ безчестящего себе напрасно въ равномъ званіи съ нимъ будучи равними словами отбранивался будетъ, таковие оба право свое теряютъ, кто же би уряднику изъ мѣщанъ отбранивался о томъ поступать какъ главн 20, въ артикулѣ 57, въ пунктѣ 4, показанно.

Зерцало Саксонское: подъ словомъ *ранений*, № 9. Порядокъ въ артикулахъ Правъ Магдебурскихъ о *судиях* и *справедливости*, № 18.

8.

О платежѣ за общий гвалтъ о насилномъ нападеніи, напримѣръ,

на церкви, на доми, и на имѣнія, о смертныхъ убійствахъ отъ умыслу и въ оборонѣ, о убійствѣ родителей, дѣтей, сродниковъ, мужа отъ жены и жены отъ мужа, о побояхъ, и ранахъ о самоволномъ заключеніи кого подъ арестъ, о отравахъ, о розбояхъ, о гостѣ званномъ и не званомъ, о сорахъ и дракахъ, о погрожчикахъ на зажженіе, на животъ и на здоровие, о смертныхъ казняхъ по разнимъ криминалнимъ дѣламъ, о наказаніяхъ поступать по артикуламъ глави двадесятия.

Прибавленіе.

Артикулъ 5.

О убійствѣ бенкарта или виблядка и протчихъ безчестныхъ людей.

Буди же кто виблядка или другого кого мужеска либо женска полу изъ шелмованныхъ и публично отъ палача наказанныхъ, и безчестными опубликованныхъ въ смерть убилъ, таковий имѣетъ бить судимъ, какъ убийца, токмо жъ безъ платежа за голову и за увѣчье шелмованному, безчестному, и виблядку, хотя би онъ отъ знатной жены родился, и съ какимъ ни есть знатнимъ же лицемъ прижитъ билъ, имѣетъ бить платежъ, какъ посполитого званія человѣку, за словесное же обруганіе и легкий ударъ виблядкамъ ошелмованнимъ, и женщинѣ безчестною опубликованной ничего платить не падлежитъ.

Статутъ: роздѣлъ 14, артикулъ 32, съ поправленіемъ. Зерцало Саксонское: подъ словомъ *мужеубійство*, № 1, подъ словомъ *безчестний*, № 12, и подъ словомъ *бенкартъ*, № 7 и 11. Права Гражданского артикулъ 129, № 1.

ГЛАВА ДВАДЕСЯТЬ ВТОРАЯ.

О грабежахъ, разныхъ шкодахъ и за то о награжденіяхъ.

Артикулъ 1.

О неграбеже стада лошадей, и другого скота, и о спашахъ.

1. Стада лошадей и скота не занимать и не грабить.
2. Кто чужое стадо на якой нибудь спашѣ займетъ

3. Всякому на своей спашѣ лошади и какую нибудь скотину рабочую и птици запимать свободно.

4. Если кто заграбленного за спашъ своего скота не викупитъ.

5. За спашъ присужденную буди би кто платить не похотѣлъ.

6. Кто би едучи въ полѣ бралъ пожатий какий хлѣбъ, либо сѣно, или лошадью или какимъ нибудь скотомъ своимъ спаслъ и витолочилъ.

7. Кто би отъ подорожнихъ въ полѣ лошадь свою или иной какой скотъ свой хлѣбнимъ колосомъ паслъ, а зъ собою ничего би не взялъ.

8. Хлѣбъ сосѣдский кто би скотомъ или птицами попаслъ.

9. Скота въ дому никто недолженъ держать безъ запору, которий въ поле можетъ ходить.

10. За охотою въ которое время не свободно ездить.

11. О хлѣбѣ зъ поля несвезенномъ.

Пунктъ 1.

Никто чужого лошадейшаго и скотскаго всего стада за спашъ занимать и грабить не долженъ, а кто бъ запялъ и пограбилъ, и удержуя у себе цѣлое стадо, изъ онаго одну или несколко лошадей, или инного скота, уморилъ, либо присвоилъ, таковий тую одну изъ лошадей, либо изъ скота инаго, сколко ихъ будетъ, противъ цени какъ люди свѣдомие узпаютъ, или примѣрялсь цепѣ, какъ съ того стада лошади либо другий скотъ продаются, обидимому удвое, а сверхъ того и за самий грабежъ три рубля заплатить имѣетъ.

Статутъ: роздѣлъ 13, артикулъ 1 и 2, параграфъ 1, съ начала съ поправленіемъ.

2.

Когда же би кто чужое лошадейное или другого скота стадо на спашѣ засталъ, таковий о спашѣ и о стадѣ посторонними или сосѣдами освѣдителствовать, и тое стадо къ хозяину онаго отогнать имѣетъ, а тотъ чие стадо за спашъ по освѣдителствованію и по оценки спаши наградить долженъ.

Тамъ же: артикулъ 2, параграфъ 1, отъ полу зъ сокращеніемъ.

3.

А если би кто на своей земли лошади ежжалие, и иной скотъ

рабочий, такожъ свиньи, гуси, и утки, застанъ на спашѣ на лану, на сѣнокосѣ, въ огородѣ, и на всякомъ грунтѣ своемъ, таковий занять свободенъ и занявъ долженъ безъ умедленія обявить хозяину о занятой скотинѣ, дабы свое за поруками отъ него принялъ, а въ небитіи порукъ до роздѣлки кто занялъ одно и другое изъ того скота столько, сколко за убитокъ его въ спашѣ довело бъ удержать можетъ, и оную спашъ освѣдителствовать посторонними людми и требовать отъ того чий занятъ скотъ награжденія имѣетъ, а кто на своей спашѣ чию скотину или птицу въ смерть убьетъ, то оное убитое по настоящой цѣнѣ хозяину, а тотъ хозяинъ за спашъ чего по оценки людей стоитъ заплатить долженъ, ежели же убитая скотина или птица оценку спашу превосходить будетъ, то тотъ чия спашъ оному хозяину чия скотина или птица убита противъ оценки доплатить имѣетъ.

Тамъ же: параграфъ 2. Права Хелмпнского книга 5, роздѣлъ 81. Зерцало Саксонское: подъ словомъ *дороги*, № 5.

4.

Буди же бн кто по обявленію отъ того, кому спашъ здѣлалась, скота своего на поруку взять и съ собранними людми для освѣдителствованія спашн осмотрѣть нехотѣлъ, тогда тотъ кто займетъ, самъ не далѣе третяго дня имѣетъ освѣдителствовать сосѣдами, людми добрими, а въ чемъ опие сосѣди убитки оценятъ спашн, то противъ такой оценки тотъ, кто скотъ занялъ, столко оставить скота или иной какой закладъ взять имѣетъ, сколко за его убитки стояло, а останние отогнать до хозяина того чий скотъ будетъ; однакожъ стадо ежжалихъ и не ежжалихъ лошадей и всякий скотъ свободно имѣетъ въ полѣ ходить токмо жъ не по засѣвахъ хлѣбнихъ и не по сѣнокосахъ чужихъ апрѣля до 23 дни, а изъ того времени всякъ долженъ при скотѣ своемъ сторожа или пастуха держать чрезъ все лѣто даже ноября по 8 число; срокъ же уплатки за спашъ или викупка грабежа за то взятого имѣетъ быть токмо до Рождества Господня того жъ года, развѣ бн инако между собою стороны договорились.

Статутъ: роздѣлъ 13, артикулъ 2, параграфъ 3. Права Хелмпнского книга 5, роздѣлъ 82.

5.

Ежели жъ бн кто за спашъ по оценки заплатить до Рождества

Господина или на договоренний срокъ не хотѣлъ, тогда обиженний того не платежчика за то позоветъ, на крайне положенний срокъ, въ судъ, оний судъ же имѣетъ по оценки предписанних людей приговорить награжденіе удвое.

Статутъ: роздѣлъ 13, артикулъ 2, параграфъ 4.

6.

Кто би въ полѣ едучи, либо идучи зъ 23 числа апрѣля, какой хлѣбъ растущий, либо траву лошадью, или инимъ скотомъ випаслъ, либо возомъ вибилъ, а въ иное время пожатий хлѣбъ, или сѣно бралъ, и за тотъ спанъ, либо порчу хлѣба растущого, или трави, либо за взятий себѣ жатий хлѣбъ или сѣно, заспоривъ съ хозяиномъ, нехотѣлъ би заплатить и грабежа дать, таковий позванъ въ судъ по доказателствамъ челобитчику долженъ будетъ вини три рубля заплатить и убитки на чомъ сторонние люде шкоду оценять наградить удвое, а когда би не спорилъ, то имѣетъ токмо убитки наградить; буди же би шкоду такову учинивъ ушелъ, то изъ суда о поимки такового публиковать, а поймавъ и въ судъ представивъ по состоянію дѣла онаго наказивать, вину же и платежъ за убитки на немъ обидимому доправить удвое.

Статутъ: роздѣлъ 3, артикулъ 47, параграфъ 1. Зерцало Саксонское: подъ словомъ *збожье* или *хлѣбъ*, № 1, съ поправленіемъ.

7.

Когда би человѣкъ подорожний для покормленія лошади, которая пристанетъ въ пути, колосья зривалъ и кормилъ, и то на дороги стоя поки можетъ рукою досягти, но не входя въ самой хлѣбъ, а зъ собою би ничего невзялъ, долженъ толко убитокъ наградить, однако жъ человѣку подорожному колоси для себе рвать руками и сести самому свободно, а не жать серпомъ и не брать, и вини его за то никакой не будетъ.

Зерцало Саксонское: подъ словомъ *збожье* или *хлѣбъ*, № 3, и подъ словомъ *дорога*, № 9.

8.

Ежели би чий скотъ, или птици дворовие, чужой хлѣбъ сосѣд-

ский, или огородину, которихъ би трудно было занять, випасли, или садовину попортили, а въ то время оний скотъ, либо птици, собаки, того, чий хлѣбъ спашенъ, или садовина, либо огородина, попорчена, порвали бъ, или въ смерть заѣли; то такого скота или птицъ не награждать.

Зерцало Сакссонское: подъ словомъ *шкода*, № 8.

9.

Скотина, которая за пастухомъ въ поле ходить можетъ, неимѣетъ бить въ дому содержана, кромѣ свиней, которие малии порошки имѣли бъ, и кромѣ кормленихъ въ сажѣ и въ дому, но и такихъ долженъ всякъ беречь, чтобъ шкоди кому не чинили, а которая скотина упрамяя не хотѣла бъ съ пастухомъ въ поле ходить, такую имѣетъ хозяинъ пасть отъ своего дому или въ домѣ держать.

Зерцало Сакссонское: подъ словомъ *быдло*, № 3. Прибавленіе.

10.

Попеже охотники людемъ обикли болшие шкоди дѣлать, витолочивать хлѣбъ или траву, того ради надлежитъ, чтобъ начавъ апрѣля отъ 23 дня даже до снятія съ поля всего хлѣба, на чужихъ грунтахъ пахатнихъ, а на сѣнокоснихъ отъ 6 мая поки сѣно упрятано будетъ, никто за охотою не ездилъ, а ктобъ между тѣмъ временемъ ездя за охотою здѣлалъ кому шкоду, таковъ обиженному за тое вини три рубли шестдесятъ копѣекъ уплатить, и починепную шкоду по судовому оной разсмотренію наградить имѣетъ, и сие разумѣется какъ о хозяихъ, такъ о служителяхъ и людехъ ихъ, котории охотою упражняются.

Статутъ: роздѣлъ 10, артикулъ 18, параграфъ 1, роздѣлъ 3, артикулъ 47, параграфъ 2 и 3. Зерцало Сакссонское: подъ словомъ *збожье* или *хлѣбъ*.

11.

Буди же би кто хлѣбъ въ полѣ оставилъ, когда уже протчии люде свой свозили, а оний би хлѣбъ его въ то время спасенно или витоптано, тогда не на комъ искать того не можетъ, и нихто ему того платить не долженъ, попеже всякому его небреженіе есть вре-

дителное, а до чего кто самъ причину дасть, тое ему самому имѣетъ быть и причтенно и искать награжденія за то неможетъ.

Зерцало Саксонское: подъ словомъ *збожье* или *хлѣбъ*, № 4 и 5.

Артикулъ 2.

Кто би скотину чию убилъ или охромилъ.

1. Кто нарочно или случаемъ чию скотину убьетъ.
2. Кто нарочно чию скотину охромитъ.

Пунктъ 1.

Кто чию скотину нарочно и безъ всякой причини убьетъ, тотъ имѣетъ за оную удвое противъ настоящой цени наградить, а когда би непарочно, но случаемъ оную скотину убилъ, то настоящою толко ценою уплатить.

Зерцало Саксонское: подъ словомъ *бидло*, № 12, и подъ словомъ *валтъ*, № 28, и подъ словомъ *шкода*, № 4, и подъ словомъ *звѣрь*, № 3, на концѣ

2.

Если же кто чию скотину на какомъ нибудь составѣ безъ всякой причини нарочно охромитъ такъ, что оная весма повреждена била бъ и работать немогла, тогда тотъ кто охромилъ долженъ за оную заплатить настоящою ценою чего неохромленная скотина стояла, и самая тая жъ охромленная скотина при томъ же чия она есть остатись имѣетъ, буди же би непарочно охромилъ, а хозяинъ похочетъ оную себѣ принять, то тотъ хто охромилъ, половину толко настоящей цени ему уплатить долженъ.

Зерцало Саксонское: подъ словомъ *бидло*, № 12, и подъ словомъ *звѣрь*, № 3, и подъ словомъ *валтъ*, № 28.

Артикулъ 3.

О грабежѣ шляхтичу или воинского званія человѣку, либо женамъ ихъ учиненномъ.

1. Кто у шляхтича либо у человѣка воинского званія, или у женъ ихъ гдѣ нибудь что заграбитъ.
2. Кто у чиего слуги лошадь пограбитъ.

Пунктъ 1.

Кто у шляхтича, или у человѣка воинского званія, либо у женъ ихъ, лошади подъ ними, при церквѣ, на торгу, на полѣ или на пути, или гдѣ нибудь пограбитъ, или зъ подъ слуги, который при господину либо при госпожѣ своей въ пути ехать будетъ, или гдѣ на мѣсто пріедетъ лошадь озметъ, либо зъ воза насилно випряжетъ, и побою никакого не здѣлаетъ, или хотя бъ самъ тотъ ограбленний при томъ грабежѣ небилъ, и то би по подлинним доказателствамъ явилось; тогда оний, который грабилъ, имѣетъ обиженному по званію его за безчестіе заплатить такъ, какъ би его побилъ, а если би кто изъ служителей при такомъ грабежѣ билъ раненъ или битъ, то тако жъ и слугамъ смотря по ихъ званію увѣче заплатить, а за всякую лошадь при отдачѣ онія другую такую жъ лошадь придать или по оценки удвое заплатить, а за шкоду какая при грабежѣ томъ здѣластся наградить по настоящему долженъ будетъ.

Статутъ: роздѣлъ 13, параграфъ 1 и артикулъ 4, параграфъ 2.

2.

А если би у чего слуги сдущого гдѣ за дѣломъ господина своего въ пути или гдѣ нибудь лошадь кто пограбилъ, и при томъ побой здѣлалъ, либо и не здѣлалъ, таковий долженъ будетъ возвратить ту заграбленную лошадь и своею еще такой же цени лошадью наградить, слузѣ же опому у которого пограбилъ по званію его безчестіе или увѣче заплатить и другие убитки какие при томъ грабежѣ здѣлаются наградить имѣетъ; буди же би которого шляхтича или воинского званія человѣка лошадь, въ полѣ ходячую, самоволно кто, пеимѣя отъ нея шкоди, пограбилъ, таковий за подлинним доказателствомъ потому жъ лошадь тую возвратить, и придачею своей лошади наградить долженъ будетъ.

Тамъ же: артикулъ 3, параграфъ 2.

Артикулъ 4.

О грабежѣ человѣка какого нибудь званія.

1. Если би шляхтичъ или человѣкъ воинского званія кому нибудь грабежъ здѣлалъ.

2. О грабежѣ отъ посполитого шляхтичу или воинского званія человѣку, и отъ посполитого посполитому здѣланномъ.

3. Урядникамъ въ городахъ и мѣстечкахъ ни чинихъ поддапнихъ не арестовать и не грабить и другимъ того не допущать.

Пунктъ 1.

Кто нибудь, шляхтичъ ли, либо человѣкъ воинского званія, чинихъ лошадей при церквѣ, на торгу, на ярмонку, или на доброволной дороги пограбитъ, таковой сторонѣ обиженной вини за грабежъ заплатитъ шесть рублей денегъ, и пограбленное въ целости возвративъ, придать къ тому напримѣръ за лошадь другую, за вола другого, или въ цену противъ того денгами наградить долженъ; тожъ разумѣть и о протчихъ грабежахъ, а о побояхъ, ежели при грабежѣ будутъ, поступать какъ сея жъ глави въ артикулѣ 3, показанно.

Статутъ: роздѣлъ 13, артикулъ 4, параграфъ 1.

2.

А когда би посполитий шляхтича, либо воинского званія человѣка гдѣ нибудь пограбилъ, то съ таковимъ поступать по вишому сея жъ глави артикулу третому, пункту первому; если жъ посполитий посполитого пограбитъ при церквѣ, на торгу, долженъ заплатить ограбленному два рубля денегъ, за всякий грабежъ за лошадь другую лошадь, за вола вола, за корову корову, и за всякий скотъ каковий будетъ пограбленъ таковий же придавая награждать или денгами въ цепѣ противъ того платить должно; если же въ полѣ заграбитъ, то рубля денегъ заплатитъ и удвое за пограбленное награждать; тожъ разумѣть и о такомъ кто би у многихъ людей лошади или иное что на какомъ нибудь мѣстѣ публичномъ либо безлюдномъ пограбилъ, за которий грабежъ долженъ всякому порозпь по вишеписаному награждать.

Тамъ же параграфъ 2. Прибавленіе.

3.

Въ городахъ и мѣстечкахъ одного уезду поддапнихъ владѣлческихъ никакой судъ неимѣетъ самъ арестовать и удерживать, ни другому кому тое дѣлать допущать, такожъ шляхтичъ либо воинского

званія человѣкъ, либо мѣщанинъ какихъ нибудь городовъ и мѣстечокъ жилци, ни чинихъ подданнихъ ни другихъ людей за долги свои и вини ихъ въ дѣлахъ исковихъ на торгу, на ярмарку, либо въ иное время за нуждами своими принежжающихъ арестовать, грабить, и въ судъ въ тѣхъ мѣстахъ гдѣ сами живутъ позивать неимѣютъ, но какъ долги такъ и опие обиди, кромѣ криминалу, зъ таковихъ людей у владѣлцовъ ихъ, или у прикащиковъ надлежитъ имъ искать суда и расправи, опие жъ владѣлци или прикащики ихъ должни тѣмъ истцамъ давать судъ по справедливости безволокитно, а кто бъ чиего подданного или человѣка арестовалъ, или пограбилъ, таковий за тотъ аресть, или грабежъ, на расходъ канцелярскій, того уряду гдѣ бъ тое случилось, три рубля, а обидимому тожъ три рубля, убитки же и грабежъ ему удвое наградить долженъ.

Статутъ: роздѣлъ 3, артикулъ 37, параграфъ 1 и 2. Порядокъ часть 3, *о арестахъ* и *удержаніяхъ*, № 4. Тамъ же, въ артикулѣ Права Магдебурскаго *о ярмонкахъ*, № 4. Правъ Хелминскихъ книги 4, роздѣлъ 74, со изъяснепіемъ.

Артикулъ 5.

О запискахъ въ городахъ и местечкахъ почему скотъ и всякие вещи въ продажъ бываютъ.

Всякому скоту и всякимъ другимъ вещамъ, гдѣ когда и почему что продается, тако жъ какихъ заводовъ лошади и протчій скотъ болшою или меншою ценою покупаются по городамъ и местечкамъ гдѣ торги собираются, старшина должна всякого торгу вѣрние о продажѣ оныхъ вещей и скота ежнедельно и помѣсячно имѣть записки, для надлежащого въ судахъ по справедливости разбора приключающихся о томъ сумнителствъ, а въ неимѣніи таковихъ о ценахъ записокъ, или свѣдителствъ, либо другихъ доказателствъ о ценахъ разних вещей, слѣдуетъ оценка въ нижеписанних артикуламъ.

Прибавленіе въ согласіе Права. Статутъ: роздѣлъ 13. артикулъ 5, параграфъ 2.

Артикулъ 6.

О цени лошадей заводних, нежежалих и ежжалих, доморослих и купленних.

1. Цена лошадей заводныхъ неежжалыхъ рослыхъ.

2. Цена лошадямъ доморослымъ неежжалымъ средняго роста.

3. Цена лошадямъ верховымъ и возовымъ болшого мѣрного, и меншого росту, ежжалымъ, доморослымъ и купленнымъ.

Пунктъ 1.

Жеребецъ завода домашнего стадный неежжалый или и ежжалый, къ плоду годный двоаршинной и двовершковой и вишпой, а не нижшой мѣри, тридцать рублей, третолѣтной того жъ плода рослый двадцять рублей, двулѣтный рослый же десять рублей, однолѣтной жеребчикъ три рубли, кобила стадная того жъ завода и той же мѣри двадцять рублей, двулѣтная четири рубля, однолѣтная жеребка два рубля.

Статутъ: роздѣлъ 13, артикулъ 5, параграфъ 1, съ поправленіемъ.

2.

Стадные неежжалые или и ежжалые лошади при стадѣ, жеребецъ двоаршинный съ полтора или съ вершкомъ росту къ плоду годный двадцять рублей, тролѣтный дванадцять рублей, двулѣтный четири рубли, однолѣтный два рубли, кобила такого жъ росту двадцять рублей, тролѣтная осмъ рублей, двулѣтная три рубли, однолѣтная полтора рубли.

Тамъ же съ поправленіемъ.

3.

Лошади двоаршинной и двувершковой мѣри ежжалые верховые или цуговые осмнадцять рублей, лошадь двоаршинной мѣри подъемная осмъ рублей и кобила потому жъ, по такую цену показанным лошадямъ ставить тогда толко, когда какова она добротою была доводу никакого нѣтъ; ежели же явно будетъ о добротѣ, росту, шерсти, лѣтахъ или какою куплена будетъ ценою, то о некупленныхъ надлежитъ примѣрятись къ тому, гдѣ какою ценою какие лошади покупаются и продаются, и спрашивать вѣдающихъ о такой лошади чего стоила, и купленную лошадь потому платить, за что она куплена.

Тамъ же съ поправленіемъ. Порядокъ: въ артикулѣ Правъ Магдебурскихъ *о судіяхъ и справедливости*, № 6. Статутъ: роздѣлъ 13, артикулъ 5, параграфъ 1.

Артикулъ 7.

Цена всякому скоту.

Бугай четири рубля денегъ.
Волъ рабочий четири рубля,
Трохлѣтний волъ полтретя рубля.
Дволѣтний полтора рубля.
Однолѣтний осмьдесятъ копѣекъ.
Корова полчварта рубля.
Корова ялова три рубля.
Трохлѣтная корова два рубля.
Дволѣтная полтора рубля.
Однолѣтная осмдесятъ копѣекъ.
Кабанъ или боровъ кормленний хлѣбомъ рубль двадцять копѣекъ.
Кормленний брагою рубль денегъ.
Потому жъ и кормлѣннии свинѣ.
Свинья поросная или съ поросятами рубль двадцять копѣекъ.
Некормленний боровъ и некормленная свинья по полтинѣ.
Кнуръ или хракъ семдесятъ копѣекъ.
За поросенка кормленного пятнадцять копѣекъ.
За порося малое шесть копѣекъ.
За овцу сорокъ копѣекъ.
За барана полтина.
За скопа тролѣтного шестьдесятъ копѣекъ.
За дволѣтного двадцять копѣекъ.
За черное малое ягня двадцять пять копѣекъ.
За бѣлое малое ягня пятнадцять копѣекъ.
За козла четвертолѣтного осмьдесятъ копѣекъ.
За козла трохлѣтнаго тридцать копѣекъ.
За козля однолѣтное двадцять копѣекъ.
За малое козля осмь копѣекъ.

Такою жъ ценою за всякую вишеписанную скотину платить въ тамошнихъ мѣстахъ гдѣ опая цена сходна есть съ покупкою и продажею обикновенно производимою, и ежели не будетъ вѣдомо какого чия скотина росту и доброти или за что куплена била; а гдѣ бы инако тоесть вишною или нижшою ценою такий скотъ продавался и по-

купался, и билъ бн на то доводъ, чего какая пропалая или кимъ взятая, или уморенная скотина стояла, или за что куплена; тамо платежъ за опую приговаривать не по сему примѣру, но потому какою ценою платится или за что купленна будетъ.

Статутъ: роздѣлъ 13, артикулъ 6. Зерцало Саксонское: подъ словомъ *варгелтъ*, № 7 и 8, съ поправленіемъ. Порядокъ: въ артикулѣ Права Магдебурского *о судіяхъ*, съ поправленіемъ № 6.

Артикулъ 8.

Цена птицамъ домовимъ.

За гусь на яйцахъ сидящую двадцять копѣекъ.
За гусь кормленную десять копѣекъ.
За некормленную шесть копѣекъ.
За утку или селеха три копѣйки.
За утку на яйцахъ сидящую десять копѣекъ.
За утку охотничую и круговую рубль.
За каплуна шесть копѣекъ.
За курицу на яйцахъ сидящую шесть копѣекъ.
За курицу двѣ копѣйки.
За петуха двѣ копѣйки.
За павлина или паву полтора рубля.
За паву на яйцахъ сидящую четири рубля.
За лебедя самца или самицу рубль.
За лебедя самицу на яйцахъ сидящую три рубля.
За индика или петуха индейского двадцять копѣекъ.
За индичку или курицу индейскую на яйцахъ сидящую пятдесять копѣекъ.
За курицу индейскую пятнадцять копѣекъ.
За голуба копѣйка.
А гдѣ бы вишпою или нижпою, отъ показанной цени какие птици покупались, тамо потому и платить какъ покупаются.

Статутъ: роздѣлъ 13, артикулъ 7. Зерцало Саксонское: подъ словомъ *варгелтъ*, № 7, съ поправленіемъ.

Артикулъ 9.

Цена птицамъ дикимъ для охоти обученнимъ.

Кречетъ красний шесть рублей.
Бѣлой кречетъ пять рублей.
Кречетъ сѣрой три рубли.
Соколъ три рубли.
Яструбъ болшой два рубли.
Балабанъ или рарогъ два рубли.
За яструбца рубль.
За дремличка шестдесять копѣекъ.
За гусь, за утку, противъ домашнихъ гусей и утокъ; за тетеру, куропатку, рябчика, противъ курей, за дрохву противъ индика, и за всякую дикую приученную птицу, противъ домашнихъ подобнихъ птицъ удвое.

Статутъ: роздѣлъ 13, артикулъ 8.

Артикулъ 10.

Цена собакамъ.

За собаку дворового или овчарского три рубли шестьдесять копѣекъ.
За собаку ищейку три рубли.
За бобрового пса три рубли шестьдесять копѣекъ.
За гончого и за хорта доброго три рубли шестьдесять копѣекъ.
За вижла два рубли сорокъ копѣекъ.
За собаку какимъ тровлять звѣръ три рубли шестьдесять копѣекъ.
За собаку который подъ пищале ходитъ три рубли шестьдесять копѣекъ.
За собаку меделянскую три рубли.
За подсоколого хорта три рубли.
А ежели какая отъ вишеозначенних собака куплена будетъ, то платить за опую за что и купленна.

Статутъ: роздѣлъ 13, артикулъ 12.

Артикулъ 11.

О цент хлѣба, сѣна, и другихъ всякихъ вещей.

Всякому хлѣбу озимому и ярипому, и сѣну, такожъ огородиимъ и другимъ какимъ ни есть домашнимъ съестнимъ и питейнимъ припасомъ, имѣетъ быть цена примѣняясь какъ въ которомъ году урожай

и почему въ какихъ городахъ, местечкахъ и иныхъ мѣстахъ на торгахъ въ продажѣ будутъ; потому жъ платежъ за великое платье рухляди, майстерскіе, инструмента и другие разные вещи по признанію людей на томъ знающихся и по разсмотренію суда приговаривать бить имѣетъ.

Статутъ: роздѣлъ 13, артикулъ 9, 10 и 11, съ поправленіемъ. Зерцало Саксонское: подъ словомъ *збожже* или *хлѣбъ*, № 8.

Артикулъ 12.

О шкодахъ и поврежденіяхъ здѣланныхъ отъ чиихъ собакъ, злобного скота и звѣра, которые въ домахъ содерживаютъ.

1. Кто кого собакою травилъ.
2. Кто чию собаку въ оборонѣ и въ необороне убьетъ.
3. Когда собака или звѣръ въ дому привязанный кого повредитъ.
4. Кто борония свой скотъ собаку чию убьетъ или ранитъ.
5. Кто повредитъ кого, либо скотъ чий собаками за охотою ѣздя нарочно или непарочно.
6. О ранахъ кому здѣланныхъ отъ собаки почью съ цепи спущенной.
7. Кто бы злобныхъ собакъ или звѣра на цепь, либо скота въ заворѣ не держалъ, а отъ нихъ бы кому вредъ здѣлался.
8. О лошадѣ ежжалой злобной кому бы вредъ здѣлала или бы человѣка либо скотину убила.

Пунктъ 1.

Кто бы собакою травилъ кого, а опая бы того повредила, или платье спортила, либо какой иной убытокъ здѣлала; таковый достовѣрными свѣдителми въ томъ изобличенный долженъ будетъ челобитчику за раны по званію его, а за убытки удвое заплатить, такъ какъ бы онъ самъ ранилъ и убытки здѣлалъ, и арестомъ наказанъ бить имѣетъ, какъ о учиненныхъ ранахъ въ главѣ 20, показано; а если свѣдителей, кои то видѣли, небудетъ, то отвѣтчикъ долженъ будетъ присягнуть, яко онъ его не травилъ, а по присяги за раны по званію обидимого и за убытки настоящею цепою и платежемъ паградить имѣетъ, отъ сугубого же платежа и отъ ареста свободенъ будетъ; когда же присягнуть не похочетъ; то съ нимъ поступать какъ выше показано.

Статутъ: роздѣлъ 13, артикулъ 13, параграфъ 1, съ прибавленіемъ.

2.

Кто собаку или дикого чнего звѣра, который въ домѣ чиемъ содержится, нарочно, а не по случаю и не по нуждѣ убьетъ или застрелитъ, таковий долженъ будетъ за собаку по вишеписанной цепѣ, а за звѣра по оцѣнки знающихся въ томъ людей заплатить тому чнего собаку или звѣра убилъ; если жъ кто собаку или звѣра убилъ бн въ своей, или какого скота, оборонѣ, таковий ничего платить не имѣетъ; сие жъ разумѣть и о тѣхъ собакахъ и звѣрахъ, кои на цепяхъ содержуются, и сорвався съ цени на людей бросаются.

Тамъ же: параграфъ 2. Зерцало Саксонское: подъ словомъ *песъ*, № 2 и 5. Порядокъ: титулъ отдаленіе отъ майстерства для собаки и кошки № 1, 4 и 5. Права Гражданского артикулъ 123, № 3 и 9.

3.

Но если бн собака или какой звѣръ въ дому чиемъ на цепѣ привязанъ билъ на мѣстѣ не весма явномъ, либо скритомъ, а пришолъ бн какой гость въ тотъ домъ, то хозяинъ долженъ его оберечь, чтобн къ оному псу или звѣру не приближался; когда же тотъ гость по такомъ отъ хозяина предобереженіи приступитъ къ оному псу или звѣру, и поврежденъ отъ оного будетъ, то не хозяинъ, но самъ себѣ оной гость, виновать остапется; будн же хозяинъ въ томъ гостя не оберегалъ бн, то долженъ будетъ таковъ вредъ или шкоду оному наградить.

Право Гражданское: артикулъ 123, № 7. Зерцало Саксонское: подъ словомъ *звѣрь*, № 6, и подъ словомъ *шкода*, № 14, 15, и подъ словомъ *песъ*, № 6, съ поправленіемъ.

4.

Кто собаку пуститъ на чню скотину травя оную, а между тѣмъ оная собака убита бъ била или раненна, тогда тотъ кто убилъ не винповатъ будетъ, а если бн чия собака вибѣжавъ зъ двора гонялась за какою скотиною въ день, и учинила бн той скотинѣ вредъ или человѣка поранила, тогда тотъ чия собака человѣку за рану, а за гую скотину какой цени оная будетъ заплатить, либо если хозяинъ той скотини опую приметъ за поврежденіе толко наградить долженъ; тожъ разумѣть о собакахъ и звѣрахъ, кои на цепяхъ содержатся, и

сорвался съ цепи повредятъ кого или чию скотину, за которое поврежденіе хозяинъ того собаки или звѣра человѣку по званію его, а за скотину чего стоитъ награждать имѣетъ.

Права Гражданского артикулъ 123, № 8. Порядокъ: въ титулѣ подъ словомъ *отдаленіе отъ мастерства*, № 15. Зерцало Саксонское: подъ словомъ *песъ*, № 7.

5.

Кто за охотою ѣздя съ собаками въ полѣ или гдѣ нибудь человѣка либо скотину чию станетъ травить, съ таковымъ въ судѣ поступать противъ перваго пункта сего артикула, а если бъ такого охотника коню или скотинѣ чией вредъ учинили собаки, либо другую какую пкоду здѣлали, то съ онимъ судъ имѣетъ учинить противъ 4 пункта сего жъ артикула

Зерцало Саксонское: подъ словомъ *песъ*, № 3, съ поправленіемъ.

6.

Если бъ чия собака въ почѣ на улицѣ противъ двора хозяина своего ранила кого или пкоду какую учинила, то хозяину такой собаки не подлежитъ обиженному наградить, понеже сабаки ночью для обереженія домовъ содержатся и для того изъ цепи изпущени бываютъ.

Прибавленіе.

7.

У кого будетъ собака злая, которая на людей мечется, или звѣрь либо скотъ домовой вредъ кому дѣлаетъ, а онъ такову собаку, или звѣра на цепѣ держать, либо скота беречь не учнетъ, отъ той же собаки либо звѣра или скота кому здѣлается вредъ, или убытки, то оный хозяинъ долженъ по суду вредъ или убытки обиженному наградить, а при томъ судъ имѣетъ накрѣпко тому жъ хозяину приказать, чтобъ онъ впредъ содержалъ тую собаку или звѣра на цепѣ, а скотъ злобний въ добромъ запорѣ, дабы отъ того пикому не воспослѣдовало какой обиди или вреда; буди же и по тому изъ суда приказу отъ тѣхъ его собакъ, или звѣра, либо скота, кому нибудь вредъ или обида здѣлается, тогда

судъ имѣетъ на немъ за тотъ вредъ или убитокъ награжденіе челобитчикамъ удвое доправить.

Статутъ: роздѣлъ 13, артикулъ 14, параграфъ 1. Права Гражданского артикулъ 123, № 2, 6 и 11. Зерцало Саксонское: подъ словомъ *шкода*, № 6 и 11.

8.

Кто имѣетъ злобную лошадь, которая бьетъ или кусаетъ, то должепъ ѣздя людей обсрегать, а въ домѣ оную въ добромъ запорѣ держать, буди же ѣздя кого не оберсжетъ, либо безъ запору добраго держать будетъ, а оная вирвався вредъ, или шкоду, кому здѣластъ; тогда должепъ будетъ обиженному за вредъ по званію его, а за шкоду удвое наградить, и арестомъ по разсмотренію суда наказапъ бить имѣетъ; а если би такая лошадь изъ людей кого въ смерть убила, то на хозяину опой лошади за голову убитого по званію его платежъ доправить и отдать паслѣдникамъ убитого, а самого той лошади хозяина смертью не казнить, но токмо по разсмотренію суда паказать арестомъ, лошадь же тую убить, чтобъ и другимъ отъ ней тожъ не приключилось, когда же такова лошадь скотину чию убьетъ, долженъ за оную скотину убитую, свою такую жъ отдать или по надлежащой цепѣ заплатить, а опую лошадь убить же; тожъ разумѣть и о протчихъ скотахъ злобпихъ, копхъ надлежитъ въ крѣпкихъ запорахъ держать, что би никому вреда и убитковъ дѣлать не могли.

Статутъ: роздѣлъ 13, артикулъ 14, параграфъ 2, съ поправленіемъ. Права Хелминскаго книги 5, роздѣлъ 80. Права Гражданского артикулъ 123, № 2, 6 и 11. Зерцало Саксонское: подъ словомъ *шкода*, № 6.

ГЛАВА ДВАДЕСЯТЬ ТРЕТАЯ.

О казни и наказаніи прелюбодѣевъ, блудниковъ, насилниковъ женъ и дѣвицъ, такожъ мужеложниковъ и скотоложниковъ.

Артикулъ 1.

О прелюбодѣи и прелюбодѣйцѣ.

Прелюбодѣй есть всякъ тотъ, которий имѣя законную жену свою

съ чужими мужатими, или хотя зъ безмужними женами, такожъ и всякая жена которая имѣя мужа законного съ чужими женатими мужами или хотя и безженними тѣлесно совокупляется, таковий или таковая если къ толикому беззаконію допустятся и доподлинна изобличени будутъ подлежать казни по нижеслѣдующимъ артикуламъ.

Порядокъ: часть 4, *о прелюбодѣяхъ*, № 1. Зерцало Саксонское: подъ словомъ *прелюбодѣй*, № 7 и 8.

Артикулъ 2.

О казни за прелюбодѣяніе.

1. Казнь прелюбодѣямъ доказателстви изобличеннимъ.
2. О трекратномъ увѣщаніи прелюбодѣя.
3. О мужѣ отъ прелюбодѣя убитомъ.
4. О дѣвицѣ или вдовѣ прелюбодѣйствующей.

Пунктъ 1.

Когда би мужъ засталъ кого зъ женою своею на самомъ прелюбодѣяніи, тогда поймавъ оныхъ и объявивъ то окрестнимъ сосѣдамъ или служителямъ и работникамъ своимъ домовимъ имѣетъ пойманныхъ представить въ надлежащий судъ, и ежели въ судѣ того прелюбодѣя, о комъ не по злобѣ какой противъ жени или пойманнаго съ нею не праведно покажетъ, свидѣтелми при томъ застанія и поимки бившими за присягою или когда и сами безъ присяги поймавшого оные пойманные въ прелюбодѣяніи повинятся, такихъ прелюбодѣевъ обоихъ смертію казнить отсѣченіемъ голови, а хотя би и самъ мужъ прелюбодѣя на прелюбодѣяніи съ женою своею заставъ убилъ, за то ни смертной казни, ни платежу за голову и никакому наказанію не подлежитъ.

Статутъ: роздѣлъ 14, артикулъ 30, параграфъ 1. Зерцало Саксонское: подъ зловомъ *прелюбодѣй*, № 7. Порядокъ: Права Магдебурского о *колодникахъ*, № 6, часть 4, *о прелюбодѣяніяхъ*, № 1 и 5. Зерцало Саксонское: подъ словомъ *мужеубійство*, № 2.

2.

А кто же би, вѣдая жену свою съ кимъ въ подозрѣніи прелюбодѣйства, увѣщалъ самого прелюбодѣя трижди при свѣдителяхъ, чтобъ

къ женѣ его не приходилъ и съ нею общенія не имѣлъ, а послѣ засталъ бы онаго съ тою жъ женою своею тайно бесѣдующаго на уединенномъ мѣстѣ, таковий мужъ оныхъ обоихъ поймавъ можетъ по вишеписанному въ судъ представить, буди же бы не могъ прелюбодѣя поймать и взять, то хотя его тогда ранитъ въ смерть, за то по доводамъ виноватъ не будетъ, въ случаиже того убийства сторонѣ доводовъ, судъ поступать имѣетъ такъ какъ о убитомъ насилникѣ за нападеніе на чій домъ въ главѣ 20, въ артикулѣ 31, изображено.

Порядокъ: часть 4, *о прелюбодѣяніи*, № 7. Зерцало Саксонское: подъ словомъ *прелюбодѣи*, № 4, и подъ словомъ *мужеубійство*, № 2. Статутъ: роздѣлъ 4, артикулъ 30, параграфъ 3, съ начала. Статутъ: роздѣлъ 11, артикулъ 19.

3.

Если жъ бы то приключилось, что мужъ въ то время когда съ женою своею прелюбодѣя застанетъ отъ онаго самъ убитъ будетъ, то таковий прелюбодѣй онъ же убийца жестокою смертью казненъ быть имѣетъ, а за голову и съ пожитковъ его движимихъ наслѣдникамъ убитого платежъ доправить надлежитъ, да и жену таковую смертью казнить.

Статутъ: роздѣлъ 14, артикулъ 30, параграфъ 3, отъ полу.

4.

Которая вдова или дѣвица блуднически съ кимъ ни есть смѣсится, и на томъ дѣлѣ словлена будетъ, на таковую кому прилично настаевать въ судѣ и доказивать волно таковимъ же порядкомъ, какъ въ 2 пунктѣ сего жъ артикула показанно, а судъ по доказателству имѣетъ за первимъ разомъ плѣтми или розгами бить публично, или смотря по персонѣ штрафовать, по силѣ сея жъ глави, 7 артикула пункта 2, однакожъ накрѣпко смотрѣть, чтобъ тое не здѣлалось отъ истцовъ по злобѣ, враждѣ или пожеланію завладѣнія ихъ имѣній, равно же въ наказаніи поступать и съ холостими, котории би съ тѣми вдовицами или дѣвками такъ беззаконного блуда допустились, а зъ несвободними, то есть мужатими, женами или мужами женатими поступать какъ съ прелюбодѣями.

Статутъ: роздѣлъ 14, артикулъ 30, параграфъ 2, со изъясненіемъ и поправленіемъ.

Артикулъ 3.

Въ какихъ случаяхъ мужъ на жену свою за прелюбодѣяніе челобитствовать не можетъ.

Мужъ на жену свою бить челомъ за прелюбодѣяніе неможетъ ради слѣдующихъ причинъ. 1) Когда и самъ прелюбодѣйствуетъ. 2) Буди бы самъ какую причину ко прелюбодѣянію подалъ или самъ будетъ причиною прелюбодѣянія жены своей. 3) Если тое здѣлала не по соизволенію своему, но съ принужденія насильемъ. 4) Буде бы прелюбодѣя разумѣла бить своимъ мужемъ чрезъ нѣкоторую обману въ персонѣ. 5) Если мужъ вѣдая о прелюбодѣйствѣ жены своея станетъ съ нею какъ съ женою своею и послѣ прелюбодѣянія ея жить, а хотя бы таковъ мужъ и челобитствовалъ, то по доказателству въ которой нибудь изъ неказанныхъ причинъ изобличенъ будетъ въ томъ челобитью и иску его отказивать.

Порядокъ: часть 4, *о прелюбодѣи*, № 8. Зерцало Саксонское: подъ словомъ *прелюбодѣй*, № 6.

Артикулъ 4.

О похитителяхъ чужихъ женъ.

Кто бы какой нибудь породи и чина дерзнулъ подговорить и увезть отъ кого жену, хотя и по ея соизволенію съ нею уѣхалъ, такового гдѣ его возможно догнать въ пути, въ городѣ, въ квартирѣ и какомъ нибудь мѣстѣ можетъ поймавъ въ судъ надлежащій представить, а ежели не поймаетъ, то въ судъ позвать имѣетъ, а въ судѣ по подлинникъ доказателствамъ такій преступникъ съ оною увезенною женою, ежели она на тое соизволила, обое казнени бить смертью должни, кромѣ если мужъ ея то не похочетъ, чтобъ она смертію била казнена, ибо сие остается въ его волѣ, убитокъ же въ похищеніи имѣнія мужнего, хотя бы изъ соизволенія таковой жены здѣлавшийся, съ имѣній безчинника того удвое платенъ бить имѣетъ, буди же случится что тотъ кто съ женою чужою бѣжитъ гонящого за нимъ убьетъ или самъ отъ гонящого убитъ будетъ, то съ такимъ поступать такъ, какъ въ сей же главѣ въ артикулѣ 1 изображено.

Статутъ: роздѣлъ 14, артикулъ 29, параграфъ 1. Порядокъ: Права

Цесарского артикулъ 13. Права Хелминского книги 5, роздѣлъ 46. Статутъ: роздѣлъ 14, артикулъ 29, параграфъ 2.

Артикулъ 5.

О насилномъ взятіи въ супружество дѣвицы или вдовы.

1. О казни за насилно взятую въ супружество и о награжденіи за безчестіе и убитки.

2. О дѣвицѣ у веденной безъ вѣдома родителей и сродниковъ по ея соизволенію.

Пунктъ 1.

Буди би кто дѣвицу или жену вдову безъ волѣ и вѣдома родителей ея, дядей или другихъ опекуновъ какимъ насиліемъ взялъ сказуя будто она съ нимъ въ брачний союзъ зговорилась, и властію или угроженіемъ понудивъ священника къ своему съ нею обвенчанію совершилъ такое супружество и плотское совокупленіе; то когда о семъ въ судъ объявленно будетъ тогда такова жена или дѣвица имѣетъ бить взята подъ арестъ на особенное мѣсто, гдѣ би при женскомъ полу честно содержанна била до окончанія дѣла, и если по доводамъ явится, что на такое супружество никакого ея соизволонія, ниже зговора, весма небило, то оний яко прямий насилникъ смертью усѣченіемъ голови имѣетъ бить казненъ, а въ награжденіе насилованной за ея безчестіе со всего имѣнія его движимого третую часть отдать, такожъ убитки если би какие при томъ насиліи здѣлатись могли изъ другихъ двохъ частей его жъ имѣнія уплатить, а если би и такая насилно взятая дѣвица или вдова пожелала имѣть его за супруга, тое въ волѣ ея есть, и для того оний казненъ бить неимѣетъ.

Статутъ: роздѣлъ 11, артикулъ 13, параграфъ 1. Порядокъ: Права Цесарского артикулъ 73.

2.

А буди би какая дѣвица мимо воли родителей или опекуновъ своихъ сама на такое супружество и на взятіе себе соизволила, и въ судѣ въ томъ призналася, то приданного и всѣхъ имѣній отческихъ и материхъ лишается, какъ о томъ въ главѣ 10, въ артикулѣ 14,

изображенно, а тотъ кто оную дѣвицу за соизволеніемъ ея жъ въ супружество взялъ смертной казни уже не подлежитъ, такожъ если би оная дѣвица отъ родителей или отъ опекуновъ своихъ уходя и съ пожитковъ что нибудь унесла, то имъ свободно будетъ возвращенія такова унесенного нею имѣнія или награжденія за онос судомъ на мужѣ ея искать.

Статутъ: роздѣлъ 11, артикулъ 13, параграфъ 2.

Артикулъ 6.

О тѣхъ которие по двѣ или по три жени, такожъ двохъ или трохъ мужей имѣютъ.

1. Казнь тѣмъ которие оставя своихъ супруговъ съ другими бракомъ сочетаются.

2. Супругъ оставившій супруга своего изъ другимъ бракомъ сочетавшийся когда воленъ отъ смерти.

Пунктъ 1.

Если би кто имѣя жену законную въ живихъ понялъ другую, таковий имѣетъ бить смертію казненъ, да и жена таковая которая би за кого вийшла вѣдая о другой женѣ его въ живихъ сущой, или оставля самоволно мужа своего живого зъ другимъ повѣнчалась, послѣдовательно и той мужъ которий би вѣдая о первомъ мужу ея, что живъ есть, понялъ оную за себе, таковие обое подлежатъ смертной казни, развѣ би тотъ мужъ съ первою женою или жена съ первимъ мужемъ своимъ правилно разлучились, имѣя свободу по правиламъ зъ другими бракомъ сочетатися, тогда никакой винѣ не подлежатъ, или би таковое бракосочетаніе состоялось въ невѣдѣніи, тогда и отъ смертной казни тое лицо которое невѣдало свободно бить имѣетъ.

Статутъ роздѣлъ 5, артикулъ 22, параграфъ 4. Права Хелминского книги 5, роздѣлъ 57. Порядокъ: Права Цезарского артикулъ 74, съ прибавленіемъ.

2.

Если би жена какая оставя мужа своего и поиедши прочь вий-

шла въ супружество за мужа другого, невѣдавшого о томъ, то въ такомъ случаи буди мужъ первий освѣдомився станетъ бить челомъ на свою жену иская суда съ нея, опая жена имѣетъ бить смертію казнена, а если только будетъ просить у суда о возвращеніи опия обратно къ себѣ въ жену, то не казня ея за то по его волѣ учинить надлежитъ, другий же мужъ невѣдавшій о томъ, что мужъ ея въ живихъ, тожъ ни какой винѣ и казни не подлежитъ, тожс разумѣть и о мужѣ оставившомъ жену свою законную въ живихъ, буде би на другой гдѣ женился, а она бъ потомъ въ судѣ требовала того, чтобъ повелепно ему изпова съ нею первою женою своею оставя другую жити.

Прибавленіе.

Артикулъ 7.

О кровосмѣшеніи.

1. О кровосмѣшеніи сродства въ ближайшемъ степени.
2. О кровосмѣшеніи сродства въ далшомъ степени, о блудодѣяніи не всродствѣ.

Пунктъ 1.

Гдѣ би явилось что сродственне мужескъ полъ съ женскимъ въ ближайшомъ степени которимъ по правиламъ церковнимъ и по правамъ въ супружество вступать для сродства невозможно, вѣдая о томъ сродствѣ, тѣлесно блудническки смѣсился, таковихъ обоихъ по правнимъ доказателствамъ смертію казнить отсѣченіемъ голови.

Порядокъ: Права Цесарского артикулъ 72.

2.

А буде би таковне жъ блудники, въ близкомъ степенѣ сродственне не вѣдая о своемъ сродствѣ или какие сродственне въ далномъ степени, которимъ по правиламъ церковнимъ и правамъ въ супружество вступать возможно, тако жъ и другие кромѣ всякого между собою сродства суще тѣлесно съ собою смѣшалися, а обое били бъ свободние и безбрачние, таковне имѣютъ бить по разсужденію суда обое наказани, смотря по персонѣ убогиіе за первимъ изобличеніемъ на

тѣлѣ и за вторимъ на тѣлѣ же удвое противъ перваго, а за третимъ изъ города изгнаніемъ и изъ числа честныхъ и добрыхъ людей виключеніемъ, а богатии за первимъ изобличеніемъ арестомъ наказанни и штрафованни бить имѣютъ, и денежнимъ платежемъ противъ того, какъ би имъ кто за ихъ безчестіе по ихъ званію платить и аресть терпѣть имѣлъ, за другимъ изобличеніемъ удвое противъ того, а за третимъ отъ общества добрихъ людей виключить и публиковать ихъ безчестними вовся надлежитъ.

Прибавленіе въ согласіе права. Статутъ: роздѣлъ 14, артикулъ 30, параграфъ 2.

Артикулъ 8.

О наказаніи и казни сводниковъ и сводницъ.

Когда би какие безсовестние и безчинние, такъ мужеска какъ и женска полу, люде скверного ради прибитка сводничили и наговаривали дѣвицъ, вдовъ или замужнихъ женъ на блудное или прелюбодѣйственное житіе, такъ что хотя бъ которая могла бъ имѣть добронравное обхожденіе и жить въ дѣвствѣ, въ вдовствѣ, или въ супружествѣ постоянно, но по тѣмъ сводническимъ наговорамъ развратилася бъ на тое безчестіе, тогда оних сводниковъ, и сводницъ, и тѣхъ, которие въ домахъ своихъ вѣдая о томъ того допущали, или за искупъ о таковихъ дѣлахъ молчали, по явному доказателству наказивать урезаніемъ носа, или ушей, или розгами у столпа бивъ, изъ города вигнать, буди же и по такому наказанію съ того жъ скверного прибитка станутъ жить, таковихъ смертью казнить отсѣченіемъ голови; таковому жъ наказанію и казни подлежатъ и тѣ закона Божія преступники, которие би женъ, или дочерей своихъ, либо сродницъ сводили и имъ скверного ради какого нибудь прибитка блудно жить допущали или вѣдая о такомъ беззаконіи отъ того ихъ невоздерживали.

Статутъ: роздѣлъ 14, артикулъ 31, параграфъ 1 и 2. Права Цесарского артикулъ 76. Зерцало Саксонское: подъ словомъ *караніе*, № 14. Прибавленіе въ согласіе вишеписанних правъ.

Артикулъ 9.

О казни противо естественно блудящихъ.

Буди би кто, забивъ страхъ Божий зъ скотомъ или другою без-

словесною тварію, или мужъ съ мужемъ, чрезестественно совокупляяся, таковихъ за подлиннимъ доказателствомъ смертью казнить, огнемъ сжечь безъ всякого помилованія, да таковой же казни подлежать имѣетъ и тотъ мужъ, который би съ женою своею или чужою чрезестественнимъ образомъ плотски смѣшался.

Правъ Цесарскихъ артикулъ 71. Прибавленіе.

Артикулъ 10.

О казни женска пола за убийство дѣтей блудно прижитихъ.

1. Ежели какая блудница дитя свое сама или чрезъ кого другого умертвитъ.
2. О блудницѣ которая дитя свое тайно погребетъ.
3. О блудницѣ плодъ въ себѣ живий умертвившей.
4. О блудницѣ плодъ въ себѣ живий повредившей.

Пунктъ 1.

Когда би какова жена замужная, или вдова, либо дѣвица беззаконно обходясь прижила дитя, и оное стида ради, либо боясь наказанія, сама или чрезъ кого другого нарочно умертвила, и на томъ дѣлѣ тотъ кто по ея волѣ или сама она будутъ поймани, или въ томъ подлиннимъ явнимъ доказателствомъ и другими примѣтами по слѣдствію изобличени будутъ, таковие, какъ сама оная женщина, которая умертвитъ плодъ свой дерзнула или кому на умерщвленіе дала, такъ и тотъ чрезъ кого тое здѣлалось, имѣютъ бить казнени отсѣченіемъ голови; тожъ разумѣть и о блуднику дитя прижившемъ, на которого бъ впрямъ довелось, что оное дитя попредъ учиненному общому сговору и согласію съ нею блудницею умерщвленно, хотя бъ при томъ онъ и не билъ, смертной казни какъ и оная подлежитъ.

Статутъ: роздѣлъ 11, артикулъ 60. Порядокъ: Правъ Цесарскихъ артикулъ 80.

2.

Если би которая жена, или дѣвка, либо вдова беззаконно прижитое дитя родивъ тайно тайножъ и похоронила, въ судѣ же извиняясь

сказивала бъ, что оное отъ нея родилось мертвое, то судъ безъ подлинныхъ доказателствъ не имѣетъ ей въ томъ вѣрить, паче же когда явится, что оная видя себе быть непразную укривалася, и тайно непризвавъ къ себѣ никого родила бъ, и чрезъ то подала бъ себе къ подозрѣнію, въ томъ что парочно дитя ради укритія своего безчинія умертвить намѣривала, того ради таковую подозрителную надобно розискивать, и когда повинится въ томъ, что дитя свое живое умертвила, то подлежитъ смертной казни по вишеписанному, буди же изъ розиску въ томъ не повинится, таковую если безмужняя отъ смертной казни свободивъ наказать, какъ блудницу, а ежели замужная поступать какъ съ прелюбодѣйцею по артикуламъ сея глави.

Порядокъ: Права Цесарского артикулъ 80.

3.

Потому жъ которая женщина или дѣвка беззаконно приживъ плодъ умишленно какимъ нибудь образомъ еще нерожденного въ себѣ умертвитъ, таковая по прямимъ доказателствамъ имѣетъ казнена быть по вишеписанному сего жъ артикула второму пункту; равной же казни подлежатъ и способствующие ей въ томъ по силѣ главы 20 и артикула первого.

Тамъ же.

4.

А которие женщини, не желая имѣть себѣ плода, нарочито би какимъ предварителнимъ образомъ тотъ плодъ портили зеллемъ и другими образи, хотя бъ они прежде того уже имѣли плодъ и родили, или хотя бъ еще не имѣли, таковие за подлинним доказателствомъ по разсмотрѣнію и состоянію дѣла имѣютъ быть публично наказани или штрафовани.

Прибавленіе въ согласіе вишеписанного права.

Артикулъ 11.

О наказаніи или казни блудницъ, которие дѣтей своихъ подкидиваютъ, а не умерщвляютъ.

1. Какому наказанію подлежитъ блудница которая дитя бросаетъ для соблюденія живо.

2. О блудницѣ которая живорожденное дитя бросила нарочно, или ненарочно, для умерщвленія.

Пунктъ 1.

Которая бы блудница поднесъ подъ чій домъ, или въ другомъ какомъ жиломъ мѣстѣ дитя свое прижитое бросила на безопасномъ отъ умерщвленія мѣстѣ живое, памѣревая тѣмъ образомъ стидъ свой толко укрить, послѣ же оное дитя было бъ кимъ взято и кормленно, а по времени на ея тое довелося бъ, опая блудница подлежитъ такому наказанію, какъ въ сей же главѣ въ артикулѣ 7 въ пунктѣ 2 показанно.

Порядокъ: Правъ Цесарскихъ артикулъ 81.

2.

Буди же бы какая блудница дитину приживъ бросила опую на пустомъ какомъ мѣстѣ нарочно, гдѣ бы ей смерть приключится могла, и тая жъ дитина отъ домашнихъ либо отъ какихъ звѣрей съѣдена или инимъ какимъ случаемъ била умерщвленна, таковая блудница, по явнимъ доказателствамъ въ томъ ея злонамѣренномъ и во исполненіе произшедшомъ преступленіи, и по ея жъ того на себе признанію, имѣетъ бить смертію казнена, а когда бы тая дитина жива била найденна тогда бросившая тако оная блудница хотя смертной козни не подлежитъ, однако за самое то злонамѣреніе удвое противъ того какъ бы не съ намѣреніемъ умерщвленія бросила наказана бить имѣетъ.

Прибавленіе въ согласіе вишеписанного права.

Артикулъ 12.

О насиліи дѣвицы или жены.

1. Казнь насилнику и помощникамъ его.
2. О насилованной печестного состоянія жены.
3. Если на крикъ насилованной люде не прибудутъ.
4. О сумнителствахъ въ насиліи.
5. О насилованной въ безлюдномъ мѣстѣ.

Пунктъ 1.

Кто бы дѣвицу, вдову или жену честную какова нибудь званія знасилничилъ, и опому насилнику въ безчинiи его какимъ нибудь же образомъ совѣтомъ или дѣломъ кто другий помоществовалъ, а тая бъ дѣвица вдова или жена въ насилiи томъ кричала, и на тотъ би крикъ збѣжались люде предъ которими би насилованая насилiя своего знаки объявила и послѣ позвавъ оного насилника и помощниковъ его въ судъ того жъ вишепоказанними свѣдителми доказала къ тому жъ и присягою своею и свѣдителей ежели би насилникъ и помощники въ томъ сами неповинились тое подтвердила, то таковаго насилника и помощниковъ его смертью казнить, награжденiе же за безчестiе по званiю насилованной изъ имѣнiя его жъ насилника и помощниковъ его имѣетъ бить уплаченно.

Статутъ: роздѣлъ 11, артикулъ 12, параграфъ 1. Зерцало Саксонское: подъ словомъ *гвалтъ*, № 21, 22 и 31, подъ словомъ *караніе*, № 5. Права Хелминского книга 5, роздѣлъ 54 и 55. Права Гражданского артикулъ 38, № 3, сначала.

2.

Такимъ же образомъ судить насилника за насилiе насилованной, хотя и нечестного состоянiя жени, если би въ томъ случаѣ били достовѣрние свѣдители и знаки насилiя явния, знаки же и примети такова насилiя могутъ бить именно такие напримѣръ: когда бъ у женщини или у насилника платье подрано или синие либо кровавие у кого изъ нихъ на тѣлѣ явились знаки или за учиненимъ насилiемъ того жъ часа прибѣгла бъ насилованная въ судъ съ жалобою на насилника, при чемъ надлежитъ въ судѣ крѣпкое и зрѣлое имѣть разсмотренiе по ея рѣчамъ и другимъ обстоятелствамъ.

Порядокъ: въ артикулѣ Права Магдебурского о *женахъ* и *дѣвицахъ*, № 17, на концѣ со изъясненiемъ.

3.

А буди би какая дѣвица, вдова или замужная жена во время насилованiя голосно кричала, а зъ людей хотя и слишащихъ тотъ крикъ никто бъ къ ней не прибѣжалъ, или хотя бъ за какимъ отъ того

жъ наспювателя воспященіемъ и кричать немогла, тогда она освободясь въ скорости людямъ знаки насилія объявить и въ судѣ то подлинними знаками доказивать, а сверхъ того и присягою подтвердить имѣетъ, а по таковому доказателству насильника казнить смертью по вишеписаннопу; буди же свободная насилованная похощетъ опого насильника за мужа себѣ имѣть, тое въ волѣ ея остается, и онъ если ея и въ жену себѣ пойметъ, то хотя отъ смерти свободенъ будетъ, однакъ судовому наказанію подлежать долженъ.

Статутъ: роздѣлъ 11, артикулъ 12, параграфъ 2. Зерцало Саксопское: подъ словомъ *прелюбодѣй*, № 1, съ поправленіемъ.

4.

А если би въ такомъ мѣстѣ наспліе какой дѣвицѣ, вдовѣ или женѣ мужней сталось, гдѣ можно крикъ людямъ слишать, а она бъ не имѣя никакого препятствія, не кричала, но послѣ уже въ не скоромъ времени людямъ объявила, то сего насилія не вмѣнять, и о порочепной въ такомъ случаѣ какъ за прямое насиліе наказиванъ бить не имѣетъ.

Статутъ: роздѣлъ 11, артикулъ 12, параграфъ 3.

5.

Буди би какой дѣвицѣ, вдовѣ, или замужной женѣ, насиліе здѣлается въ полѣ, въ лѣсѣ, или другомъ какомъ уединенномъ и безлюдномъ мѣстѣ, тогда она о такомъ насиліи объявитъ прежде тому кого встрѣчь попасть можетъ, и потомъ скоро пришедъ въ домъ родителямъ или родственникамъ, либо въ ближайшому городку или селу тамошнимъ людемъ явку о томъ же учинитъ, и въ судѣ при свѣдителствѣ тѣхъ же людей и по показанію насилствія знаковъ присягнетъ, таковий насильникъ, хотя би она насилованная не токмо честная но явно подозрителпая либо съ прелюбодѣянія рожденная била, смертью казненъ бить имѣетъ, буде же би кто, начавъ какую женщину либо дѣвицу насиловать, за какимъ препятствіемъ того беззакопія не совершилъ, то оного хотя смертію не казнить, по жестоко по разсмотрѣнію суда на тѣлѣ наказать надлежитъ.

Порядокъ: въ артикулѣ о *женахъ* и *дѣвицахъ*, № 17. Прибавленіе.

Артикулъ 13.

О насиліи монахинь.

Кто бы знасилничилъ жену или дѣвицу въ монашествѣ пребывающую, такового преступника по прямому доказателству смертью казнить отсѣченіемъ голови, а сверхъ того изъ имѣній его за безчестіе таковой монахинѣ противъ мирскихъ женъ или дѣвицъ шляхетского званія платежъ доправить.

Зерцало Саксонское: подъ словомъ *гвалтъ*, № 13, съ поправленіемъ.

Артикулъ 14.

О дѣторостлителяхъ.

Если би кто забивъ страхъ Божий дерзнулъ какую младолѣтную еще къ совокупленію плотскому неудобную дѣвицу насилно растлить или младенца тожъ младолѣтного противоестественнымъ образомъ насиловать, такового пасилника по доказателству казнить смертью четвертованіемъ или сожженіемъ живого, да за тое жъ изъ имѣнія его растленной младенци или младенцу насилованному платежъ какъ за голову доправить, а если би отъ такого насилія приключилось насилованнимъ смерть, то сверхъ вишепоказанной надъ преступникомъ казни изъ его жъ имѣнія родителямъ тѣхъ противъ званія оныхъ удвое за голову.

Прибавленіе.

ГЛАВА ДВАДЕСЯТЬ ЧЕТВЕРТАЯ.

О ворахъ, наказаніи и казни ихъ, такожъ и о протчемъ по дѣламъ татейнимъ.

Артикулъ 1.

1. Пойманного на воровствѣ человѣка на груптѣ господина его куда весть.

2. О пойманномъ вору не на груптѣ господина его или въ далности отъ господина.

3. Если бъ господинъ съ пойманного на воровствѣ своего человѣка суда не далъ.

4. Когда воръ и съ подъ караула господина своего убѣжитъ.

5. Если господинъ своего чѣловѣка на воровствѣ пойманного подъ караулъ свой не возметъ.

6. О пойманномъ человѣку на воровству смертной казни подлежащемъ.

7. О пойманомъ какомъ нибудь вору на пути.

Пунктъ 1.

Кто чиего слугу или человѣка либо подданного въ домѣ господина его или на какомъ нибудь мѣстѣ толко бъ на грунтѣ того жъ господина въ воровствѣ съ поличнимъ поймаетъ, а тое бъ воровство не подлежало бъ смертной казни, таковий опого пойманного вора къ тому жъ господину чий онъ будетъ или въ небитность его къ его прикащику съ тѣмъ же поличнимъ имѣетъ представить, а господинъ, или его прикащикъ, долженъ дать изъ опого вора судъ не отлагая болѣе двохъ недель, и до того жъ времени онъ господинъ или его прикащикъ имѣетъ такового вора содержать подъ своимъ арестомъ.

Статутъ: роздѣлъ 14, артикулъ 1, параграфъ 1, съ прибавленіемъ.

2.

Когда же чий служитель, либо человѣкъ, или подданний гдѣ нибудь не на грунтѣ господина его или и на грунтѣ, но въ далномъ отъ господина или его прикажчика растояніи пойманъ будетъ на воворскомъ хотя и смертной казни неподлежащемъ дѣлѣ, такового свободно тому кто его поймалъ весть или къ господину его, а въ небитіи самого къ прикащику или въ судъ надлежащий того уѣзду, гдѣ опий воръ пойманъ, а опий судъ допросивъ того вора имѣетъ объ немъ дать знать къ господину его или прикащику, чтобъ для слушанія того дѣла приездилъ или отъ себе кого прислалъ въ судъ, на срокъ которий будетъ опредѣленъ, и когда тотъ господинъ, или прикащикъ, или посланний отъ него въ судъ на опий срокъ явится, то при немъ, а если не явится, то и безъ него съ опимъ пойманнимъ воромъ чий би онъ не билъ поступать по артикуламъ сего права граждаского же, то есть мѣщанина и всякого свободного человѣка, которий би гдѣ нибудь

па воровскомъ дѣлѣ словленъ билъ, представлять и справедливости искать въ судѣ того уѣзду гдѣ оный пойманъ.

Тамъ же: параграфъ 2, съ поправленіемъ, и артикулъ 3, параграфъ 1, съ сокращеніемъ.

3.

Если господинъ или его прикащикъ такового пойманного съ поличнимъ вора не похощетъ суда изъ него дать или несправедливо съ обидою челобитчика судить будетъ, таковий господинъ или прикащикъ самъ позванний въ судъ надлежащий долженъ стать и опого въ воровствѣ пойманного своего человѣка съ чимъ къ нему приведенъ представить, судъ же оний въ томъ дѣлѣ правилно изслѣдовавъ обидимому сатисфакцію, а виноватому наказаніе по силѣ права учинить имѣетъ.

Тамъ же: параграфъ 3.

4.

Когда би воръ отъ господина своего или прикащика его, которому онъ отданъ, бѣжалъ или би къ надлежащему суду отъ нихъ небитъ представленъ, либо поличное ними потеряно и въ судѣ не показанно бъ; таковий господинъ самъ или прикащикъ его, ежели присягнетъ, что оний воръ бѣжалъ или поличное пропало безъ вѣдома, совѣта, попаровки и не изъ недосмотру и не изъ небреженія его, то убитки толко какие при той покражѣ учинении и свѣдителми или присягою истца будутъ доведении, уплатить долженъ, а бѣжавший воръ и потомъ гдѣ нибудь пойманъ будетъ, или самъ явится, достойному по силѣ права за то воровство наказанію подлежать имѣетъ, ежели жъ би оний господинъ или прикащикъ на томъ присягнуть не похотѣлъ, а означенного вора по своему ухищренію либо по упрямству въ судъ не представилъ, то самъ яко воръ долженъ бить сужень.

Тамъ же: параграфъ 4.

5.

Ежели жъ би и такого съ поличнимъ къ себѣ приведенного вора господинъ или его прикащикъ подъ свой арестъ принять и суда съ

него дать не похотѣлъ, то оного вора челобитчику въ судъ надлежащий весть и тамъ съ него справедливости искать свободно.

Тамъ же: параграфъ 5.

6.

Буди же чий человѣкъ на грунтѣ господина своего, или гдѣ нибудь, пойманъ будетъ въ такомъ воровскомъ дѣлѣ, которое смертной казни подлежитъ, то оного поймавъ истецъ мимо господина или прикащика его къ надлежащому суду весть и тамо справедливости съ него искать имѣетъ.

Тамъ же: роздѣлъ 14, артикулъ 4, параграфъ 8, съ поправленіемъ.

7.

А кому бы случилось вора съ поличнимъ или и безъ поличного гдѣ нибудь на пути общемъ встрѣчу попавшогось или убѣгающого поймать, тотъ имѣетъ перво по тому пути въ ближайшомъ мѣстѣ обрѣтающимся окрестнимъ людямъ явить, а потомъ весть опого хотя къ господину его, чий бы той воръ былъ, хотя и до суда, къ которому ближае отъ того мѣста гдѣ пойманъ будетъ, а въ опомъ судѣ съ тѣмъ воромъ поступать по доводамъ и по сея жъ глави артикуламъ.

Тамъ же: артикулъ 6, съ сокращеніемъ.

Артикулъ 2.

О покраденнихъ вещахъ у кого бъ опознани били.

1. Истецъ украденную у себе вещъ у кого познаетъ того съ нею долженъ въ судъ представить.

2. О вещи опознанной которую обѣ стороны за свою доказивать будутъ.

3. Кто у какого помѣстного опознанную собою вещъ насиліемъ отберетъ.

4. Опознанную у невѣдомаго безпомѣстного человѣка вещъ и насиліемъ отобрать можно.

5. Кто краденную вещъ невѣдая что краденна купитъ зачиста.

6. Кто о куплѣ краденния вещи не поставитъ свѣдителей.

Пунктъ 1.

Кто би гдѣ нибудь украденную свою вещъ у кого опозналъ, имѣетъ оного съ тою вещию къ суду надлежащему привесть и обявить, а тотъ буди покажетъ своего заводца, отъ которого тую жъ вещъ имѣетъ и на томъ же судѣ опого поставитъ или оправдится достовѣрними свѣдителми либо и записомъ какого уряда, на которомъ объявлялъ и въ книгу записать велѣлъ, гдѣ, когда и у кого ту вещъ купилъ или какимъ другимъ образомъ зачиста, а не за краденную досталъ; то по такомъ оправданіи отъ порока воровства свободенъ и какъ не вмѣненъ за безчестного такъ и убитковъ никому платить не долженъ будетъ, однако жъ ту опознанную вещъ, ежели тотъ кто къ ней приискался заподлинно доведетъ, что его есть, безденежно возвратить имѣетъ, а своего убитка на своемъ заводцу искать имѣетъ; равнимъ же образомъ и другій заводца, которій би поставленъ отъ опого первого билъ, очищать себе долженъ, и ежели покажетъ и онъ своего заводцу или писмо урядовое къ своему оправданію, то судъ имѣетъ поступать по вишеписанному даже до остатняго заводца, а давностію въ томъ боронить себѣ никто не можетъ, хотя би и давно краденную вещъ покупилъ или нинмъ образомъ досталъ, всякому же таковому, кто себе очистить отъ воровства, за его убитки награжденіе изъ пожитковъ остатнего заводца, которій на то откуда такую вещъ взялъ себе ничемъ не оправдитъ, приговоренно бить имѣетъ.

Статутъ: роздѣлъ 14, артикулъ 3, параграфъ 2. Порядокъ: въ артикулѣ Права Магдебурского *о краденнихъ* или *найденнихъ вещахъ*, № 1, 2, 4 и 5. Права Хелминскаго роздѣлъ 6, книги 5.

2.

А когда би истецъ сказивалъ бить опознанную собою лошадь или другій каковъ скотъ своимъ доморослимъ, либо сосудъ или другое что нибудь въ домѣ своемъ здѣланное, а отвѣтчикъ би признавалъ тую жъ лошадь или скотъ тожъ своимъ доморослимъ или что въ домѣ его здѣланное, которие обома ими присвоемие вещи имѣли би по ихъ обоихъ сказкамъ какое подобіе и исходство, оба же били бъ неподозрителние люде и представляли бъ равное на то свѣдителство; тогда отвѣтчикъ при своихъ свѣдителехъ и доказателствахъ ближший будетъ опие свои доказателства присягою подтвердить и тое о чемъ споръ при себѣ

удержать, инако же если би присягою своєю того доводить не похотѣлъ, то отъ подозрѣнія въ воровствѣ не можетъ быть свободенъ, однако къ судъ всякие подобія въ добромъ разсмотрѣніи имѣетъ и въ сумнителнихъ дѣлахъ по освобожденію наче, нежели къ наказанію склоннѣйшимъ быть долженъ.

Статутъ: роздѣлъ 14, артикулъ 3, параграфъ 4. Права Хелмнискаго книги 5, роздѣлъ 6.

3.

Буди же кто вещъ какую собою опознанную у кого свѣдомого и помѣстного безъ вѣдома и позволенія судового насилно бъ отнялъ и за то бъ по челобитью опого, у которого отнято, билъ въ судъ позванъ, таковий первѣе за насиліе сму, ежели будетъ вещъ отнятая знатния цени, двападцять рублей, а ежели малой цени, то чего би самая оная къ вещъ стояла, удвое заплатить долженъ, а потомъ за тую къ вещъ искать надлежащимъ порядкомъ суда свободенъ будетъ, и когда по доводамъ явится, что оная вещъ его, то при немъ и остапется, а тотъ у кого опознанна отъ кого опую досталъ оправдитись и судимъ быть имѣетъ по вишеписанному первому пункту; когда же будетъ вещъ оная не того кто отнялъ, попрямая того у кого отнята, тогда какъ присягпетъ на томъ, что ту вещъ вмѣняя за свою вклепался ошибкою, по возвращеніи опия вещи тому чия оная есть токмо вишеписанной двападцяти рублей или удвое за опую вещъ награжденія винѣ подлежать будетъ, а ежели не похочетъ присягнуть, то имѣетъ быть судимъ, яко насилникъ по артикулу 1, главы 20, пункту третому.

Статутъ: роздѣлъ 11, артикулъ 5. Порядокъ: въ артикулѣ Права Магдебурского *о краденнихъ или найденнихъ вещехъ*, № 6. Тамъ же: часть 3, *о арестѣ*, № 5, и въ титулѣ *о поисканіи вещей*, № 4, 5 и 6. Зерцало Саксонское: подъ словомъ *исканіе вещей*, № 8, и подъ словомъ *приискъ вещамъ*, № 4.

4.

А если кто украденную кимъ вещъ свою опознастъ гдѣ нибудь, у которого безпомѣстного или невѣдомого человѣка и самого съ тою вещью за его противностію не могъ би къ надлежащему суду привесть, и для того бъ опую вещъ насилно отнялъ, таковий за насиліе

никакой винѣ и штрафу неподлежитъ, токмо бъ тогожъ числа на урядѣ явилъ и хотя послѣ отъ того у кого что отобранно челобитье будетъ, а вещъ оная отобранная по доводамъ явится быть собственная того кто отобралъ, то при немъ и остатись имѣетъ, а тотъ у кого отобрана долженъ виводитись, какъ выше въ первомъ сего артикула пунктѣ показанно- ежели же тотъ кто отобралъ чтобъ то была его собственная вещъ не доведетъ, но напрасно вклепался, то оную вещъ тому чия есть съ награжденіемъ, что бы чрезъ то стало быть ему убитку, возвратить имѣетъ, однакожъ отъ вины и наказанія за такое насиліе свободенъ будетъ; а если бы тотъ кто насилно, у кого хотя безпомѣстного и невѣдомаго, какую вещь во мѣсто своея отобралъ не свою, но оного собственную и о томъ уряду не обявилъ, таковий судимъ быть имѣетъ, какъ выше во второмъ пунктѣ показанно.

Прибавленіе въ согласіе права. Порядокъ: въ титулѣ *о поисканіи вещей*, № 6, на концѣ. Права Хелминского книги 5, роздѣлъ 6.

5.

Если бы крадепную лошадь или другую какую вещъ невѣдая что крадена у кого при свѣдителяхъ купилъ за чиста и употреблялъ би ея явно не утаевая, а послѣ тую жъ лошадь или вещъ иному кому продалъ би или замѣнялъ за что другое, то когда самий прямий хозяинъ къ той лошади или вещи прийщется и докажетъ подлинно, что опая его была, токмо у него сворованна, тогда тотъ, кто оную у вора хотя въ невѣдомости и зачиста купилъ и другому продалъ или промѣнялъ, долженъ истцу тие денги за какие продалъ, или ту самую лошадь, либо вещъ за какую промѣнялъ, отдать а своего искать на томъ у кого купилъ.

Зерцало Саксонское: въ артикулѣ № 56. Права Хелминского книги 5, роздѣлъ 6.

6.

А ежели тотъ, кто купилъ какую крадепную вещъ продалъ кому другому, или замѣнялъ за что иное, не докажетъ свѣдителми, что оную невѣдая яко крадепная вещъ зачиста купилъ, а самъ будетъ подозрителний человѣкъ, то по доказателствамъ отъ истца, что опал вещъ его собственная да въ него сворована, долженъ присягою очистить себе

что тоей вещи онъ не кралъ и невѣдая что краденна зачиста купилъ, а по присяги толко вещь тую истцу безденежно возвратитъ, отъ вини же и порока воровства свободенъ будетъ буди; же би таковий отвѣтчикъ билъ въ какомъ прежде подозрѣніи и никакими свѣдителми у кого би тую вещъ зачиста купилъ себе не оправдитъ, то не токмо за опую вещъ чего стоила истцу съ награжденіемъ его убитковъ заплатитъ, но и самъ какъ подозрителний судимъ бить имѣетъ.

Прибавленіе въ согласіе вишеписанних правъ.

Артикулъ 3.

О подозрѣніи воровства на цѣлое село или деревню.

1. Имѣющему подзоръ на цѣлое село или деревню въ покражѣ своихъ пожитковъ какъ поступать.

2. Если би въ хуторѣ чиемъ нашлись покраденние пожитки.

3. Когда кто покраденного своего скота или другихъ вещей слѣдомъ къ которому селу дойдетъ.

4. Если би тѣ селяне такого слѣда отъ себе не вивели.

Пунктъ 1.

Когда тотъ у кого покража учинится самого вора увѣдать неможетъ, но по нѣкоторимъ знакамъ и примѣтамъ имѣлъ би на цѣлое село, либо деревню, въ томъ воровствѣ подозрѣніе, а опое село либо деревня одного которого или разних будетъ владѣлцовъ, тогда, на все опое село или деревню у тѣхъ владѣлцовъ искать суда имѣетъ, и буди тамошние жилци правилно отъ такового подозрѣнія себѣ неочистятъ, ежели будутъ одного владѣлца, то изъ оних три человѣка, а ежели разних владѣлцовъ, то отъ всякого владѣнія по два человѣка коихъ челобитчикъ самъ избереть должни отвестись присягою на томъ, что сами они того воровства не дѣлали, и кто опое учинилъ не вѣдаютъ, а по присяги имѣетъ бить опое все село или деревня отъ всякия вини и платежа свободно, ежели же не похотятъ присягнуть, то цѣлимъ селомъ или деревнею всю пропажу челобитчику уплатить, а вора себѣ искать должни, буди же одинъ который или всѣ оние владѣлци сами или ихъ прикащики челобитчика такого справедливостію

удоволствовать непохотятъ, то сами оные за то въ судъ надлежащий по званію по доказателствамъ искъ челобитчику платить должни будутъ; се же разумѣть и о тѣхъ селахъ въ которихъ козаки живутъ, такожъ и о свободнихъ войсковихъ и всякого званія селахъ же и деревняхъ, въ которихъ тѣмъ въ чиемъ вѣдомствѣ оные суть чинить въ показанних случаяхъ справедливость по вишеписанному.

Статутъ: роздѣлъ 14, артикулъ 9, § 1 и 2, съ поправленіемъ.

2.

Когда би чии покраденние пожитки нашлися въ какомъ хуторѣ или въ иномъ заводѣ, почему тотъ у кого покраденно порочилъ би тамо живущихъ людей, а оние въ воровствѣ такомъ запираясь сказивали бъ бить тѣ пожитки туда невѣдомо кимъ ввезенние или внесенние, тогда имѣетъ истецъ объявить владѣлцу оного хутора, владѣлецъ же о томъ изслѣдовавъ, если то дѣло будетъ казни смертной не подлежащое, долженъ самъ учинить справедливость, буде же би дѣло касалось кримѣналу, то имѣетъ оних своих хуторних людей отсилать въ судъ надлежащий.

Права Хелминского книги 5, роздѣлъ 66, съ поправленіемъ.

3.

Когда би у кого въ домѣ или гдѣ нибудь покраденние били лошади, воли или другий скотъ, либо какие нибудь вещи, и тотъ у кого покраденно взялъ слѣдъ таковой покражи, а собравъ окрестних сосѣдовъ людей добрих дошелъ слѣдомъ къ какому селу, либо къ чиему хутору либо дому, тогда имѣетъ послать нѣкоторих изъ оних же людей въ то село, деревню, хуторъ или домъ, даби изъ оного слѣдъ виводили и тѣ селяне или хозяева кромѣ всякия сеори должни изъ земли своей такий слѣдъ куда отъ них видимъ будетъ вивесть, и по такомъ виводѣ отъ подозрѣнія воровства и всякой вини будутъ свободни.

Статутъ: роздѣлъ 14, артикулъ 9, параграфъ 1.

4.

Если би же тѣ селяне или хозяева отъ себе слѣда не вивели, а

паче если бы обидимого и съ нимъ будучихъ людей отъ того слѣда отбили, или бы въ сторону куда покраденний скотъ прочъ вигнавъ слѣдъ оний затоптали, то обидимий съ людми на которомъ мѣстѣ слѣда не стало или не виведено или отбито остановлясь имѣетъ у владѣлца или прикащика либо другого кто того села управитель, о томъ освѣдителствовать и справедливости просить, буди же владѣлецъ или прикащикъ и управитель надлежащого расмотренія не учинитъ, то судъ, мимо его по челобитью обидимого и по обстоятелствамъ о всемъ вишеписанномъ слѣдствіи на чемъ отъ истца присяга учинена будетъ, шкоду и убитки его имѣетъ приказать оним селянамъ, либо хуторянамъ, или хозяевамъ уплатить, а самим искать виноватого.

Тамъ же: артикулъ 9, параграфъ 2.

Артикулъ 4.

О обискѣ покраденних вещей въ домахъ обивателских по подозрѣнію и безъ подозрѣнія.

1. Какъ въ чужомъ домѣ искать покражи.
2. Когда въ небитность хозяина въ дому его поличное ищется.
3. О обискѣ покражи въ домѣ чиего человѣка.
4. О обискѣ покражи у чиего человѣка безъ присутствія владѣлца.
5. Никто въ своемъ домѣ обиску краденних вещей возбранять не имѣетъ.

Пунктъ 1.

Когда кто въ чиемъ домѣ по нѣкоторому подозрителству похочетъ вещей у себе покраденних искать, таковий имѣетъ требовать въ томъ изъ уряду спомоществованія, а урядъ долженъ придать ему людей достовѣрних для обиску въ домѣ томъ такихъ вещей украденних, и ежели что съ тихъ вещей ищется, то, приарестова всѣ пожитки хозяина того дому, самого его и кто при томъ будетъ съ тою жъ вещью спискапною взять и весть въ судъ надлежащий, а въ судѣ оном поступать по артикуламъ сего права.

Статутъ: роздѣлъ 14, артикулъ 5, параграфъ 1. Права Граждапского артикулъ 92, № 3 и 4, отъ полу. Зерцало Саксонское: подъ словомъ *воръ*, № 31, съ сокращеніемъ.

2.

Буди же въ домѣ томъ хозяина не было бъ, когда та вещъ сищется, то кто при томъ будетъ всѣхъ весть къ уряду съ сискапимъ поличнимъ, а урядъ долженъ, поки самъ хозяинъ сискапъ и представленъ будетъ, оныхъ приведенныхъ людей, о той сискапной вещи, допрашивать и съ ними поступать къ чему доведется.

Статутъ: параграфъ 1, при концѣ съ прибавленіемъ.

3.

Такожъ если би кто похотѣлъ у чиего подданного покражи своей искать, имѣетъ по вишеписанному требовать изъ уряду спомоществованія и взявъ изъ оного достовѣрныхъ людей окружить домъ, такового подданного и первѣе господину села того или прикащику его, а въ отлучки ихъ которому нибудь досмотрщику объявить, даби не вмѣнено то за какое насиліе, требовать чтобъ опъ владѣлецъ, или прикажчикъ, либо кто нибудь отъ нихъ опредѣленний, при томъ обиску присуствовалъ.

Тамъ же: параграфъ 2, отъ полу со изъясненіемъ.

4.

Когда же владѣлецъ, или прикажчикъ его, либо кто опредѣленний отъ нихъ, при обискѣ такомъ присуствовать не будетъ или за чемъ и не похочетъ, то челобитчику съ людми изъ уряду ему приданними обискъ такий чинить и вездѣ въ домѣ оного подданного вещей своихъ искать свободно, и буди что пайдетъ, то съ тѣмъ поличнимъ купно и того подданного къ владѣлцу или прикащику его, если кто отъ нихъ опредѣленнимъ при томъ обискѣ билъ, весть и у того жъ владѣлца или прикащика его справедливости искать имѣетъ, которой если би не получилъ, то на нихъ самихъ гдѣ опие судими доходить своего свободенъ будетъ.

Статутъ: роздѣлъ 14, артикулъ 5, параграфъ 3, со изъяспепіемъ.

5.

А вобще всякъ въ домѣ своемъ или въ домѣ своего человѣка

искать краденыхъ вещей, клѣтей и другихъ домовыхъ строеній отворивать возбранять не долженъ; а если бъ кто противность въ томъ показалъ или найденныхъ тамо вещей взять не допустилъ, либо поличное и самого того у кого сищется отнялъ, или би когда воровскую вещъ у кого найденную судомъ вселенную возвратить, а онъ за упрямствомъ своимъ не возвратилъ, таковъ долженъ челобитчику всѣ убытки по доказателствамъ заплатить, а сверхъ того и съ нимъ самимъ какъ съ воромъ и противникомъ власти судъ поступать имѣетъ.

Тамъ же, параграфъ 2. Порядокъ: въ артикулѣ Права Гражданского *о судьяхъ*, № 18. Зерцало Саксонское: подъ словомъ *воръ*, № 31, артикулъ 92, № 41.

Артикулъ 5.

О найденномъ у кого поличномъ.

1. О поличномъ которое можно вбросить куда мимо замокъ.
2. О поличномъ которого не можно бросить мимо замокъ.
3. О поличномъ найденномъ у подозрителного человѣка.

Пунктъ 1.

Когда въ домѣ чиемъ, или въ хоромахъ за замкомъ, какое поличное сищется и хотя би оное скрито било въ такой клѣтѣ, гдѣ било бъ окно такъ великое, что можно человѣку влезти, да и запоромъ не укрѣпленно, или би вещи такъ били малие что окномъ или дирою туда вбросить ихъ можно; таковий хозяинъ, если прежде пи въ какомъ подозрѣніи не билъ, долженъ изъ женою и дѣтми дорослими и со всею домовою челядью на томъ присягнутъ, что того воровства никто отъ нихъ не дѣлалъ и отъ кого оное учинилось, такожъ отъ кого вброшении такие вещи не вѣдаютъ, а по присяги имѣютъ бить свободни отъ вини и воровства порока; тѣмъ же образомъ поступать ежели би въ чиемъ дворѣ, въ гумнѣ или въ огородѣ какая краденая вещъ сискалась.

Статутъ: роздѣлъ 14, артикулъ 15, параграфъ 1 и 2, съ поправленіемъ. Зерцало Саксонское: подъ словомъ *явное дѣло*, № 2, подъ словомъ *воръ*, № 31. Права Гражданского артикулъ 22, № 4, въ срединѣ.

2.

Если въ чиихъ хоромахъ или клѣтѣ не будетъ такъ великое окно, въ которое краденная вещъ могла бъ вомѣщена быть, или хотя окно велико будетъ, но изъ внутръ запоромъ добре обереженно, а поличное сискалось би въ оной клѣтѣ или въ сундукѣ и за замкомъ, отъ которихъ би самъ хозяинъ или кто другий отъ его домашнихъ ключъ носилъ и мимо тѣ замки оного поличного вбросить би туда не можно было; тогда такое поличное явнимъ будетъ подозрителствомъ, и кто би ключъ отъ тоей клѣти или сундука носилъ, за вора вменепъ и судимъ быть имѣетъ.

Статутъ: роздѣлъ 14, артикулъ 15, параграфъ 2, отъ полу. Зерцало Саксонское: № 31, на концѣ подъ словомъ *явное дѣло,* № 2. Права Гражданского артикулъ 92, № 4, на концѣ.

3.

Когда поличное у человѣка подозрителного, въ воровствѣ прежде приличившогося и изобличенного, сищется, хотя и въ такой его хоромѣ которую можно бъ било вбросить оное поличное окномъ или какою дирою, а онъ би въ воровствѣ запираясь сказивалъ, что тое поличное невѣдомо кимъ въ его хоромину вброшенно, таковий по силѣ 25 глави третьяго артикула взятъ въ роспросъ и питанъ быть можетъ и если повинится, то за покраденние убитки истцу удвое наградить и къ чему по изслѣдованію объстоятелномъ доведется приговоренъ быть имѣетъ, и если повинится, то за покраденіе убитки истцу удвое наградить, и къ чему по изслѣдованіи обстоятелномъ доведется, приговоренъ быть имѣетъ, а если изъ трикратного роспроса не повинится, то отъ платежа за убитки истцеви и казни свободенъ и пущенъ волепъ быть можетъ, истецъ же отобравъ свое поличное ничего тому яко подозрителному прежде бившому и въ явное подозрѣніе чрезъ такое поличное впадшему за то мученіе награждать не долженъ, о чемъ и въ слѣдующей тоей же 25 глави артикулѣ 10, показанно.

Статутъ: роздѣлъ 14, артикулъ 15, параграфъ 2 и 3. Зерцало Саксонское: подъ словомъ *безчестний,* № 4, съ поправленіемъ.

Артикулъ 6.

О подозрѣніи въ воровствѣ.

1. Подозрителного прежде въ воровствѣ, хотя потомъ и не будетъ съ поличнимъ пойманъ, какъ роспрашивать.

2. Когда послѣ роспроса человѣка въ воровствѣ подозрителного явится покража на инномъ прямомъ вору.

3. Когда би истецъ на неподозрителного прежде съ какого нового но близкого подозрѣнія настоевалъ.

4. Если би истецъ опозналъ у кого украденную у себе вещъ, а тотъ показивалъ би заводца умершого.

5. Когда умершого заводци наслѣдники о вещи краденной не извѣстни будутъ.

6. О недоволномъ умершого преступника имѣніи на уплатку обидимому.

7. За преступленіе умершого кои наслѣдники своимъ имѣніемъ платить не должни и родители за коего преступного наслѣдника платитись не должни.

8. Преступникъ умершого истца наслѣдникамъ платить долженъ.

Пунктъ 1.

Ежели кто на какого подозрителного человѣка станетъ челобитствовать сказуя бить отъ него себѣ учиненную воровствомъ знатнихъ какихъ вещей шкоду, тотъ же подозрителний хотя бъ съ поличнимъ не пойманъ билъ и не было бъ на него никакого подозрѣнія, но билъ би прежде въ какомъ знатномъ воровствѣ изобличенъ, и за то воровство уже кому платился на что представленни бъ били три или два свѣдители достовѣрние, которне объ ономъ воровствѣ его за подлинно суть свѣдоми, или би то воровство въ судѣ въ книги черние записанно било, таковий подозрителний за настояніемъ опого истца въ роспросѣ дубцами или плетми, но не въ катовские руки виданъ, и питанъ бить имѣетъ однимъ разомъ, сколь долго судъ по количеству шкоди разсмотритъ, токмо бъ на составахъ его не охромленно, и буди съ такова роспросу повинится или не повинится, то съ нимъ поступать какъ ниже сего въ слѣдующей 25 главѣ въ артикулѣ 10, о роспросѣ подозрителнихъ показанно.

Статутъ: роздѣлъ 14, артикулъ 17, съ поправленіемъ.

2.

А буди послѣ тая покража явится на инномъ подлинно въ томъ

виноватомъ вору, то истецъ, за которимъ настоянiемъ оного хотя прежде и подозрителного распрашиванно, долженъ будетъ ему, какъ за вредителную на тѣлѣ рану посполитого простого званія человѣку, по силѣ артикула десятого двадцять пятия главъ заплатить, а самъ того платежа и всея шкоди своея поискивать напрямомъ въ покражѣ его вещей виноватомъ.

Прибавленіе.

3.

Когда би кто прежде ни въ чемъ не подозрителний попался какимъ образомъ въ близкое, но сумнителное воровства подозрѣніе, по которому би истецъ на мученіи его непремѣнно настоевалъ; тогда судъ не смотря на то настояніе имѣетъ оному отвѣтчику, если будетъ помѣстний и имущий человѣкъ, приговорить присягою отвестись, и по присяги отъ вини воровства его освободитъ, но истецъ ему за то яко не безпричинное опороченіе никакого безчестія платить не долженъ; если жъ би оний помѣстний отвѣтчикъ присягнуть не похотѣлъ, то съ нимъ, какъ съ подозрителнимъ, поступать по вишеписанним артикуламъ, а если будетъ оний отвѣтчикъ безпомѣстний и скудний такового не мучить же, токмо жъ долженъ онъ поставить по себѣ добрие поруки, чтобъ когда его въ судъ истецъ ни востребовалъ, готовъ билъ къ отвѣту, если бъ же порукъ поставить не могль, то его въ судѣ содержать подъ арестомъ до далшого обиску истцовой шкоди, на комъ би современемъ ония доискатись било возможно, когда же би въ полъ года прямий воръ и шкода не обискались, тогда означенного отвѣтчика съ подъ аресту освободить, записавъ токмо тое его подозрѣніе въ въ черние книги, а онему истецъ тако жъ никакого безчестія платить недолженъ.

Прибавленіе въ согласіе права. Статутъ: роздѣлъ 14, артикулъ 10, параграфъ 2.

4.

Кто у кого познаетъ свою вещъ съ показаніемъ подлинного двода, что его есть собственная, но у него съ другими вещами украдена, а тотъ у кого познаютъ покажетъ своего отъ кого то имѣетъ заводца,

которого би уже въ живихъ не было, то наслѣдники онаго умершого заводца, котории съ нимъ купно жили, если будутъ дорослие, отвѣтствовать за то въ судѣ должни,[1] и если скажутъ, что та одна вещъ при которихъ ни какихъ другихъ вещей не было предкомъ ихъ зачиста куплена или другимъ пристойнимъ способомъ набита и у кого именно не упомнятъ или не знаютъ, а сами ни въ чемъ не били бъ подозрителни и на томъ присягнутъ, тогда истецъ одну тую жъ свою вещъ безденежно отобравъ довольствоватись будетъ, а они наслѣдники возвративъ только денги тому кому тая вещъ отъ предка ихъ продапна и у него истцемъ опознанна отъ платежа за иние истцеви вещи свободни бить имѣютъ, ежели жъ на заводца отъ которого би предокъ ихъ вещъ досталъ не покажутъ и присягнуть по вишеписанному не похотятъ, то такъ за протчие истцемъ искомие вещи яко и за всѣ его убитки, сколко оних присягою своею доведетъ, паградить ему истцу должни будутъ, а когда би такие означенного умершого заводци наслѣдники били въ чемъ подозрителние, то не допуская ихъ къ присяги поступать съ ними по артикуламъ слѣдующія 25 глави.

Прибавленіе въ согласіе права. Порядокъ: въ артикулѣ Права Магдебурского *о краденних* или *найденних вещахъ*, № 10. Зерцало Саксонское: подъ словомъ *долгъ*, № 45 и 43.

5.

Но если би онаго умершого заводца наслѣдники били не дорослие, и ни о чемъ томъ, имѣлъ ли предокъ ихъ такую вещъ у себе и продалъ ли или даровалъ тому у кого познапна, не знаютъ, таковий самъ у кого тая вещъ познапна долженъ отвѣтствовать и если будетъ ни въ чемъ неподозрителний присягою себе, что онъ такой вещи не воровалъ, но досталъ, правилно очиститъ, а если подозрителний, то судъ имѣетъ съ нимъ, какъ съ подозрителнимъ, по артикуламъ тоей же 25 глави поступать.

Прибавленіе.

6.

На кого о воровствѣ или въ другомъ какомъ преступленіи челобитье будетъ и по доказателству въ судѣ приговорепно бъ, даби онъ

челобитчику какий искъ платилъ, онъ же бы не уплатя умеръ, въ такомъ случаѣ и по смерти онаго преступника наслѣдники ежели имъ имѣніе наслѣдственно по немъ досталось, сколко ко уплатѣ станетъ, столко уплатить долженъ.

Зерцало Саксонское: подъ словомъ *долгъ*, № 4, 5, 31, 32 и 43, подъ словомъ *фантъ*, № 11 и 12, и подъ словомъ *раненіе*, № 16, съ начала и подъ словомъ *синъ*, № 10 и 11. Права Хелминского книги 5, роздѣлъ 11, съ начала. Порядокъ: въ артикулѣ *различіе о наслѣдіи*, № 13.

7.

А когда никакова имѣнія оный преступникъ по себѣ не оставитъ, то наслѣдники его ежели тому преступленію не прилични своимъ собственнимъ ничего платить не имѣютъ, ибо никто за чужое преступленіе отвѣтствовать и терпѣти не долженъ, подобнимъ образомъ и родители, ежели не приличились въ преступленіи своихъ дѣтей, или другихъ наслѣдниковъ дорослихъ и отдѣленнихъ, не должни собственнимъ имѣніемъ своимъ за нихъ платить и никакому подлежать штрафу, но если бы которий синъ, живучи съ родителми неотдѣленно, здѣлалъ воровствомъ своимъ, или другимъ образомъ, какие кому убитки, имѣніе же за оними родителми било бъ по нхъ предкахъ наслѣдно налое, а не собственними ихъ трудами нажитое, такие родители хотя бъ и не били прилични оному злодѣянію и никакая бъ подобная отъ нихъ худимъ онаго преступника воспитаніемъ и непаказаніемъ причина къ тому неявилась, но о его непостоянномъ обхожденіи и гдѣ би въ судъ отъ нихъ не било объявленно, должни за здѣланние тѣмъ преступникомъ обидимому убитки съ тоей части имѣній, которая бъ наслѣдно на него спадала, платить, а если би такое злодѣяніе отъ худого ихъ воспитанія происходило, то въ небитіи наслѣдного и своимъ собственимъ имѣніемъ обидимому награждать имѣютъ.

Прибавленіе въ согласіе права. Статутъ: роздѣлъ 4, артикулъ 18, и роздѣлъ 7, артикулъ 18, параграфъ 3.

8.

Кто кому воровствомъ или какимъ нибудь злодѣяніемъ обиду и убитки здѣлаетъ и по доказателству въ судѣ приговоренно бъ обидимому награжденіе учинить, а тотъ би обидимий между тѣмъ не по-

луча награжденія умеръ, тогда и наслѣдникамъ онаго умершаго заплата отъ обидителя произведена быть имѣетъ.

Прибавленіе.

Артикулъ 7.

О неутайки знайденныхъ воровскихъ или у вора отнятыхъ вещей.

1. Найденные или отнятые въ злодѣя вещи кто бы утаилъ.

2. Когда вора съ покраденными или разбоемъ отнятыми вещами приведенно будетъ, какъ поступать.

3. Кто у воровъ отиметъ вещи, какое ему награжденіе быть должно.

4. Когда бы до краденныхъ вещей никто не прискался.

Пунктъ 1.

Кому бы нибудь случилось какие вещи найти, или у разбойника, либо вора, безъ всякого въ своемъ здоровьи и житіи опасенія гдѣ отнять, а самого за чимъ не поймавъ упуститъ, таковъ всѣ оные вещи безъ утайки долженъ первѣе сосѣдамъ оповѣстить, а потомъ и на урядѣ объявитъ, и за то ему отъ того чии вещи будутъ награжденіе должно быть учиненно по разсмотрѣнію суда, ежели жъ бы о такихъ найденныхъ, или у вора отнятыхъ, вещахъ никому не объявилъ, но еще когда бы его испрашивано оные таилъ, таковий самъ заподозрителного вомѣненъ быть имѣетъ, не токмо утаенные вещи истцу возвратить безъ награжденія, но сверхъ того и арестомъ по разсмотрѣнію суда наказанъ быть долженъ, однакожъ за то смертной казни и жестокому наказанію не подлежитъ, а если вещей тѣхъ не будетъ, то за всѣ оные по надлежащей оцѣнки заплатить долженъ, о вещахъ же таковыхъ на урядѣ явленныхъ долженъ тотъ урядъ публиковать, и кто къ нимъ приищется, тому оныя по доказателству если его быть явятся изъ того уряда безденежно отдавать, а буди урядъ принявъ въ свое содержаніе таковые вещи объ оныхъ публиковать не станетъ или истцу когда явится сполна оныхъ не возвратитъ, таковий урядъ сверхъ возвращенія тѣхъ вещей истцу какой бы цени были оные столко жъ деньгами заплатитъ, или если бъ на урядѣ затерялись удвое заплатить долженъ.

Порядокъ: въ артикулѣ Правъ Магдебурскихъ *о воровствѣ,* № 7. Зер-

цало Саксонское: подъ словомъ *найденные вещи*, № 1, 3 и 17. Порядокъ: въ артикулѣ Права Цесарского артикулъ 19, № 1, со изъясненіемъ и прибавленіемъ.

2.

По тому жъ когда какие вори или разбойники гдѣ нибудь кимъ поймани и въ которий урядъ или судъ приведени будутъ, то урядники или судіи должни того накрѣпко смотрѣть, даби ничего, что при оныхъ пойманныхъ злодѣяхъ краденное или разбоемъ взятое сищется, ни кимъ утаенно и присвоенно не было, но тотъ часъ за приказомъ самихъ тѣхъ злодѣевъ и кто оныхъ поймалъ допрашивать, что именно при нихъ было краденное или разбоемъ взятое у кого именно украденно или отнято, и чтоби явилось утаенное поймавшими, таковихъ самихъ брать подъ караулъ и наказивать по разсмотрѣнію вини ихъ и по важности утаенныхъ вещей, особливо же сами судіи и урядники ничего отъ тѣхъ же вещей никакимъ образомъ на себе забирать и удерживать не имѣютъ, но имѣютъ такимъ вещамъ учиня опись содержать таможъ въ судѣ или на урядѣ въ цѣлости, которие если показании будутъ злодѣями у кого именно своровании или отбити, тому тотъ часъ объявивъ его въ судъ призвать и всѣ до остатка опому отдать безъ всякого о награжденіи себѣ домагателства, кромѣ что надлежати метъ по разсмотрѣнію суда тѣмъ, котории оныхъ злодѣевъ ловили, а если допросомъ злодѣи покажутъ бить невѣдомихъ которихъ людей на пути гдѣ покраденние или разбоемъ отнятие вещи, о тѣхъ публиковать по вышеписанному первому пункту, такожъ какие имѣлися бъ собственние пойманныхъ злодѣевъ имѣнія и пожитки, то и къ тѣмъ урядники судьи не касаясь отдавать оние должни по оцѣнкѣ истцамъ за потерянние ихъ вещи или въ заплату по правамъ надлежащую за убитого голову, увѣчье, либо рани, осталное же тѣхъ воровъ имѣніе должно бить при ихъ наслѣдникахъ, которие тому злодѣянію не били бъ причини.

Порядокъ: часть 4, *о воровствѣ*, № 10, 11 и 12, со изъясненіемъ.

3.

Кто краденние у невѣдомого человѣка пожитки или грабителски унесенние у невѣдомаго жъ вора или грабителя съ опасеніемъ отъ него

здоровья и живота своего отойметъ и на урядѣ то объявивъ отдастъ для содержанія и публикаціи, тому за его такій трудъ третая часть опихъ пожитковъ, а хозяину, если явится, двѣ части отдани бить имѣютъ.

Зерцало Саксонское: подъ словомъ *найденные вещи*, № 1. Статутъ: роздѣлъ 14, артикулъ 28 съ поправленіемъ.

4.

Буди же чрезъ пять годъ никто до таковихъ пожитковъ не прищется, тогда изъ тѣхъ вишепоказанныхъ невѣдомого хозяина двохъ доль одна на церковь или гошпиталь, а другая на потреби общие, того уряда, на которомъ какие вещи содержались, отданни бить имѣютъ какъ и о найденныхъ вещахъ въ главѣ 17, въ артикулѣ 19, въ пунктѣ 2, показанно.

Зерцало Саксонское: подъ словомъ *найденые вещи*, № 1, на конци съ поправленіемъ.

Артикулъ 8.

О наказаніи и казни за небольшое воровство.

1. О наказаніи и казни воровъ и мошенниковъ.
2. На какихъ воровъ въ наказаніи ихъ должно бить разсмотреніе.

Пунктъ 1.

Воровъ, мошенниковъ, которые въ день крадутъ разные вещи и явно похищая, убѣгаютъ, за первимъ пойманіемъ на такомъ воровствѣ бить у столпа розгами или плетми, за другимъ, ухо рѣзать, за третимъ носъ урѣзати, или на челѣ желѣзомъ знакъ вижечь, а сверхъ того наказанія за другимъ и за третимъ приводомъ у столпа привязанныхъ на публичномъ мѣстѣ бить розгами, либо плетми, а который бы воръ и по оному трикратномъ наказаніи былъ паки на воровствѣ пойманъ, таковий имѣетъ бить повѣшенъ.

Порядокъ: часть 4, *о воровствѣ*, № 5, 6, 7. Права Гражданского артикулъ 38, № 9 и 10, съ поправленіемъ. Зерцало Саксонское: подъ словомъ *воръ*, № 25.

2.

Если би кто въ первое что своровалъ не отъ злонравной своей воли, по отъ нужди великого голоду или отлегкомислія въ младолѣтіи бивасмого, либо отъ инпого какого случая, яко напримѣръ съ подговору чиего случающагося въ пянѣ и прочая; то хотя и таковий вовся извинитись и отъ достойпого за то наказанія свободенъ бить не можетъ, однакъ смотря па вишеозначеппую нужду, или другия обстоятелства дѣла, должно бить и пакзаніе съ разсмотреніемъ.

Порядокъ: часть 4, *о воровствѣ*, № 8, съ поправленіемъ.

Артикулъ 9.

За какую покражу вора смертью казнить или не казнить.

1. Какий воръ по первомъ приводѣ смертной казни подлежитъ.
2. За какую покражу и какъ по первомъ и другомъ приводѣ вора наказивать.
3. Когда воръ за первимъ приводомъ покажетъ и въ другихъ своихъ воровствахъ на которихъ не билъ пойманъ.
4. Если би многие вори купно своровали у кого такие вещи или денги, которие би превосходили цену двадцать рублей.
5. Вора по третемъ приводу и за малую покражу смертью казнить.

Пунктъ 1.

Всякий воръ на воровствѣ пойманний и съ поличнимъ или безъ поличпого въ судъ приведенний, но правними доводами изобличенний, если покража явится цепою вище двадцати рублей имѣетъ бить повѣшенъ, а вещи покраденние, если па лице сищутся, возвратить, а если пе сищутся, то за опие и за убитки паградить истцу изъ имѣпія того вора должно.

Статутъ: роздѣлъ 14, артикулъ 7, параграфъ 1 и 2. Права Гражданского артикулъ 38, № 10, съ начала и 13 въ срединѣ. Порядокъ: часть 4, *о воровствѣ*, № 1, 2, 3 и 4. Зерцало Саксонское: подъ словомъ *воръ*, № 27, съ поправленіемъ.

2.

Когда же кто въ первое па воровствѣ пойманний и съ полич-

нимъ приведенний, либо и безъ поличного предъ судомъ изобличенъ будетъ въ покрджѣ цепою двадцяти рублей или меншей, таковий публичнимъ боемъ у столпа плетми или розгами жестоко наказанъ бить, и вещи украденние сугубо съ награжденіемъ убитковъ истцу возвратить имѣетъ, а если вещъ украденная потеряна будетъ и вору за опую уплатить нѣчемъ челобитчикъ же похощетъ его взять на вислугу, то ему свободно будетъ, вичитая на годъ за ту вислугу какъ въ главѣ 16, въ артикулѣ 9, о должникахъ не имѣющихъ показанно, а буди тотъ же воръ и въ другий разъ въ воровствѣ вещей равной или меншой двадцяти рублей цени пойманъ и къ суду приведенъ будетъ, такового повишеписанному на публичномъ мѣстѣ у столпа розгами или плетми жестоко наказать, урѣзать ему ухо или пятно желѣзомъ на лицѣ вижечь, а украденние вещи и о награжденіи за убитки истцу учинить по вишеписанному жъ.

Статутъ: роздѣлъ 14, артикулъ 7, параграфъ 1. Права Гражданского артикулъ 38, № 9. Зерцало Саксонское: подъ словомъ *воръ*, № 27. Порядокъ: часть 4, *о воровствѣ*, № 5, съ поправленіемъ.

3.

Если жъ би воръ, съ поличнимъ или безъ поличного, въ первое приведенний билъ изобличенъ въ покражѣ вещей или денегъ, которие не превосходили бъ цени двадцяти рублей, а въ распросу би повинился, что онъ и прежде нѣкоторие пожитки воровалъ, такового по вишеписанному публично у столпа розгами или плетми наказать и урѣзати ему ухо, буди же би изъ роспроса и призванія его такожъ изъ согласних тому несумнителних обстоятелствъ за подлинно бить показалось, чтобъ онъ и прежде бивалъ на разних воровствахъ, и многие тѣмъ подѣлалъ вишше 20 рублей, не малой суммы шкоди и убитки; то оний воръ за такие воровства хотя и по первому приводу своему имѣетъ бить повѣшенъ, обидимимъ за тѣ отъ его воровства подѣланние шкоди изъ его же имѣнія должно надлежащое учинить награжденіе.

4.

Когда би два три или болше воровъ купно сворували у кого денегъ или вещей ценою болше нежели на двадцять рублей, тогда кто изъ нихъ по доводамъ явится бить къ такому воровству приводцемъ,

того смертью казнить, повѣсить, а если всѣ таковие воры въ равной винѣ будутъ, то надлежитъ въ судѣ дать имъ жребія,—и на кого отъ нихъ падетъ жребій, того и повѣсить, а протчимъ по вышеписанному жъ сего артикула 2 пункту наказаніе на тѣлѣ учинить.

5.

А ежели который воръ и трикратно на воровствѣ хотя и малихъ вещей поймань, къ суду представленъ и доводами изобличенъ будетъ, такового смертью казнить повѣсить и за покражу и убытки истцу изъ имѣнія его наградить.

Зерцало Саксонское: подъ словомъ *воръ*, № 27.

Артикулъ 10.

Недоросле какому наказанію за воровство подлежатъ.

Недоросле мужеска не выше шести на десять, а женского пола не выше тринадцати лѣтъ въ воровствѣ хотя съ поличнимъ поймани и предъ судомъ изобличени будутъ, за младолѣтствіе свое въ руки палачу отдавани бить не имѣютъ, но по разсмотренію судовому плетми или розгами наказани бить должни, и за убытки ими учиненные отецъ или мати, сродники или опекуни, ихъ изъ части имѣнія на ихъ падлежащей удвое уплатить должни будутъ, а если за скудостію не будетъ чимъ уплатить, то отдавать оныхъ на вислугу тому, кому убытки здѣланни, щитая въ отслугу на годъ какъ о должникахъ невмущихъ въ артикулѣ 17, шестия на десять глави показано, а по винѣ или вислугѣ тое преступленіе, хотя и неодпократно было бъ за тожъ младолѣтіе, ихъ чести вредить не будетъ.

Статутъ: роздѣлъ 14, артикулъ 11, параграфъ 1 и 2. Порядокъ: въ артикулѣ Права Магдебурского *о дѣтяхъ малольтнихъ*, № 1. Права Хелминского книги 5, роздѣлъ 69.

Артикулъ 11.

О казни воровъ въ Государевомъ двору и о похитителехъ казни.

1. Кто въ дворѣ Государевомъ что украдетъ.
2. Кто похититъ что изъ государевой казни.

Пунктъ 1.

Кто бы въ Государевомъ дворѣ или гдѣ въ присутвіи Височайшой Императорскаго Величества персоны своровалъ что цепою хотя менше трехъ рублей, таковому сверхъ жестокого на тѣлѣ наказанія ухо урѣзать, а если бы тотъ же воръ въ другой разъ что нибудь и меншой цени укралъ въ дворѣ Государевѣ или въ присуствіи Императорского Величества, такового смертью казнить повѣсить.

Статутъ: роздѣлъ 14, артикулъ 22, параграфъ 4, съ сокращеніемъ.

2.

Такожъ кто Императорского Величества или Государственные казенные денги въ своихъ рукахъ и вѣдомствѣ имѣя изъ оныхъ что украдетъ или утаитъ, либо въ расходѣ менше умышленно запишетъ, нежели получитъ, и то по щету на него явится либо изъ магазѣина Государева или изъ содержащихся въ канцеляріяхъ денегъ и другихъ вещей, или стоя на караулѣ, тамъ же что украдетъ, либо кто принимая у кого и щитая казенныя денги или провиянтъ умышленно жъ, а не съ ошибкою начтетъ, и то начтенное себѣ похититъ, таковий имѣетъ бить повѣшенъ.

Прибавленіе.

Артикулъ 12.

О ворахъ которые доми и клѣти викрадаютъ.

1. Казнь ворамъ подкопливающимся подъ клѣти и окрадающимъ оныя.

2. Казнь или наказаніе ворамъ, которые подкопливаются подъ клѣти и прежде покражи поймани бываютъ.

3. Кто бы вора подкопливающого клѣть, или влѣзшого въ опую убилъ.

Пунктъ 1.

Кто, влѣзъ или подкопався въ чужий домъ, въ избу, въ амбаръ, или комору, либо подъ какое ни есть строеніе запертое, пожитки тамо имѣющіяся покрадетъ, и въ томъ по деводамъ въ судѣ изобличенъ

будетъ, такового вора или сколко ихъ не было бъ, малоль или много украдутъ, смертью казнить повѣсить, пожитки же своровапные всѣ безъ остатка возвратить и сверхъ того на сколко тѣхъ покраденпихъ вещей бить покажется, столко и изъ имѣній опихъ воровъ собственихъ истцу отдать, а буди означенные покраденные пожитки тѣми ворами расточени и потеряни будутъ, то за тѣ пожитки истцови изъ имѣній ихъ же воровъ собственихъ ему истцу удвое награжденно бить имѣетъ.

Статутъ: роздѣлъ 14, артикулъ 17, параграфъ 1 и 2, съ поправленіемъ.

2.

Буди же такій воръ почной доби подъ чію клѣть, избу или подъ другие запертие кладовие учнетъ подкопиватись или паче ежели уже влѣзетъ въ опую и хотя еще ничего не украдетъ, но его на томъ застапутъ и поймаютъ, или изъ рукъ убѣжавъ послѣ поймапія подлинними доказателствами въ томъ изобличенъ, будетъ таковаго судить, какъ би уже то воровство дѣйствително учинилъ, смотря по его злопамѣрепію съ какимъ умисломъ и съ какимъ орудіемъ приходилъ воровать и по протчимъ обстоятелствамъ.

Порядокъ: Права Цесарского артикулъ 87, и въ великомъ реестрѣ подъ литерою Z, *злодѣй*.

3.

А кто би оного вора приподкопапіи клѣти или и въ самой клѣтѣ заставъ и не возмогъ инако его взять и поймать въ смерть убилъ, въ такомъ случаѣ судъ имѣетъ поступать по нижеслѣдующему сея главп 18 артикулу.

Зерцало Саксопское: въ великомъ реестрѣ подъ словомъ *злодѣй*, № 28.

Артикулъ 13.

О казни тѣхъ кои ворамъ помоществуютъ.

Кто би вору помоществовалъ, напримѣръ лѣсницу ему въ чужой домъ лѣзти для воровства подалъ или приставилъ, или двери либо окно отворилъ, тако жъ если би слѣсаръ ключъ или кузнецъ какие ин-

струмента до воровства способние, вѣдая про то воровство, нарочно дѣлалъ или какимъ образомъ въ зломъ его намѣреніи совѣтовалъ, или согласіе съ нимъ имѣлъ, либо у себе краденние вещи передерживалъ, продовалъ или би онимъ съ ворами дѣлился, и то би на него допряма довелось, тотъ таковой же винѣ и казни какъ и самъ воръ подлежать будетъ безъ взякого послабленія.

Статутъ: роздѣлъ 11, артикулъ 11. Права Хелминского книга 5, роздѣлъ 68. Порядокъ: часть 4, *воровство*, № 9. Права Гражданского артикулъ 12, № 4. Зерцало Саксонское: подъ словомъ *каранїе*, № 4 и 5, подъ словомъ *воръ*, № 36, и подъ словомъ *гвалтъ* или *окрикъ*. № 15. Права Цесарского артикулъ 12.

Артикулъ 14.

Кто би приличного вора на житье къ себѣ принялъ или на поруки взялъ.

1. Штрафъ за принятіе и содержаніе вора которий би паки сталъ воровать.

2. Штрафъ поручнику за вора, отъ которого би воровства кому шкода учинена била.

Пунктъ 1.

Кто би вора приличного, вѣдая объ немъ что воръ, мимо позволенія суда, въ домѣ своемъ содержалъ или на имѣніи своемъ домовомъ ему жить допустилъ, таковий самъ тому, кому би отъ того воровапія шкода и убитки послѣ учинились, по подлинним въ судѣ доказательствамъ награждать имѣетъ, а съ воромъ поступать по силѣ права.

Статутъ: роздѣлъ 11, артикулъ 13, параграфъ 1 Права Цесарского артикулъ 12.

2.

Если би кому неподозрителному по его прошенію на поруки человѣка въ воровствѣ оговореного или уже и пытаного, не не повинившагося изъ суда взять позволено, а тотъ би за такою порукою кому своимъ воровствомъ послѣ какую шкоду здѣлалъ, то въ судѣ съ

воромъ поступать по правамъ, а на томъ кто за него ручился всякую шкоду и убитки доправить и отдать истцу.

Статутъ: роздѣлъ 14, артикулъ 13, параграфъ 2. Порядокъ: въ артикулѣ Права Магдебурского о *колодникахъ* и *злодѣяхъ*, № 2, съ поправленіемъ.

Артикулъ 15.

О ворѣ на сторонѣ, а не въ домѣ его, пойманномъ и о его жъ женѣ и дѣтяхъ котории бъ про то воровство невѣдали.

Когда воръ пойманъ на воровствѣ на сторонѣ, а не въ своемъ домѣ, съ какими краденними вещами, которие еще въ домѣ его не бивали, таковъ за опое воровство самъ одинъ по правамъ судимъ быть долженъ, жена же его, дѣти и протчіи домашніи, ежели по доказателствамъ являтся быть про то воровство невѣдавшие и съ нимъ не согласовавшие, свободни будутъ, а пропажа и убитки чрезъ то воровство кому здѣланное изъ собственнихъ его вора имѣній по доказателству уплачени быть имѣютъ.

Статутъ: роздѣлъ 14, артикулъ 16.

Артикулъ 16.

О женѣ, дѣтяхъ и другихъ домашнихъ какого вора, которие про воровство его вѣдая вещей нимъ краденних употребляютъ.

Когда поличное въ чиемъ дому знайденно будетъ и сищется то доприма, что жена, или дѣти, или служители того вора вѣдая протъ вещи воровские хорошили и опихъ употребляли, тогда опие жена, дѣти и домовие люде сверхъ наказанія, по мѣрѣ вини надлежащего, шкоди и убитки челобитчику изъ своего собственного имѣнія уплатить должни; а если не возмогутъ чимъ заплатить, то сами въ службу отданни быть имѣютъ, какъ 16 глави въ артикулѣ 14, о неимущихъ должникахъ показанно, а съ самимъ ворсмъ поступать по артикуламъ сего права.

Статутъ: роздѣлъ 14, артикулъ 23.

Артикулъ 17.

Вора пойманного безъ суда не мучить.

Вора гдѣ нибудь поймапного никто не долженъ въ домѣ своемъ ни единого для удерживать, кромѣ правилнихъ причинъ, а паче мученія оному никакого не чиня имѣетъ того жъ часа, которого поймаетъ, въ судъ надлежащій представить, ежели же би кто такова вора поймавъ и не представивъ къ суду самъ опого, въ домѣ своемъ или на пути, мучилъ, таковий когда въ томъ судѣ изобличенъ будетъ оному вору какого бъ званія ни былъ награжденіе удвое какъ за рапу простаго человѣка учинитъ, а послѣ уже съ нимъ воромъ поступать по правамъ имѣетъ.

Статутъ: роздѣлъ 14, артикулъ 21, параграфъ 3, отъ полу.

Артикулъ 18.

Кто би вора въ смерть убилъ.

1. За убийство вора въ какомъ случаѣ убийца не виноватъ.
2. Убитого вора объявлять на урядѣ.
3. Воръ если въ поимки своей того кто за нимъ гопитъ убьетъ.

Пунктъ 1.

Кто вора на самъ воровскомъ дѣлѣ въ домѣ своемъ застанетъ, или въ пути, либо въ лѣсѣ и гдѣ нибудь гопится за нимъ будетъ, либо по чиемъ челобитью въ судѣ явятся на кого прямие въ воровствѣ доводи, а тотъ би воръ истцу или служителемъ его, либо изъ уряду посланнимъ, не давалъ себе взять, въ такомъ случаи онаго вора, ежели инако нелзя взять, когда прибьютъ или рапятъ, или би и прибитий либо раненний недавался взять и въ смерть убитъ будетъ, за то тотъ кто рапитъ или убьетъ никакой винѣ и платежу не подлежитъ.

Статутъ: роздѣлъ 14, артикулъ 21, параграфъ 1. Зерцало Саксонское: подъ словомъ *воръ*, № 28. Права Гражданского артикулъ 38, № 11, съ поправленіемъ.

2.

Но въ показанномъ убийства случаѣ долженъ тотъ, кто вора убьетъ, того жъ времени окрестнимъ сосѣдамъ то объявить, а тѣло убитого на урядѣ представить и присягнуть на томъ, что опого вора при

поличномъ или при другихъ доказателствахъ въ домѣ своемъ принужденъ въ смерть убить для того, что боронился и инако взять его было невозможно, тоже разумѣть и о раненномъ или прибитомъ въ такомъ оборони случаи вору, которого тотъ кто при имании его ранилъ или прибилъ, долженъ уряду непремѣнно съ поличнимъ представить и присягу учинить по вишеписанному.

Статутъ: роздѣлъ 14, артикулъ 21, параграфъ 1 и 2.

3.

Если жъ воръ, осилѣвъ и не давая себе взять въ смерть кого съ тѣхъ которие его ловили убьетъ или ранитъ и увойдетъ, то о поимки его изъ суда вездѣ публиковать, а поймавъ по доказателству такъ за воровство яко уже и за убийство жесточайшею его казнить смертью, четвертовать и платежъ за голову убитого наслѣдникамъ на имѣнии тогожъ вора доправить удвое, а ежели оний воръ не убьетъ въ смерть, но толко кого ранитъ, такова хотя бъ воровство тое и не превосходило двадцяти рублей за самую продерзость и за то что ранилъ повѣсить, а за рани особливо изъ имѣнія его раненному паградить противъ званія его тожъ удвое.

Прибавленіе въ согласіе права. Статутъ: роздѣлъ 4, артикулъ 11, и роздѣлъ 14, артикулъ 26, параграфъ 3.

Артикулъ 19.

О покражи хлѣба, или сѣна, либо трави, лѣса и риби.

1. Кто крадетъ хлѣбъ или сѣно траву и лѣсъ чему подлежитъ.
2. Кто би кралъ снопи изъ копъ или колоси подрѣзивалъ.
3. Воръ при кражѣ хлѣба если би убитъ или раненъ билъ, или самъ би кого убилъ либо ранилъ.
4. Кто ошибкою чий хлѣбъ пожнетъ, траву покоситъ, сѣно заберетъ или въ лѣсъ врубается.
5. Кто би въ чиемъ стану или саду рибу воровски ловилъ.

Пунктъ 1.

Кто би воровскимъ способомъ чии пожитки, хлѣбъ въ снопахъ,

въ копахъ, или въ стогахъ сложенный тайно бралъ, или хлѣбъ молоченный изъ гумна, либо сѣно въ копахъ или скирдахъ, или сѣнокосъ скосивъ сѣно увезъ, либо лѣсъ на строеніе уготованный кралъ или изъ пня рубалъ, таковаго вора самаго и сколко ихъ при немъ будетъ, ежели истецъ застанетъ, на своемъ грунтѣ или гдѣ въ пути постигнетъ и поймать можетъ или слѣдомъ дойдетъ долженъ о такой кражѣ оповѣстить околичнимъ сосѣдамъ или другимъ людямъ, на которихъ бы нибудь налучилъ, и сложить тотъ хлѣбъ или сѣно либо дерево порубленное на особномъ мѣстѣ, а часть во мѣсто поличного взявъ, съ тѣмъ же поличнимъ и съ лошадми или волами весть гдѣ похочетъ въ судъ или господину ихъ чин тѣ вори будутъ, судъ же или господинъ того вора за первимъ пойманіемъ, ежели покража будетъ меншей цени двадцяти рублей, плѣтми или розгами наказать, за другое же на такомъ воровствѣ пойманному и мимо господина уже прямо въ надлежащій судъ приведенному ухо урѣзать, а если бы и у третій разъ тотъ же воръ на такомъ воровствѣ пойманъ и приведенъ билъ, такового смертью казнить повѣсить, за шкоду же сколко чего украдетъ изъ имѣнія его истцу награжденіе удвое доправить, а ежели какой воръ за первимъ разомъ столь много сѣна или хлѣба укралъ, чтобъ такая покража цену двадцяти рублей превосходила, таковий имѣетъ бить повѣшенъ.

Статутъ: роздѣлъ 14, артикулъ 26, параграфъ 1. Зерцало Саксонское: подъ словомъ *хлѣбъ*, № 1, и подъ словомъ *воръ*, № 28, съ поправленіемъ

2.

Кто бы скудний собирая оставшимся по снятіи хлѣба на чужой нивѣ колоси подъ тѣмъ укрытіемъ и стоящий на ниѣ хлѣбъ чий подъ колосъ рѣзалъ или изъ копъ снопами кралъ, таковий по доводамъ если не отъ нужди, голода и отъ лѣности въ зароботиваніи то учинилъ, имѣетъ бить плѣтми наказанъ, а ежели не однократно, но дважди или трижди въ томъ изобличенъ будетъ, то и наказанія ему удвое и утрое прибавить.

Прибавленіе въ согласіе вишеписанныхъ правъ.

3.

Когда же ихъ которые по хлѣбъ или по сѣно или по дрова чужие красть пріѣхали или пришли, боронясь не дадутъ себе поймать и для того кто изъ тѣхъ злодѣевъ убитъ или рапенъ будетъ, тогда тотъ кто убьетъ или ранитъ имѣетъ, какъ выше въ артикулѣ сея глави осмнадцятомъ изображенно, людемъ окрестнимъ и въ судѣ тотъ часъ оповѣстить, тако жъ и тѣло убитого или рапенного самого представить, а если би за далностію такого тѣла привезти было не податно, то нарочно посланними изъ уряду о семъ свѣдителствовать и съ сторонними свѣдителми, а въ небитность сторонихъ изъ служителми или поддапними своими присягнуть долженъ на томъ, что вора онаго не могучи инако взять за его противность при своемъ хлѣбѣ или другомъ чемъ принужденъ убить или ранить, а по присяги отъ всякого платежа за голову или рапи и вини свободенъ будетъ, и покраденний его хлѣбъ или что другое ему жъ истцу возвращено бить имѣетъ, буди же би воръ учинясь силенъ самого хозяина или кого отъ людей его при его жъ хлѣбѣ или другомъ чемъ побилъ, ранилъ или въ смерть убилъ, съ такимъ въ судѣ поступать по вишеписанному сея глави артикула осмнадцятого пункту трстому.

Статутъ: роздѣлъ 14, артикулъ 26, параграфъ 2, 3 и 4, съ поправленіемъ.

4.

Кто не воровски, по ошибкою во мѣсто своего, хлѣбъ чужий пожнетъ, или траву покоситъ, и не снося или не звозя никуди для укритія тамъ же въ цѣлости оставитъ, тако жъ ежели сѣно готовое заберетъ или въ чужий лѣсъ врубается, таковъ ежели человѣкъ не подозрителний долженъ присягнуть, что тое здѣлалъ неумишленно въ похищеніи чужого, но ошибкою вомѣняя за свое, а по присяги не токмо за вора неимѣетъ бить вомѣненъ, но еще тотъ хозяинъ чий пожатий хлѣбъ или покописка трава долженъ ему за труда, какъ водится, наградить, а хлѣбъ и сѣно взять себѣ, за порубку же лѣса если будетъ дерево потребное и хозяиномъ къ вироету береженное долженъ будетъ хотя и ошибкою порубалъ по возвращеніи онаго дерева сверхъ того чего стоитъ еще заплатить или оставя при себѣ дерево удвое хозяину наградить, если жъ тотъ кто чужое изжалъ или порубалъ будетъ по-

дозрителний или хотя не подозрителний по присягнуть не похочетъ, съ таковимъ поступать какъ съ подозрителнимъ.

Зерцало Саксонское: подъ словомъ *хлѣбъ*, № 7, съ прибавленіемъ.

5.

Кто би воровски въ чиемъ саду или сажалкѣ, въ прудѣ, или ставу, рибу ловилъ, таковаго пойманнаго и съ поличнимъ тою жъ рибою въ судъ приведеннаго или явними доводами въ томъ воровствѣ изобличеннаго на тѣлѣ публично имѣетъ плетми наказать, за другимъ же приводомъ и изобличеніемъ отрѣзаніемъ уха, за третимъ разомъ пойманнаго и у томъ же воровствѣ изобличеннаго какъ вора смертью казнить хотя бъ поличное, съ которимъ будетъ въ третемъ приводѣ, малой цени било.

Статутъ: роздѣлъ 14, артикулъ 27.

Артикулъ 20.

Кто би садовое дерево воровски или насилно потерялъ, либо порубалъ.

1. Штрафъ и наказаніе за страченную воровски овощь.
2. Штрафъ и наказаніе тому кто въ чужомъ саду дерево щенное воровски викопаетъ или порубаетъ.

Пунктъ 1.

Кто би у кого садъ овощний при дворѣ воровски потрясъ или оборвалъ, либо виноградъ обрѣзалъ или въ огородину викопалъ, а то би воровство подлино на его довелось, таковий воръ долженъ обидимому уплатить штрафу сѣмъ рублей двадцять копѣекъ, а если въ полѣ въ лѣсѣ и въ какой нибудь огорожѣ не при дворѣ покрадетъ три рубля а особлиго за покраденную овощь по настоящей оцѣнки наградить, въ наказаніи же за гожъ воровство судъ имѣетъ съ нимъ поступать, по артикуламъ сего права.

Статутъ: роздѣлъ 10, артикулъ 16, параграфъ 1 и 2. Зерцало Саксонское: подъ словомъ *риба*, № 1 и 2.

2.

Кто въ саду дерево прищепленное плодородное или растущое, либо виноградную лозу, тайно воровски порубитъ или щепъ либо виноградний кущъ викопаетъ, тотъ воръ имѣетъ заплатить обидимому штрафа двинадцять рублей денегъ и за всякое вирубленное или викопанное дерево тако жъ за взякий виноградний лози кущъ по три рубля денегъ, а самъ, какъ воръ, судимъ бить долженъ по вишеписаннимъ сея глави артикуламъ.

Статутъ: роздѣлъ 10, артикулъ 16, параграфъ 2.

Артикулъ 21.

О воровствѣ пчелъ.

1. О наказаніи и казни за краденние пчели.
2. О пчелахъ видраннихъ зъ бортей.
3. О пчелахъ когда вилетятъ въ чужой грунтъ.

Пунктъ 1.

Если би кто воровски въ чиемъ домѣ, въ саду, въ лѣсѣ, въ полѣ, на деревѣ изъ улья или изъ стоячаго на землѣ улья жъ пчели видеръ или съ ульемъ взялъ, а о томъ би по свѣдительству и доводу изобличенъ билъ, таковий за всякий пчелъ улій по три рубля денегъ обиженному заплатить, и самъ, какъ за первимъ приводомъ воръ, наказанъ бить долженъ, а кто би воруючи пчели въ чией пасѣци на томъ воровствѣ съ поличнимъ пойманъ, съ таковимъ поступать по артикулу 9, сея жъ глави; кто же дуплястое дерево съ пчелами въ чиемъ лѣсѣ парочно порубалъ и медъ вибралъ, тотъ имѣетъ заплатить обидимому шесть рублей денегъ и наказанъ бить по разсмотренію суда.

Статутъ: роздѣлъ 10, артикулъ 14, параграфъ 2. Зерцало Саксонское: подъ словомъ *пчели*, № 2, на концѣ.

2.

А кто би чии пчели не подрѣзанние въ бортѣ видралъ, а дерева не

спортилъ, то за всякие таковые и челиуплатить пстцу по два рубля по сороку копѣекъ, и самъ какъ воръ судимъ быть имѣетъ.

Статутъ: роздѣлъ 10, артикулъ 14, параграфъ 1. Зерцало Саксонское: подъ словомъ *пчели*, № 2. при концѣ.

3.

Рой если изъ чиихъ пчелъ изъ улья улетитъ и сядетъ на какомъ чужомъ грунтѣ и деревѣ, а хозяинъ за нимъ гонять будетъ, то опого роя свободенъ и на чужомъ грунтѣ или деревѣ взять, а тотъ, чий грунтъ или дерево будетъ, возбранять ему не долженъ, толко би за тѣмъ изнимаиемъ роя шкода какая въ грунтѣ чужомъ неучинилась, ибо если какую шкоду учинитъ долженъ, опую наградить, буди же кто задикимъ певѣдомо чиимъ роемъ будетъ гопить, даже до инпого чиего грунта или дерева, такий рой имѣетъ быть одному отъ другого съ ключенъ по поламъ, такъ на чиемъ грунтѣ сядетъ яко и кто за нимъ гонять будетъ, а если би чий рой хотя изъ улья или зъ борти влетѣлъ въ чужое дуплистое дерево или въ улей на чиемъ грунтѣ стоящий или въ борть чужую, то опий рой при томъ чий будетъ улей или борть остатись имѣетъ, толко никто такихъ ульевъ умишленно на убитокъ другого подъ чужие пасѣки въ близости подставлять неимѣетъ, а если бъ кто па то подставилъ, то изъ улемъ всякому своего роя взять свободно будетъ.

Зерцало Саксонское: подъ словомъ *пчели*, № 1 и 3, съ поправленіемъ.

Артикулъ 22.

О ворахъ которие церкви и святие мѣста окрадаютъ и грабятъ, откопивая мертвихъ обдираютъ.

Кто церковь или мѣсто святое окрадетъ, таковий святокрадецъ имѣетъ быть жестокою смертью казненъ, то есть четвертованъ и тѣло его на колесо положенно; тѣхъ же, которие викопивая изъ гробовъ телеса мертвия для скверного прибитка обдираютъ и тѣмъ поруганіе имъ чинятъ, по обстоятелствамъ и по состоянію дѣла какъ воровъ наказивать или смертью казнить.

Зерцало Саксонское: подъ словомъ *каранie*, № 4 и 21. Права Хелминского книги 5, роздѣлъ 63, съ поправленіомъ.

Артикулъ 23.

Если би кто человѣка укралъ и продалъ.

Если би кто свободного или чиего ни есть чужого человѣка, мужеска либо женска пола, какимъ образомъ укралъ и продалъ христіянину, такового вора по подлинним доказателствамъ смертью казнить повѣсить или голову отсѣчь, а если въ воровские невѣрние руки продасть, оного четвертовать.

Порядокъ: въ великомъ реестрѣ подъ литерою полскою Z. Права Хелмиского книги 5, роздѣлъ 70. Зерцало Саксонское: подъ словомъ *каратіе*, № 19, съ поправленіемъ.

ГЛАВА ДВАДЕСЯТЬ ПЯТАЯ.

О приводимихъ въ суда по кримѣналнимъ дѣламъ людей, кои по какимъ подозрителствамъ роспросу и мученію не подлежатъ, а кои подлежатъ, такожъ о смертной экзекуціи надъ виноватими и о палачѣ или катѣ, и о содержаніи въ судахъ книгъ називаемихъ чорнихъ и протестнихъ.

Артикулъ 1.

Что имѣть судьямъ въ разсмотреніи прежде роспроса и мученія опороченних и подозрителних людей.

Всякимъ судьямъ вѣдать должно какой тяжкий есть грѣхъ подъ видомъ права человѣка неправедно погубить, или на здоровье изувѣчить, либо чести его лишить, и для того надлежитъ прилежно предразсуждать, кого и въ какихъ дѣлахъ опороченного достойно взять въ роспросъ или на мученіе, а когда отъ всего освободить, вѣдая же надъ собою праведного судью всѣхъ Бога и его страшного суда боясь, даби невинная кровъ отъ рукъ ихъ не била взискана и отъ мщеніе Божіе за неправость не послѣдовало съ великимъ разсужденіемъ и опасеніемъ приступать должни къ самому мученію, буди инако сему бить невозможно, еже дабы правилно исправлятись могло, имѣютъ поступать по нижеслѣдующимъ правнимъ артикуламъ.

Порядокъ: Правъ Цесарскихъ артикулъ 3 и 7, часть 4, *о казнь злодѣевъ*, № 1 и 2, со изъясненіемъ.

Артикулъ 2.

О судьяхъ котории злодѣя правилно мучить приговариваютъ, и о штрафѣ ихъ за мученіе противно праву.

1. Судьи и истецъ за правилное подозрителного мученія никакой винѣ не подлежатъ.

2. Судьи, если би и достойного мученія на составахъ повредили или умертвили, чему подлежатъ.

3. Если би кого безъ подозрѣнія и довода судьи приговорили на мученіе или на составахъ повредили, либо и умертвили.

Пунктъ 1.

Судьи, если би кого въ роспросъ и на мученіе правилно взяли по настоянію истца за доводнимъ и несомнителнимъ въ какомъ злодѣяніи подозрителствомъ и явними того доказателства знаки, а тотъ би въ чемъ его роспрашиваио не повинился, такъ сами никакой винѣ не подлежатъ, яко и истецъ ничего за то мученіе платить ему не долженъ, кромѣ что искъ свой на немъ теряетъ, ибо таковий подозрителний по самому оному подозрителству и знакамъ того мученія явился бить достоинъ, и для того долженъ всякъ себе хранить не токмо отъ самихъ злодѣяній, но и отъ причинъ тѣхъ, которие въ подозрителство приводятъ, токмо жъ судьи на крѣпко того смотрѣть имѣютъ, чтобъ оний мученіемъ истязуемий на составахъ поврежденъ, а паче умерщвленъ не билъ.

Порядокъ: Права Цесарского артикулъ 31, № 1.

2.

Если жъ би которий преступникъ хотя и достойно на мученіе взятий по такимъ обстоятелствамъ, какъ о семъ ниже въ артикулѣ 5, пункта 1 показано, по вишемѣрнимъ мученіямъ на составахъ поврежденъ либо и умерщвленъ билъ, а по доводамъ явилося бъ, что сие съ вимислу отъ судей по какой злобѣ или страсти учинено, за то сами они судьи отъ вишого суда истязанію подлежати будутъ, а за поврежденіе составовъ, какъ за голову и за умерщвленіе, удвое противъ того какъ за простихъ людей по вишеположенимъ въ 21 главѣ арти-

кулам 3 и 4, платить, а если би не съ вимислу, но отъ какого ихъ неразсмотрѣнія или неосторожности тое приключитись могло, то по тѣмъ же артикуламъ за поврежденіе составовъ яко и за умерщвленіе безъ усугубленія такой на нихъ платежъ доправленъ бить имѣетъ.

Статутъ: роздѣлъ 14, артикулъ 18, параграфъ 1, отъ полу, со изъясненіемъ и поправленіемъ.

3.

Когда же би судьи кого мученію недостойного, по явной злобѣ или какой страсти, повелѣли мучить, и опаго бъ на составахъ изувѣченно или умерщвленно, а тотъ би въ томъ за что его мучено будучи виноватимъ не повинился, то за всякое мученіе такъ, какъ за то кого би кіями и иними орудіями самоволно и безправно билъ, за поврежденіе составовъ, какъ за голову и за умерщвленіе удвое по званію его наслѣдникамъ его жъ какъ семъ въ артикулахъ 20 и 21 глави показанно, заплатить должни и сверхъ того кто отъ такихъ судей виннѣйший явится смертью казненъ а протчие чиновъ своихъ лишении бить могуть; буде же би то приключилось не по злобѣ или страсти, но отъ ихъ неразсмотрѣнія о подозрителствахъ или отъ какой неосторожности, то хотя означенному наказанію или казни не будуть подлежати, однакожъ за то мученіе или за поврежденіе составовъ, либо за умерщвленіе, по вишеписанному заплатить имѣютъ.

Порядокъ: въ артикулѣ Права Магдебурского о *судьяхъ*, и о *дѣланіи права судьями*, № 23. Права Цесарского артикулъ 4, № 3, отъ полу, часть 4, о *казни злодѣевъ*, № 17, съ поправленіемъ.

Артикулъ 3.

О подозрителствахъ опороченного въ какомъ злодѣйствѣ сумнителнихъ и о его оправданіи.

1. Опороченний съ злодѣйствѣ можетъ бить взятъ подъ арестъ, по прежде доводу мученъ бить не имѣетъ.

2. Какие именно подозрителства къ мученію сумнителни.

3. Какие обстоятелства извиняютъ или къ болиному подозрѣнію приводятъ опороченнаго.

4. Опороченного къ оправданію себя отъ порока допущать.

5. Ссилка и поставка свѣдителей въ оправданіе опороченному свободна бить имѣетъ.

6. Опороченний почему отъ мученія и ареста свободенъ бываетъ.

Пунктъ 1.

Подозрителние люде, о которихъ какой злий слухъ происходитъ могутъ бить пойманы и подъ арестъ взяти, но первѣе нежели би имѣли бить распрашиванни или мучени, надлежитъ о ихъ подозрителствахъ объстоятелно изслѣдовать и обо всемъ совершенно предразсмотрѣть, ибо какъ не всегда тотъ виноватъ, на кого челобитье происходитъ и не тотъ часъ по челобитью осужденъ бываетъ, по развѣ когда злое его дѣло явно будетъ, такъ найпаче поки подлинние и доволние къ мученію знаки подозрителства не покажутся, таковъ опороченний мученъ бить не имѣетъ, понеже мученіе хотя для узнанія правди производимо бываетъ, однакъ не всегда опое подлиннимъ доводомъ бить можетъ, чего ради надобно тому кого распросомъ либо мученіемъ истязуютъ, какъ не тотчасъ вѣрить, такъ не всегда и невѣрить, бываетъ бо иний столко терпеливъ и твердой природи, что мученія витерпитъ, хотя бъ найболшее и найжесточайше его мученно, а правди не скажетъ, инии же толь мягкия и нетерпеливия природи суть, что боясь даби ихъ не мучено, на себе и на другихъ визнаваютъ то, чего никогда въ дѣлѣ не бивало и пустихъ словъ много сказуютъ, но надлежитъ первѣе доброволно развѣдать всякие причини и обстоятелства, изъ которихъ какое подозрѣніе и доказателство будетъ правилное на того, которого би надобно мучить, по сумнителнимъ же обстоятелствамъ не мучить.

Порядокъ: часть 4, о *казни злодѣевъ*, № 3. Права Цесарского артикулъ 4, № 1, 2 и 3. Зерцало Саксонское: подъ словомъ *акція* или *дѣло*, № 42, и подъ словомъ *воръ*, № 36, съ начала.

2.

Знаки и доводи подозрителства къ мученію сумнителние между протчимъ суть нижеслѣдующие. 1) Повѣсть или слухъ злий происходящий отъ таковихъ напримѣръ людей, котории бъ сказивали, что слишали они о его непостоянствѣ, а не сами знаютъ, что на томъ мѣстѣ гдѣ кого убито, или окрадено, или зажжено и протчая билъ и убѣгалъ, а сами невидѣли, и того бъ кто видѣлъ именно не показали, особливо

же и когда такий порокъ о комъ отъ непостоянныхъ и вѣри негодныхъ людей или отъ недруговъ его произнесенъ билъ. 2) Если кто отъ кого опороченъ будетъ безъ явныхъ доводовъ по зависти, злобѣ и прошедшой погрожки или для полученія по немъ какого наслѣдія имѣній либо для какия инея его корысти. 3) Если би кто о комъ тако сказивалъ подозрителний, то человѣкъ, потому что одѣяніе на себѣ носитъ богатое, кормъ и питье имѣетъ излишное. 4) Когда би злодѣй въ доброволномъ допросѣ и на мученіи оговорилъ и въ томъ би оговорѣ хотя и до смерти своей стоялъ, а оговоренний ни въ чемъ би ни билъ прежде оговоренний и ни въ чемъ би не билъ прежде подозрительний и отводился бъ присягою. 5) Когда о подозрителствѣ чиемъ въ судъ приставленние доноси или оговори являются бить необстоятелни, а отвѣтчики оправданіе правдѣ подобнѣйшое вѣроятнѣйшое и силнѣйшое.

Порядокъ: часть 4, о *казни злодѣевъ*, № 9, 10 и 16. Права Цесарского артикулъ 4, № 4 и 5, съ прибавленіемъ. Тамъ же: № 8 и 11, въ артикулѣ часть 4, о *казни злодѣевъ*, № 11. Статутъ: роздѣлъ 14, артикулъ 10, параграфъ 1. Порядокъ Права Цесарского артикулъ 4, № 5 и 12. Порядокъ: часть 4, о *казни злодѣевъ*, № 8.

3.

Сверхъ вишеозначенних и другихъ тѣмъ подобних знаковъ по дозрѣнія, надобно разсуждать всякие обстоятелства и съ которихъ би какое подобіе и доводъ могли показатись, а именно: мѣсто, часъ или время, персону, лѣта и компанію или содружество, если на томъ мѣстѣ гдѣ какое злодѣяніе учинилось отъ достовѣрних кто людей видѣлъ опороченного безъ потреби бившого или убѣгающого, если въ тотъ часъ могло отъ него учинитись, способна ли къ такому злодѣянію его персона, могли ли лѣта и здоровье ему того допустить, съ кимъ въ дружбѣ или товариствѣ бивастъ съ честними или непостоянними и безчинствующими людьми, отъ чего можетъ бить доводъ о его добромъ или зломъ обхожденіи, ибо кто съ какими людьми содружество имѣетъ за такова и самъ почитанъ бываетъ.

Права Цесарского артикулъ 4, № 4, 5, 6 и 7.

4.

На кого же би и били такие подобія или знаки подозрителства

въ какомъ нибудь злодѣяніи, но онъ би о томъ запираясь хотѣлъ себе отъ порока очистить, то всякому имѣетъ быть допущенно, паче же когда би отвѣтчикъ явился быть простъ и невѣжа, то надобно сго въ томъ и напомянуть, чтобъ какъ можетъ если не знаетъ за собою вини праведно очищался, ибо и они такъ прости и глупи бываютъ, котории хотя о голову ихъ идетъ и въ томъ не виновати, однакъ справитись и оправдать себе не умѣютъ.

Тамъ же: артикулъ 17, № 1.

5.

Тотъ же отвѣтчикъ, если би въ свое оправданіе ссылался на которихъ достовѣрнихъ свѣдителей, имѣетъ судъ ему или сродникамъ его допустить онихъ свѣдителей поставить или сами судьи тѣхъ свѣдителей призвавъ въ судъ свѣдительство ихъ внятно вислушать и доподлинна о винѣ или невинности его увѣдать должни, инако же весма би было неправедно такъ за неподлиннимъ о преступленіи опороченного извѣстіемъ на мученіе его взять или и къ смерти приговорить, яко и противнимъ образомъ явно подозрителнихъ людей за какимъ нибудь неподлиннимъ извинепіемъ безъ достойного наказанія освобождать.

Тамъ же: № 2.

6.

Буди же отвѣтчикъ докажетъ того достовѣрними свѣдителми, что, когда и гдѣ оное злодѣяніе въ которомъ его опороченно приключилось тамъ онъ не билъ, но тогда въ другомъ мѣстѣ обрѣтался, сие доказателство за совершенний доводъ къ оправданію къ свободѣ его отъ мученія и ареста принято быть имѣетъ.

Тамъ же: № 1, съ начала.

Артикулъ 4.

О знакахъ подозрѣнія къ роспросу и мученію опороченного не сумнителнихъ.

1. Знаки подозрѣнія о всякомъ злодѣяніи вообще.
2. Знаки подозрѣнія о злодѣяніяхъ въ особенности.

Пунктъ 1.

Знаки подозрителства во всякомъ обще злодѣяніи, по которимъ опорочепний достойно въ роспросъ или на мученіе взятъ бить можетъ, суть слѣдующие: 1) Когда кто прежде своего призванія въ судъ, или прежде допроса, либо по допросѣ изъ суда сподъ арєста либо изъ турми виломався бѣжать вознамѣрится, или и убѣжитъ, но пойманъ будетъ, ибо той побѣгъ чинитъ его явно подозрителнимъ, однако жъ и въ томъ разсуждать, не принужденъ ли онъ къ такдму побѣгу билъ отъ своей простоти, опасаясь напрасного боя и безразсмотрителного отъ которого судьи, хотя и безвинно мученія, либо ради наступства бываемого отъ силного истца, и для того если би и по такомъ побѣгѣ пожелалъ оправдать себе какими обстоятелстви и достовѣрними свѣдителми, тое ему судъ допустить имѣетъ. 2) Если бъ кто внѣ суда предъ кимъ приватно въ своемъ злодѣяніи признался или тѣмъ хвалился и въ томъ би изобличенъ билъ тремя или двома, а покрайней мѣрѣ однимъ достовѣрнимъ и ни въ чемъ не подозрителнимъ свѣдителемъ за его присягою или би какимъ своимъ писмомъ самъ себе открилъ. 3) Когда би кто съ тѣмъ кому какое злодѣяніе здѣлалось предъ тимъ имѣлъ вражду и ссору и на него злобствуя прежде того злодѣянія какимъ мщеніемъ, напримѣръ: пожегою, убийствомъ, погрожалъ и то угроженіе било би правилно доведено. 4) Когда би кто съ другими злодѣями вѣдая о ихъ злодѣйствахъ сообщался и дружа съ ними или укривая оних въ домъ свой ихъ принималъ и имъ въ злодѣяніи помоществовалъ. 5) Если жъ би будучи не постояннимъ и прежде какое злодѣяніе учинилъ, за что уже билъ штрафованъ платежемъ либо другимъ какимъ явнимъ наказаніемъ и въ томъ достовѣрно изобличенъ билъ, но съ такимъ прежде подозрителнимъ, а нового подозрѣнія и никакихъ знаковъ неимѣющимъ не инако въ распросѣ поступать, токмо какъ въ главѣ 24, въ артикулѣ 6, въ пунктѣ 1, именно показано. 6) Если кто въ судѣ при допросѣ инако прежде иначо послѣ въ словахъ своихъ мѣшатся равно и видимую неправду показиваетъ, дрожитъ, смущается, въ лицѣ измѣняется и робѣетъ.

Порядокъ: часть 3, о *казни злодѣевъ*, № 9, часть 4, о *казни злодѣевъ*, № 13 и 14. Тамъ же: часть 4, № 15. Права Цесарского артикулъ 15, № 4. Тамъ же: часть 4, № 10, со изъясненіемъ, артикулъ 4, № 7, артикулъ 12,

№ 1, 2 и 3. Статутъ: роздѣлъ 14, артикулъ 17 и 18. Порядокъ: часть 4, о *казни злодѣевъ*, № 17.

2.

Знаки подозрѣнія о злодѣяніяхъ въ особенности по которимъ опороченний роспросу и мученію подлежитъ. 1) Въ убійствѣ, если бы опороченний видѣнъ билъ что бѣжалъ и съ того мѣста, гдѣ убитого тѣло знайдено, либо окровавленое убитого жъ или его самого одѣяніе, оружіе или другие какие убитого вещи у него найшлися бъ, или бы что отъ тѣхъ же вещей куда для сохранения далъ или продалъ, а немогъ бы оправдать себе, гдѣ, отъ кого и какимъ образомъ такие вещи достались, или для чего бъ одѣяніе или оружіе было у него окровавлено и самъ бы отъ убитого бѣжалъ. 2) Въ умерщвленіи отравою, если съ отравленнимъ прежде имѣлъ вражду или наслѣдія какого по немъ ожидалъ, либо съ женою отравленного безчинно жилъ, а купивъ какие къ отравѣ надлежащие матеріяли, въ купѣ той запирался, но послѣ изобличенъ бы билъ, или такие жъ матеріяли у него найшлися бъ, а не могъ бы себе оправдить для какой именно другой потреби оних досталъ и держалъ. 3) Въ воровствѣ у кого бы найшлись краденние вещи или бы кому даровалъ, а гдѣ взялъ не показалъ бы достовѣрной очистки, такожъ и у кого явилися бъ какие инструменти къ ломанію дверей сундуковъ и къ отмиканію замковъ способние или многие ключи сверхъ имѣющихся у него замковъ, либо у кого своровани били знатние какие пожитки, или не малое число денегъ, а тотъ, на кого имѣется подозрителство въ такомъ крадежѣ прежде опия билъ скуденъ послѣ же вскорѣ сталъ являтись не убого и не въ пропорцію прежняго своего имѣнія себе весть, а откуду такое довольство имѣетъ и гдѣ взимаетъ, что росточаетъ, въ томъ бы себе не оправдалъ. 4) Въ поджегѣ, кто бы прежде худое имѣлъ обхожденіе и видѣни бы или найденни у него били какия инструмента, либо приправи и матерьяли къ поджогу способние, и для чего тое держалъ, не могъ бы себе доводно оправдить. 5) Въ чародѣйствѣ, суть подозрителние колдуни или шепотники и шепотницы, которие и прежде волшебства какого употребляли, особливо же если бы кого чародѣйства учили и когда бы страждущему отъ чародѣйства тѣмъ прежде угрожали и въ томъ доводно били бъ изобличени. 6) О шпіонствѣ, найпаче въ военное время если бы который жидъ, или другий иновѣрецъ, либо иностранний человѣкъ явился гдѣ

не въ обыкновенномъ своемъ одѣяніи и не показалъ бы доводныя причины для чего такаго непристичного себѣ одѣянія употребилъ, къ тому жъ не имѣлъ бы ни какого паспорта или другого доводнаго засвѣдительствованія, откуду и за чимъ въ сей край пришелъ и не объявлясь на урядахъ шатался бъ по разнимъ мѣстамъ и селамъ, подобнимъ образомъ и въ другихъ подозрѣніяхъ знакахъ поступать, кто бы въ которомъ ни есть злодѣяніи могль бить примѣченъ.

Порядокъ: Правъ Цесарскихъ артикулъ 6 и 7, часть 4, *о казни злодѣевъ*, № 10. Права Цесарского артикулъ 4, 9, 10, 11 и 13. Порядокъ: Права Цесарского артикулъ 15, съ прибавленіемъ.

Артикулъ 5.

О роспросѣ преступниковъ прежде мученія.

1. Злодѣевъ прежде мученія доброволно спрашивать.
2. Злодѣя со всякимъ обстоятелствомъ роспрашивать.
3. Судьямъ при распросѣ злодѣевъ никакихъ персонъ или окрестностей именовать и никто ихъ къ оговору другихъ наущать не долженъ.
4. Злодѣя, если доброволно повинится, немучить, а приговорить чему достоинъ.

Пунктъ 1.

При роспросѣ всякихъ злодѣевъ присуствовать должни сами судовие члени и писаръ и о чемъ дѣло будетъ въ томъ во всемъ оныхъ злодѣевъ роспрашивать, а хотя кто по вишеписаннимъ подозрѣнія знакамъ и примѣтамъ мученія достоинъ будетъ, однакъ и тогда еще не ускорить его мучить, развѣ бы другимъ способомъ, то есть по увѣщанію судейскомъ и съ доброволного допроса правда явитись не могла, а гдѣ явние суть доводи и самъ преступникъ доброволно признается, тамо и мученію бить ненадобно, кромѣ когда бы оний злодѣй и въ иномъ дѣлѣ за доволними знаками явился подозрителенъ и того бы въ роспросѣ не сказалъ или бъ товарищей своихъ злодѣянія укривалъ, а прежде мучителного истязанія предлагать ему между протчимъ и жестокость мученія, дабы къ опому себе не приводя, доброволно въ чемъ виноватъ признался.

Порядокъ: часть 4, о *казни злодѣевъ*, № 4, съ начала.

2.

Оного жъ злодѣя надобно со всякимъ обстоятелствомъ спрашивать и вопервыхъ какъ его по имени зовутъ, чий сынъ и какъ прозваніемъ, гдѣ родился, сколко отъ рода лѣтъ, какой вѣри и какого званія, гдѣ прежде жилъ доселѣ, и за чимъ сюда пришелъ, какий промыслъ имѣлъ и имѣетъ, учинилъ ли тое злодѣйство по которому онъ приведенъ въ судъ и если будетъ дѣло напримѣръ о убійствѣ или о воровствѣ, и въ томъ при знается, что учинилъ, то которого времени, на которомъ именно мѣстѣ, какимъ образомъ, для чего, самъ ли собою или которихъ имѣлъ пособниковъ и товарищей съ подговора ли, совѣта, наущенія, либо подкупу то учинилъ и кто бы именно онъ былъ подговорщикъ, совѣтникъ и устителъ или подкупщикъ, что ему за то далъ или дать посулилъ, какимъ оружіемъ или орудіемъ убилъ, какие рани ему учинилъ или другимъ какимъ образомъ его умертвилъ, въ какомъ платьи и одѣяніи убитий былъ, что денегъ или другихъ какихъ вещей въ него взялъ, гдѣ такие денги и вещи подѣлъ, отдалъ ли кому, либо продалъ и что за то взялъ, подобнимъ же образомъ и всякого злодѣя спрашивать, не токмо о томъ злодѣяніи на которомъ пойманъ или по доводамъ изобличенъ либо въ чемъ подозрителенъ будетъ, но и о томъ побивалъ ли когда прежде на разбоѣ и воровствѣ, сколь давно и съ кимъ именно сталъ розбивать и воровать, кого именно прежде убилъ или окралъ, какие пожитки побралъ и и гдѣ оние дѣвалъ, а если найденни или кимъ примѣченни будутъ у него какие къ воровству или къ зажиганію инструменти и орудія либо къ отравѣ матерьяли, то у кого оних досталъ или гдѣ зарилъ либо кому отдалъ, особливо же если будетъ чародѣй, то отъ кого когда и какимъ образомъ того чародѣйства научился, кому прежде какое зло тѣмъ учинилъ, такъже о прочемъ по всякимъ окрестностямъ ничего не упущая, чтобы было къ видѣнію и узнанію всея вини и къ обстоятелному изслѣдованію дѣла потребно, писаръ же все то показаніе вѣрно безъ всякой прибавки и упущенія записивать имѣетъ.

Порядокъ: Права Цесарского артикулъ 18, 19, 20, 21 и 22, *о казни злодѣевъ*, № 32, часть 4.

3.

При роспросѣ злодѣевъ должни быть судьи въ томъ осторожни,

дабы ни кого отъ себе самихъ кто ихъ злодѣянію сообщникъ, ни времени, ниже мѣста на которомъ бы то злодѣяніе учинилось и ничего другого, какъ бы въ его наученіи не именовали бъ, но кого и что самъ преступникъ знаетъ спрашивали бъ, ибо отъ такого судейского какого нибудь именованія можетъ оный злодѣй невинныхъ напрасно опорочить и сказать на нихъ, то что въ самомъ дѣлѣ не было, особливо же ни кто бъ, а паче отъ судовихъ чиновниковъ и служителей, не дерзалъ таковихъ же преступниковъ наущать къ оговору другихъ какихъ нибудь людей, ибо если бы то на кого заподлинно довелось, таковий самъ имѣетъ быть судимъ яко наустител.

Порядокъ: Права Цесарского артикулъ 5, № 5.

4.

Когда изъ доброволного злодѣевъ признанія покажутся на то какие о времени мѣстѣ и о протчемъ обстоятелства, тогда судьи имѣютъ о томъ собою ли или чрезъ посланнихъ достойнихъ людей справитись и провѣдать подлинно и показаніе отъ злодѣя мѣста и окрестности, гдѣ бы тое злодѣяніе учинилось или гдѣ бы что скрито было, освѣдителствовать, а по такой справки и освѣдителствованіи ежели тѣ окрестности сходни во всемъ съ показаніемъ отъ преступника будутъ, то оттуда явний доводъ его есть, понеже невиноватий въ такомъ злодѣяніи не могъ бы по всѣмъ тѣмъ окрестностямъ, если бы ему били невѣдоми, такъ сходно показать, и по такомъ признанію ни какимъ уже мученіямъ его истязивать въ томъ не надлежитъ, но учинить объ немъ судовой приговоръ, какого наказанія или казни по правамъ достоинъ будетъ, ибо такое злодѣяніе доброволно въ судѣ съ подлинними обстоятелства учиненное на самого себе признаніе паче всякого довода есть лучшое.

Права Цесарского артикулъ 24, часть 4, *о казни злодѣевъ*, № 4.

Артикулъ 6.

О розискѣ или мученіи злодѣевъ.

1. Мученіе должно быть смотря по преступленію.
2. Изъ начала какое имѣетъ мученіе.
3. Въ мученіи поступать смотря по персонѣ преступника.

4. Болного преступника и беременния жени до какого времени не мучить.

5. Какия персони розиску или мученію не подлежать.

6. Злодѣя который не винится надлежитъ мучить.

7. Преступнику, въ чемъ на мученіи повинится и записанно будетъ, тѣ записанние рѣчи его потомъ безъ мученія уже прочесть.

8. О преступникѣ который на мученіи не повинится.

Пунктъ 1.

Мученіе надъ преступникомъ должно бить смотря по важности его преступленія, и того судьи сами по справедливости смотрѣть имѣютъ, сколь долго или мнѣе, жесточае или легчае за болшое или меншое дѣло истязивать мученіемъ надлежитъ, всякого же злодѣя признаніе не въ тотъ часъ пока его мучатъ имѣетъ бить записиванно, но когда скажетъ, тогда надобно отъ мученія удерживатись и тако рѣчи его записивать.

Порядокъ: Права Цесарского артикулъ 28.

2.

Съ начала надлежитъ преступника истязивать легшимъ мученія способомъ, то есть плетми или розгами, ибо ниие и тако истязанние непредая себе болшому мученію могутъ въ своей винѣ признатись, если жъ отъ того не повинятся, а злодѣяніе будетъ важного дѣла и обстоятелства, явно подозрителними ихъ показивати будутъ сами же преступники тѣломъ крѣпки; такихъ и рожженнимъ желѣзомъ жечъ по приличнимъ тѣла мѣстамъ или ниимъ жестокимъ мученія способомъ къ признанію правди истязивать, съ тѣмъ однакъ смотреніемъ, чтобъ на составахъ ихъ не повредить а паче не умертвить, попеже если би било тое учинено, таковии судьи сами останутся въ подозрѣніи, яко не по справедливости и не судебнимъ обичаемъ, но по какой страсти и злобѣ въ томъ поступаютъ, за что и сами, по вишезображенному во второмъ артикулѣ сея главы, истеданію подлежать могутъ.

Порядокъ: часть 4, *о казни злодѣевъ*, № 24.

3.

При томъ же мученіи поступать смотря по персонѣ, которая къ

мученію приводится, ибо инако имѣетъ быть мученъ старий, а инако молодой и средний, а инако слабосилний, а инако крѣпкий, такожъ инако шляхтичъ, мѣщанинъ знатний, а инако простой породи твердия безстудния и худия люди, инако же женский полъ, и однимъ словомъ сказать, судья имѣетъ въ той часъ тако противъ оного мученаго человѣка себе показивать, чтобъ видимъ былъ паче милостивимъ судьею, нежели мучителемъ, памятствуя, что и самъ есть человѣкъ.

Часть 4, *о казни злодѣевъ*, № 18.

4.

Который бы мученія достойний злодѣй имѣлъ на тѣлѣ рани или другий тяжкий вредъ, такового со всякимъ оберегателствомъ надлежитъ мучить, какъ бы могълъ опь тое мученіе кромѣ болшого на здоровьи своемъ повреждепія спесть, а если бы былъ тяжкой какой болѣзни, то мученіемъ удержатись, поки отъ тоея болѣзни освободится, тожъ разумѣть и о преступной беременной женѣ, которая не имѣетъ быть мучена поки родитъ и по бремени виздоровѣетъ.

Права Цесарского артикулъ 29, часть 4, *о казни злодѣевъ*, № 19, на концѣ.

5.

Отъ мученія или розиску изъяти суть и никогда къ пыткѣ повержени не бываютъ персони нижеслѣдующие: шляхта, духовние персони и чиповники, служители високихъ чиновъ, знатние честние люде тако жъ лишенние ума, да пристарѣлие семидесяти лѣтъ, и недорослий полъ мужескъ шестнадцять, женскъ четирнадцять лѣтъ, и беременная жена поки беременая будетъ, кромѣ важности дѣлъ государевихъ и убийства, однако жъ и въ томъ по подлинимъ доказателствамъ.

6.

Кто бы явно подозрителний о какомъ злодѣйствѣ, по которому въ судъ приведенъ, въ роспросѣ правди не показалъ, таковий по вишеписанному розискапъ и мученъ быть имѣетъ, а если въ розиску повинится, то надлежитъ его спрашивать кромѣ того въ чемъ повинился и о другихъ злодѣяніяхъ со всякимъ обстоятелствомъ, какъ вище сего

въ артикулѣ 4, въ пунктѣ 2, изображено, и когда изъ показанныхъ нимъ обстоятелствъ во всемъ явится правда, тогда болѣе его мученіемъ не истязуя учинить объ немъ приговоръ чему достоинъ.

Тамъ же: № 4. Порядокъ: Права Цесарского артикулъ 24.

7.

Что при томъ розиску отъ оного преступника показанно и записанно будетъ, то и послѣ ему безъ мученія уже прочесть и испросить надлежитъ утверждается ли онъ на томъ, что зъ розиску на себе визналъ, и если безъ взякой отмѣни тожъ подтвердитъ, оное паки записать и такой его винѣ своей подтвержденіе будетъ уже ко учиненію надлежащаго объ немъ приговора несумнителное.

Порядокъ: часть 4, *о казни злодѣевъ*, № 4.

8.

Если жъ би по нѣкоторимъ подозрѣнію знакамъ билъ преступникъ жестоко мученъ и въ томъ би не винился, то оного другій разъ мучить о тое жъ злодѣяніе не надлежитъ, развѣ би новия какия на его подозрѣнія знаки явились, по которимъ достойно было паки взять его въ розискъ, однако жъ и за первими подозрѣнія знаки вторично мученъ можетъ когда явное его злодѣяніе будетъ тремя или двума достовѣрними свѣдителми доведеное, изъ чего судья безсумнителенъ станетъ, а по злодѣю то признаетъ, что онъ не отъ невинности, но отъ жесточенія и злости несказуетъ правди, буди же и за таковимъ повторнимъ мученіемъ не повинится, то уже объ немъ не по его рѣчамъ, но по свѣдителскимъ доводамъ за присягою ихъ чинить приговоръ надлежитъ.

Тамъ же: часть 4, *о казни злодѣевъ*, № 28 и 29. Права Гражданского артикулъ 17, № 6, въ срединѣ.

Артикулъ 7.

О злодѣяхъ котории на мученіи не винятся, либо не сходно зъ дѣломъ показиваютъ.

1. Преступникъ которій зъ роспросу винится, а послѣ запирается трижди мученъ бить имѣетъ.

2. Кто отъ простоти или глупства либо отъ нестерпѣнія мученія въ рѣчахъ сумнителство показиваетъ.

3. Кто упорно противно доводовъ въ мученіи запирается.

Пунктъ 1.

Кто би въ какомъ злодѣяніи изъ розиску повинился, а съ показанія его явилося бъ то признаніе бить невѣроятно, потому что съ обстоятелствами дѣла несходно, да когда и мучить его перестануть, то рѣчей своихъ на розиску сказанних отпиратись будетъ; тогда отъ судей по доволному увѣщанію и угрозителними словами, даби не плутовалъ, но сказалъ би правду, вторично и третично мучить его моцно, ибо учиненное первое признаніе паки его въ новое приводитъ подозрѣніе, однакожъ мученіе тое производимо имѣетъ бить противъ прежняго легче, а ежели и трижди мучений паки запретется и не будетъ кромѣ подозрителства инихъ какихъ подлинних о его злодѣяніи доводовъ, то взявъ по немъ добрия поруки, которие могли бъ его когда въ судъ ни востребуется представить, и приведъ его къ присяги въ томъ, что за учиненное себѣ истязаніе ни на какомъ отмщенія дѣлать небудетъ, освободить оного съ подъ ареста, если жъ таковихъ порукъ непоставитъ, а истецъ не будетъ на его далшое подъ арестомъ держаніе настоевать, то судъ можетъ оного за истцевимъ соизволеніемъ и отпустить, ежели жъ истецъ на таковий отпускъ его не изволитъ, то держать его подъ арестомъ даже до трехъ годовъ, а когда и чрезъ тѣ года ничего болше къ доводу виноватого колодника не явится, то уже вовся оного освободить надлежитъ.

Порядокъ: Правъ Цесарскихъ артикулъ 25, часть 4, *о казни злодѣевъ*, № 30, въ артикулѣ Правъ Майдебурскихъ *о колодникахъ и ворахъ*, № 2. Зерцало Саксонское: подъ словомъ *порука*, № 1.

2.

Но въ такомъ дѣлѣ которое криминалу подлежитъ должни судьи великое имѣть разсмотрѣніе о состояніи преступника, не отъ простоти ли онъ изъ глупства своего или отъ нестерпѣнія мученія тако въ показиваемомъ на себе злодѣяніи винится либо запирается, и если сие усмотренно будетъ, то не чиня объ немъ приговора послабить ему продолженіемъ времени и положить то на волѣ Божіей, пока заподлинно впредъ объ-

вится можетъ, ибо по всякимъ правамъ лучше десять виноватихъ освободить, нежели одного невиноватого погубить.

Порядокъ: Права Цесарского артикулъ 17, № 4, съ поправленіемъ.

3.

Ежели бы который преступникъ въ своемъ злодѣяніи изъ розиску винился и были бъ подлинные несумнительныя доводи, а послѣ о томъ запирался бъ и усмотрено бы, что онъ тако плутаетъ не отъ глупства и не отъ нестерпѣнія мученія, но отъ злобы, какъ бы возмогъ отъ достойныя казни себе освободить либо что похитилъ чужое того невозвратитъ, то уже безъ далнейшаго о томъ розиску надлежитъ объ немъ приговоръ учинить, чему по силѣ права достоенъ.

Порядокъ: Права Цесарскаго артикулъ 25 и 39.

Артикулъ 8.

О оговорахъ отъ преступниковъ во всякихъ злодѣяніяхъ и о мученіи явныхъ злодѣевъ въ какое нибудь время.

1. При оговорѣ отъ злодѣя какие обстоятельства разсуждать.
2. О оговорѣ злодѣйскомъ не подозрительныхъ и подозрителныхъ людей.
3. Если бы злодѣи своего владѣлца или господина оговорили.
4. Злодѣевъ когда много будетъ который отъ нихъ первѣе имѣетъ быть мученъ.
5. Явныхъ злодѣевъ почему и въ день праздничный мучить надлежитъ.

Пунктъ 1.

Который бы преступникъ, будучи подъ арестомъ прежде розиску или при самомъ розискѣ либо къ публичному наказанію, или къ смертной казни приговоренный, оговорилъ одного кого или многихъ, что и они къ тому жъ его злодѣянію приличны, то судъ имѣетъ онаго злодѣя обстоятелно спрашивать, какого бъ времени на которомъ мѣстѣ и съ какой причины оные оговоренные съ нимъ въ томъ соглашались и какимъ образомъ суть приличны, ничего въ томъ спорѣ неупущая отъ чего бъ могли какия подобія или знаки съ тѣмъ оговоромъ сходны или

несходни явитись, да и о томъ подлинно справитись, не билъ ли когда тотъ злодѣй съ ними собою оговоренними въ какой ссорѣ и не имѣетъ ли на нихъ за то вражди, такожъ какого состоянія оные люде доброго или худаго и не были ли предъ тимъ въ чемъ подозрителни.

Порядокъ: Права Цессарскаго артикулъ 5, № 12.

2.

Если оговоренные люде явятся быть добраго состоянія ни въ чемъ неподозрителные и никакие вновъ знаки или доводи о ихъ подозрителствѣ не имѣлися би, а паче если би тотъ злодѣй ссору съ ними или вражду какую на нихъ имѣлъ, такой его оговоръ ничего имъ вредить не можетъ, токмо присягою очистить себе должни, ибо многажди тотъ оговоръ отъ злодѣевъ бываетъ и отъ сего что за нѣкоторую мнятъ себѣ отраду имѣть соучастниковъ страданія своего, если жъ би кто отъ тѣхъ оговоренныхъ билъ въ чемъ подозрителенъ, а къ тому и подобія какие и знаки злодѣевъ показанные явилися бъ быть сходни, то съ оними поступать какъ выше въ артикулахъ сея глави 3 и 4 показанно.

Порядокъ: часть 4, *о казни злодѣевъ*, № 7 и 31. Статутъ: роздѣлъ 14, артикулъ 10.

3.

Если би чии подание или слуги на воровствѣ или разбоѣ пойманные прежде мученія или на мученіе либо и на смерть уже осужденные оговорили своего владѣлца или прикащика либо господина, что онъ о томъ злодѣйствѣ ихъ свѣдомъ и краденихъ или разбоемъ взятихъ вещей съ ними участенъ, таковий, если въ первое будетъ оговоренъ и ни въ чемъ не подозрителний и явныхъ доводовъ въ томъ на него не будетъ, можетъ самъ одинъ присягою своею отъ оговору очиститись, а если би тотъ владѣлецъ или господинъ отъ таковихъ другихъ и третихъ злодѣевъ на смерть осужденныхъ билъ оговоренъ, котории и при смерти би своей его неотговорили, имѣетъ уже не самъ, по самотреть съ посторонними неподозрителними двумя человѣки, а если би такихъ не имѣлъ, то съ сродниками, въ неимѣніи же

и тѣхъ съ домовою не подозрѣнною челядью отъприсягтись, а буди не похочетъ отъприсягтись, то съ нимъ какъ съ подозрителнимъ поступать, когда же би и въ четвертий разъ отъ такихъ же злодѣевъ тотъ владѣлецъ или господинъ билъ оговоренъ, тогда уже, не допущая оного къ присяги, судить его яко злодѣя по доводамъ.

Статутъ: роздѣлъ 14, артикулъ 19, параграфъ 1 и 2. Въ артикулѣ: права Майдебурского, Порядокъ: *о колодникахъ и ворахъ*, № 3.

4.

Когда би отъ такого злодѣя оговоренних или отъ истца опороченних било много, которихъ по вишепоказанним въ 4 сея глави артикулѣ или по другимъ явнимъ подозрѣніямъ достойно било розискивать или мучить; тогда во первихъ розискивать того, которого судъ усмотритъ бить угодпѣйшимъ къ визнанію правди, буди же тотъ не повинится, то кого между ними усмотренно будетъ за подозрителнѣйшаго, въ томъ числѣ будетъ отецъ съ синомъ, мужъ съ женою либо старший съ молодшимъ, тогда перѣе сина неже отца, а жену прежде мужа, и молодшого прежде старшого роспрашивать для того, что или самъ отецъ сожалѣя о мученіи сина повинится, или синъ яко молодий, жена же яко по слабости природи не столь терпелива, а молодший страха ради мученія, скорѣе скажутъ правду.

Порядокъ: часть 4, *о казни злодѣевъ*, № 27.

5.

Всякихъ явних злодѣевъ и какихъ нибудь по кримѣналнимъ дѣламъ преступниковъ яко всегда, хотя въ сами дни свѣтлого праздника или рождества Христова и въ другіе праздники, имать и въ судъ весть надлежитъ, такъ оние тогда къ роспрашиванни и по необходимости и розискиванни бить могутъ, се же въ такихъ случаяхъ, если би какое опаство предлежало, чтобъ запродолженіемъ времени не могло бить какимъ образомъ преступленіе ихъ самихъ закрито, а бездоводно остатись, или когда би доброволно не объявили своихъ товарищей, которихъ би такожъ имать надлежало, чтобъ не ушли и не воспослѣдовало би какое отъ того кому разореніе, а особливо же ежели будетъ оное преступленіе великое и смертной казни касающееся.

Тамъ же: часть 4, *о казни злодѣевъ*, № 6, со изъясненіемъ.

Артикулъ 9.

О опороченныхъ отъ кого честныхъ людей.

1. Кто честного безъ доводовъ опорочитъ.
2. Кто въ первое опороченъ будетъ за сомнительными знаки.
3. Не однократно опороченный чему подлежитъ.

Пунктъ 1.

Кто бы нибудь котораго знатного честного и ни въ чемъ не подозрителного человѣка безъ лица и безъ всякихъ на него въ подозрѣніи доводовъ такъ челобитьемъ въ суду, яко и безъ челобитья, опорочилъ сказуя, что отъ него ему или иному кому крадежемъ либо другимъ образомъ шкода и убитокъ каковъ здѣлался, такое опороченіе оному неподозрителному человѣку на чести его ничего вредить не имѣетъ, а оный порицатель тому опороченному безчестія по званію его жъ заплатитъ и арестомъ за тое паказанъ быть имѣетъ, какъ въ главѣ 20, въ артикулѣ 16, въ пунктѣ 7 и 8 показано.

Статутъ: роздѣлъ 14, артикулъ 10, параграфъ 1. Правъ Хелминскихъ книги 5, роздѣлъ 10.

2.

А когда бы кто хотя и неподозрителного человѣка, по изъ какихъ причинъ, яко то изъ учиненаго передъ тимъ отъ кого пореченія, либо отъ какого злодѣя оговору, а то бы въ дѣлѣ было записано да не доведено, или изъ другихъ подозрѣнія сумнителнихъ знаковъ, того пореченія ему присягою своею схотѣлъ догодить, тотъ же бы опороченный предъ симъ присягою ни другимъ образомъ по тому не очистился, тогда въ первое самъ одинъ близший будетъ отъ опаго порока присягою себе очистить, а по присяги затоковими хотя и сумнителними знаки на порицателю уже за безчестіе свое платежа и арестомъ паказанія искать не имѣетъ, а если бы оный опороченный присягнуть не похотѣлъ, то яко уже тѣмъ самимъ себе приводитъ къ подозрѣнію, долженъ шкоду, о которой будетъ искъ, наградить кому надлежитъ.

Статутъ: роздѣлъ 11, артикулъ 10, параграфъ 2, и артикулъ 20, параграфъ 1 и 2.

3.

Если же тотъ опороченний въ другій и третій разъ за какими нибудь новаго подозрѣнія знаки или за другимъ и третимъ отъ кого оговоромъ опороченъ будетъ, то уже не самъ одинъ, но самовторъ или и самотреть съ неподозрительними посторонними людми о добромъ его состояніи вѣдающими или когда такихъ людей не будетъ имѣть, то съ сродниками, а въ неимѣніи и тѣхъ, съ домовою не подозрительною жъ челядью сколко ихъ дорослихъ будетъ отприсягнутись долженъ, буди же би кто изъ тѣхъ домовихъ его хотя одинъ о томъ съ нимъ и за него присягнуть не похотѣлъ, то всѣ убитки, сколко отъ истца присягою доведенно будетъ, платить, а самъ подлинно виноватого въ томъ искать себѣ имѣетъ, паки же когда и зачетвертое тотъ же по какимъ явнимъ знакамъ и по прежнимъ оговорамъ опороченъ будетъ, то съ нимъ въ роспросѣ яко съ явно подозрительнимъ и въ приговорѣ къ чему доведется какъ съ злодѣемъ поступать.

Тамъ же: артикулъ 10, параграфъ 3, 4 и 5, и артикулъ 20, параграфъ 2, на концѣ.

Артикулъ 10.

О мученіи подозрителнихъ безъ лица по прежнему на нихъ подозрѣнію.

Приличний въ прежнемъ какомъ крадежѣ воръ хотя послѣ безъ лица и безъ новихъ подозрѣнія знаковъ въ судъ приведенний по настоянію истца ради прежняго подозрѣнія можетъ быть мученъ, токмо би на которомъ составѣ и членѣ поврежденъ, а паче умерщвленъ не билъ, а если въ томъ крадежѣ повинится, то въ платежѣ за покраденние истцеви пожитки и въ наказаніи или казни его поступать какъ о томъ въ 20 главѣ, въ артикулѣ 9, изображенно; когда же не повинится за то мученіе яко безъ новихъ подозрѣнія знаковъ утерѣнное истецъ сму заплатить долженъ, какъ за рану простого человѣка, хотя бъ онъ билъ какого нибудь званія; ибо приличние вори яко по правамъ за тое воровство вѣчно безчестними суть, такъ куппо съ честію и званіе своей же чести приличное теряютъ; буди же на того вора отъ истца показанни будутъ какие на кого подозрѣнія знаки, а онъ въ томъ воровствѣ на мученіи не повинится, таковий истецъ за то

мученіе ради тѣхъ же новихъ знаковъ ни чего ему платить не имѣетъ.

Статутъ: роздѣлъ 14, артикулъ 18, параграфъ 1, съ поправленіемъ.

Артикулъ 11.

О приготовленіи осужденного на смерть.

1. На смерть осужденному о его смерти объявлять.

2. Предъ экзекуціею къ осужденному пріятелей его и духовнихъ лицъ допущать.

3. Духовний па исповѣди осужденного къ отговору праведно оговоренних ъ наговаривать не долженъ.

4. Осужденного прежде смертной казни ни чѣмъ упоевать не допускать.

Пунктъ 1.

Когда по вишепоказанним и другимъ правним судовимъ по ступкамъ и по учиненному приговору и конфирмаціи оная смертная экзекуція надъ осужденним чинена бить имѣетъ, тогда за недѣлю или за нѣсколко дней о той приговоренной надъ нимъ экзекуціи опому жъ надлежитъ объявить и особенное отъ другихъ колодниковъ мѣсто при крѣпкомъ карауль отвесть, гдѣ би онъ могль уединенъ будучи къ исповѣданію грѣховъ своихъ съ надлежащимъ покаяніемъ и къ причастію Божественних ъ тайнъ себя приуготовить.

Порядокъ: Правъ Цесарскихъ артикулъ 49, № 1.

2.

Судъ не имѣетъ запрещать пріятелимъ и знаемимъ приговоренного къ смерти для разговору о покаяніи и разсужденіи предлежащаго часа смерти къ нему приходить, токмоль тѣ допущаемие въ голось, а не тайно въ присутствіи карауллних ъ разговаривать съ нимъ имѣють, особливо же опредѣлить ему священника, который би исповѣди его вислушавъ Божественних ъ тайнъ сообщилъ онаго, и духовних ъ другихъ лицъ допущать искусних ъ въ писаніи Божественномъ, которие благочестивимъ увѣщаніемъ могли бъ наставлять онаго на спасителний истиннаго покаянія путь и отводить отъ богопротивнаго отчаянія,

крѣпко же внушать ему и утверждать въ немъ вѣру съ несумнителнимъ упованіемъ на милосердіе Божіе кровію и за слугами Христовими всѣмъ грѣшнимъ исходатайственное, которимъ такъ тое злодѣяніе коимъ заслужилъ онъ ту себѣ достойную временную казнь яко и протчие всѣ грѣхи ему отпущенни будутъ несумненно, и онъ нелишенъ будетъ небеспаго царствія, ежели съ истиннымъ сожалѣніемъ о тѣхъ грѣхахъ своихъ покается, и таковия духовния лица не токмо во время сидѣнія въ покаянной къ нему приходить, но даже до мѣста экзекуціи провождая онаго и до самаго тоя жъ экзекуціи исполненія при немъ присутствовать съ вишеобъявленнимъ увѣщаніемъ и утвержденіемъ должни.

Тамъ же: № 2 и 3, артикулъ 63, Правъ Цесарскихъ.

3.

Однакожъ тѣ духовние при слушаніи исповѣди осужденнаго или когда его на смерть ведуть не должни наговорами своими приводить его къ тому, чтобъ тѣхъ, которихъ онъ праведно при изслѣдованіи дѣлъ своему злодѣянію приличнихъ при смерти отговаривалъ онихъ бить невинними, инако бъ и самъ таковий священникъ смертно грѣшилъ би, и осужденного бъ привелъ къ новому лжи грѣху уволненіемъ виноватихъ отъ достойнаго наказанія и казни, ближнему же воспослѣдовала бъ обида и судьямъ поречепіе, и для того гдѣ бъ то случилось, что таковий осужденний о которихъ своихъ сообщникахъ прежде въ доброволномъ допросѣ или на мученіи визнанних при смертной казни своей сталъ отговаривать, долженъ паки взятъ въ роспросъ и мучепъ бить до утвержденія прежняго признанія, и для подлиннаго увѣданія, чтоби его къ такому отговору привесть имѣло, а потомъ уже судъ роспознавъ праведно-ль или ложно таковий отговоръ произошолъ, имѣетъ оному осужденному посилѣ вини его приговоренную казнь учинить, а съ оговоренними и съ тѣмъ кто къ оговору его наговорилъ, смотря по состоянію дѣла, поступать.

Порядокъ: Правъ Цесарскихъ артикулъ 49 и 64, того же Права Цесарского.

4.

Не имѣетъ бить всема допущено, чтобъ кто осужденному во время

приготовленія его къ смерти, а найпаче на экзекуцію ведомому, питье какое хмелное давалъ, и тѣмъ приводилъ би его къ тому, даби казни собою заслуженной не чувствовалъ, послѣдовательно же пяннимъ будучи и сокрушенія сердечного при смерти найпаче бить должного лишился бъ и безъ совершеннаго покаянія и надежди полученія вѣчния жизни, временной животъ свой окончилъ.

Тамъ же: артикулъ 49.

Артикулъ 12.

О смертной надъ осужденнимъ экзекуціи.

1. О видачѣ изъ суда кату или палачу осужденнаго для экзекуціи.
2. Декретъ судовий на мѣстѣ экзекуціи публично читать.
3. Должность палача въ исполненіи надъ осужденнимъ смертной экзекуціи.
4. Которим осужденного отъ палача отнявъ самого оного прибили бъ или въ смерть убили.

Пунктъ 1.

Во опредѣленний отъ суда къ смерти осужденнаго день надлежитъ судямъ отдавъ въ руки палачу приставить крѣпкий караулъ, и тако съ присутствіемъ нѣкоторихъ изъ самихъ судей весть оного къ уготовленному публичному на то мѣсту, чтобъ никто отъ какихъ своеволнихъ и противнихъ власти людей или отъ подобнихъ оному преступнику укритихъ гдѣ злодѣевъ не дерзнули изъ рукъ палачевихъ его насилно отнимать и освобождать.

Прибавленіе въ согласіе Статутового Права: роздѣлъ 14, артикулъ 31, параграфъ 4.

2.

А когда оний осужденний на мѣсто экзекуціи приведенъ будетъ, то перво декретъ или приговоръ судовий о казни того осужденного сочиненний имѣетъ писарь публично гласно и виразно во внятіе всему народу, за какую вину и преступленіе оний осужденний къ та-

ковой казни приговорень прочесть, потомъ въ присутствіи кто будетъ отъ судей и священника наставляющего его даже до самой смерти палачъ надлежащую надъ нимъ экзекуцію учинить имѣетъ.

Порядокъ: часть 1, *о кату или палачу* № 2, съ прибавленіемъ.

3.

Палачъ надъ осужденнымъ не инымъ какимъ образомъ и оружіемъ или орудіемъ, токмо какъ отъ судей приговорено и повелено будетъ, не облегчая ниже терзая излишнимъ мучителствомъ, ту экзекуцію отправить долженъ, подъ опасеніемъ себѣ смертныя казни, если не такъ сдѣластъ.

Тамъ же: № 3, съ прибавленіемъ.

4.

Гдѣ бы случилось что каковые своеволци на смерть осужденного изъ тюрмы насилно или другимъ какимъ образомъ на свободу випустили бъ, или ведомого на экзекуцію изъ рукъ палачевихъ отбили и отняли или самаго палача пришибли бъ, либо и въ смерть убили, таковые сами яко противники власти и нарушители права лишенію чести и смертной казни, равно какъ и отнятій ими злодѣй подлежать будутъ, челобитчику же убитки удвое, а палачу особливо за увѣчье по званію его самому или за убійство наслѣдникамъ его изъ имѣнія тѣхъ же самоволцовъ заплачено бить имѣетъ; буди же бы таковые своеволци съ отнятимъ куда ушли, то изъ суда о поимки о нихъ описавъ ихъ всякие примѣти вездѣ публиковать и когда поймани будутъ, то въ казни и въ доправки на имѣніяхъ ихъ платежа обидимимъ поступать по вышеписанному.

Статутъ: роздѣлъ 4, артикулъ 31, параграфъ 4.

Артикулъ 13.

О катѣ или палачѣ.

1. Катъ сообщенія народного и христіянскаго обрядовъ не лишается.
2. О доходѣ ката.

Пунктъ 1.

Катъ или палачъ хотя званія на себѣ поносное и ненавистное имѣетъ, кото ое обще въ народѣ обносится мерзостно для единаго того, что чрезъ него дѣйствуется мученіе и кровопролитіе человѣческое, однакъ опъ въ томъ дѣйствіи тако всему обществу человѣческому потребенъ есть, что безъ него надлежащее правосудіе самому всѣхъ судій богу приятное, яко отъ него узаконенное, а всѣмъ людемъ само нужнѣйшое исполнится не можетъ, вотще же би для такого правосудія и права на злодѣевъ установленни были, если би не было того, кто би опия самимъ исполнилъ дѣломъ, а понеже и тое самое крове и мученія человѣческаго тѣла не отъ его палачевой злоби и безчеловѣчія, но отъ показаннаго правосудія и справедливости происходитъ, того ради яко за то свое званіе онъ предъ Богомъ немерзокъ и яко грѣшникомъ признаванъ быть не долженъ, папаче слугою справедливости не неприлично називатись можетъ, такъ за тожъ всякому человѣку во омерзеніи его имѣть не надлежитъ, и священний чинъ сообщенія съ вѣрними входа церковнаго и причастія Божественнихъ таинъ возбранять ему не долженъ.

Порядокъ: часть 1, *о катѣ* № 2 и 4.

2.

Доходъ палачу кромѣ опредѣленного городового жалованія отъ истцевъ за мученіе зженіемъ или другимъ способомъ всякого злодѣя такожъ за отсѣченіе составовъ, за урѣзаніе ушей или носа, и за смертную экзекуцію по пятдесять копѣекъ по древнему обикновенію.

Статутъ: роздѣлъ 11, артикулъ 5, параграфъ 2, на концѣ. Зерцало Саксонское: подъ словомъ *обычай*.

Артикулъ 14.

О содержаніи въ судахъ и на урядахъ книгъ особнихъ для записиванія дѣлъ преступническихъ.

1. Книги въ судахъ о дѣлахъ преступническихъ двойние быть имѣютъ.

2. О воровствахъ и разбояхъ на урядѣ явки дѣлать.

Пунктъ 1.

Во всякомъ судѣ должни бить книги о дѣлахъ всякихъ преступниковъ двойние и съ которихъ въ одни всякие протести и явки о воровствахъ словесно ль или писменно на какомъ ни есть урядѣ сознания и другие о таковихъ же дѣлахъ учиненние уже по обстоятелномъ изслѣдованіи судовие приговори записивать, и тѣ послѣдніе книги по древнему названію именуются чорние, то есть таковие въ которие токмо безчестние дѣла виписанни бивають и въ оние чорние книги другихъ дѣлъ въ инихъ разних росправахъ вписивать не надлежитъ.

Статутъ: роздѣлъ 14, артикулъ 12, съ поправленіемъ.

2.

Кому нибудь отъ котораго вѣдомаго или невѣдомаго вора либо разбойника какая учинилась шкода и убитокъ о томъ въ чемъ обстоятелно таковий долженъ того жъ часа на урядѣ объявлять словесно или писменно и въ вишенеозначенние первие, то есть явочние, книги записивать, именуя и самаго вора если объ немъ извѣстенъ, а если не извѣстенъ, то докладая токмо сіе что такое воровство невѣдомо отъ кого сдѣлано.

Статутъ: роздѣлъ 14, артикулъ 6, при концѣ.

ГЛАВА ДВАДЕСЯТЬ ШЕСТАЯ.

О магистратѣ или урядѣ гродскомъ у привиліованнихъ и другихъ меншихъ городовъ, о судахъ ихъ гродскихъ и о другихъ должностяхъ.

Артикулъ 1.

О магистратѣ у привиліованнихъ и о урядѣ не у привиліованнихъ городовъ.

1. Магистратъ изъ какихъ членовъ состоитъ, и оние такожде и не у привиліованнихъ городахъ члени съ какихъ людей избиратись должни.

2. При магистратѣ и при ратушахъ которимъ урядникамъ бить надлежитъ кромѣ чиновъ.

Пунктъ 1.

Во всякомъ у привиліованномъ магистратѣ состоятъ тѣ именно члени: войти, бурмистри, райци и лавники, и оние члени избиратись должни изъ мѣщанъ знатнихъ, постоянних, совѣстних, разсудних, добронравних и гдѣ могутъ бить ученихъ, законорожденихъ, въ правахъ искусних, не молодшихъ отъ двадцати пяти, а не старѣйшихъ отъ семидесяти лѣтъ, не излишне богатихъ котории общество утѣснять обикли, и не весма скудних, котории ради скудости служить паче, а не судить способни, но среднихъ и нелакомихъ, ни лихваровъ, не прелюбодѣевъ, не иновѣрних и не иностранних, но тубилцовъ, со всѣмъ достойних и ни въ чемъ не подозрителних, избраніе жъ то должно бить въ обикновенное время при собраніи всѣхъ мѣщанъ, такожъ цеховихъ людей и всего посполства волними ихъ голосами, тожъ разумѣть о избраніи урядниковъ въ ратушахъ городовъ не у привиліованних, въ тѣхъ же ратушахъ должно бить войту одному, а тремъ толко бурмистрамъ.

Книги порядокъ: часть 1, *о урядѣ градскомъ* № 1 и 2, и *о персонахъ суду принадлежащихъ* № 5, и въ титулѣ *избранний на урядъ* № 1, 2, 3, 4, 5, 8, 9 и 10. Права Гражданскаго артикулъ 44, № 10 и 11 и артикулъ 46, № 12, Права Хелминскаго книги 1, роздѣлъ 5. Зерцало Саксонское: подъ словомъ *райца* № 6, 9 и 11.

2.

При томъ же магистратѣ и ратушахъ подлежитъ бить и инним урядникамъ, а именно: писару, до межовихъ дѣлъ коммисару или межовщику, городничему, возпому одпому или двомъ, чрезъ которихъ возних всякие съ позовними и другими писмами посилки и протчие поручаемие имъ дѣла отправляются, а избирать и въ оние урядники изъ таковихъ же какъ вишеозначенно достойних людей, по избранію же своемъ вишеозначенние всѣ члени или урядники должни навѣрность въ содержаніи своихъ чиновъ присягу чинить по формѣ, какъ

о присяги судей и другихъ судорихъ персонъ въ артикулахъ сего права седмия глави.

Статутъ: роздѣлъ 9, артикулъ 1 и роздѣлъ 4, артикулъ 8. Порядокъ: часть 1, *о персонахъ судовихъ*, *о урядѣ гражданскомъ* № 7 и 8, *о войтѣ* № 4, *о лавникахъ* № 3, *о писарѣ градскомъ* № 2. Зерцало Саксонское: подъ словомъ *райца* № 14 и 15.

Артикулъ 2.

О судѣ магистратовомъ или градскомъ.

1. Судъ градский въ коликомъ числѣ членовъ бить и какъ отправлятися долженъ.

2. О купчихъ и другихъ записяхъ въ магистратѣ и въ ратушахъ.

3. Судъ по какимъ дѣламъ отправляется и въ праздничные дни.

4. Сколко часовъ магистратовимъ урядникамъ судебние и другіе дѣла производить.

5. Аппеляція отъ магистрата и отъ ратуши въ висший судъ свободна.

6. Кому обида учинилась отъ войта или другихъ урядниковъ и вопреки кто би ихъ обидилъ.

Пунктъ 1.

Въ судѣ магистратовомъ надлежитъ засѣдать войту и протчимъ, въ вишше въ 1 сея глави артикулѣ показаннимъ, персонамъ, въ полномъ ли числѣ о нихъ или не въ полномъ, толко бъ въ магистратѣ отъ пяти, а въ ратуши отъ трехъ персонъ менше не было, судъ же тотъ производить имъ ежедневно, кромѣ праздничнихъ и торжественихъ дней, по всякимъ челобитчикамъ и криминалнимъ дѣламъ, слѣдуя ония надлежащимъ правнимъ порядкомъ, и совершенное дѣлая рѣшеніе и приговоръ, токможъ по артикуламъ сего права, а не по своему мнѣнію и договорамъ, въ криминалнихъ же дѣлахъ по рѣшенію самия приговоренния надъ преступникомъ экзекуціи не исполняя представлять о томъ для разсмотренія и конфермаціи въ вишший судъ, у котораго въ командѣ оний магистратъ будетъ.

Порядокъ: часть 2, *о вишеписанномъ судѣ* № 7. Зерцало Саксонксое: подъ словомъ *декретъ* № 12. съ поправленіемъ.

2.

Въ каждомъ магистратѣ и въ ратушѣ должни быть книги: 1) протоколи приходящихъ и отходящихъ писемъ; 2) декретовъ, приговоровъ и мнѣній по челобитческимъ дѣламъ; 3) всякихъ протестовъ; 4) высокомонаршихъ грамотъ, привилегіевъ, купчихъ записей, тестаментовъ, контрактовъ, обліговъ, и другихъ новихъ и ветхихъ крѣпостей по какимъ нибудь сдѣлкамъ; 5) а особливо имѣть черние книги; изъ тѣхъ въ каждую книгу какъ что вписивать и изъ чего виписи давать, о томъ поступать по артикуламъ сего права, все же то отправлять всѣмъ урядникамъ обще въ магистратѣ и въ ратуши, а не по приватнимъ домамъ и ни по какимъ другимъ мѣстамъ не обикновеннимъ.

Статутъ: роздѣлъ 14, артикулъ 8, параграфъ 1 и 2 и артикулъ 12.

3.

Въ томъ же магистратовомъ и градскомъ судѣ урядники могутъ засѣдать и въ воскресение, праздничние и високоторжественние дни, для отправленія самонужнейшихъ и времени нетерпящихъ дѣлъ, да для всякихъ случаевъ должни оние жъ градскіе урядники между себе опредѣлять въ судебную избу дневалнихъ по очереди перемѣнно.

Порядокъ: часть 2, *о горячомъ судѣ* № 1. Права Хелминскаго книги 2, роздѣлъ 63, съ прибавленіемъ.

4.

Оногожъ магистрата персони во вся дни собирась въ ратушъ въ 7 часу по полуночи до 1 часа полуденнаго бить должни, всегда же били бъ трезви и розематривая дѣла празнословіемъ и другими не потребними разговорами не мѣшали бъ, по со страхомъ Божіимъ и всякимъ прилежаніемъ по сущему правосудію оние дѣла производили и вершили, и ежели би когорий съ тѣхъ урядниковъ пришелъ хотя и въ указное время въ судъ да пянъ, и билъ би къ разсужденію не дѣйствителенъ, таковому тогда жъ изъ ратуши за первимъ разомъ казать вийти, въ другой разъ, если би таковъ же билъ, ратушними служителями выслать, даби чрезъ него въ произвожденіи дѣлъ не чинилось помѣшателство и остановка, а по третему разу наказать его арестомъ

или штрафомъ денежнымъ по разсмотрѣнію, буди же би и въ четвертий разъ кто отъ нихъ въ томъ не исправенъ быть показался, таковаго отъ чина его отрѣшить, въ протчемъ же всемъ оному гражданскому суду поступать какъ въ артикулахъ 7 и 8 показанно.

Порядокъ: часть 2, *о вложенномъ судѣ* № 6, *о бурмистрахъ градскихъ великомъ судѣ* № 15, въ артикулѣ правъ Майдебургскихъ *о судіяхъ* № 22. Правъ Цесарскихъ артикулъ 1, № 3, да въ великомъ реестрѣ подъ словомъ *судіи*. Зерцало Саксонское: подъ словами *графъ* № 6 и 9, и *давность* № 91. Права Гражданскаго артикулъ 16, № 22. Порядокъ: часть 1, *о войтѣ* № 3, съ поправленіемъ.

5.

Кто бы судомъ магистратовимъ и градскимъ не будучи доволенъ почиталъ оный быть за неправедний и обидливий, тому свободна аппелляція въ висшій надлежащій судъ, котораго апробація какъ явится, поступать въ томъ по артикулу осмия глави.

Зерцало Саксонское: подъ словомъ *аппелляція*, № 12, на концѣ.

6.

Буди же кому изъ магистратовихъ и ратушнихъ урядниковъ или мѣщанъ сдѣластся обида отъ самаго войта или другихъ урядниковъ, то падлежитъ искать сатисфакціи изъ войта, яко началного другимъ урядникамъ неподкомандного члена, въ вишшемъ судѣ гдѣ онъ судимъ, а съ другихъ урядниковъ тамъ же въ магистратѣ или въ ратуши, въ обидѣ же своей отъ кого другого самъ войтъ собою или чрезъ повѣренного въ томъ же магистратѣ или ратушѣ искать управи можетъ, токможъ тогда въ судѣ ему на томъ мѣстѣ не сидѣть и своего дѣла не судить, но протчие магистратовие или ратушние персони то дѣло по сущей совѣсти и по правамъ произвесть и рѣшить должни.

Зерцало Саксонское: *декретъ*, № 13, и подъ словомъ *повой*, № 4. Правъ Хелминскихъ книги 2, роздѣлъ 6.

Артикулъ 3.

О почитаніи въ судѣ градскомъ судовихъ и приходящихъ персонъ такожъ и о штрафѣ за непочтеніе.

1. Почтеніе въ судѣ градскимъ урядникамъ и взаимное отъ нихъ кому быть должно.

2. Штрафъ на тѣхъ, кто би которого градского урядника словами обезчестилъ или боемъ коснулся.

3. Штрафъ на судимихъ персонъ, которие между собою безчестно поступали.

Пунктъ 1.

Войтъ и другие градские урядники всегда, а паче когда по званію своему судъ отправляютъ отъ всѣхъ вѣдомства своего мѣщанъ и отъ тѣхъ, кои предъ ними судятся, почитаеми быть имѣютъ, взаимно же ежели и къ нимъ въ судъ знатная персона по случаю или запотребою какою прійдетъ должни они того приличнаго, смотря по его достоинству, почитать и пристойное дать ему къ сидѣнію мѣсто, ежели онъ самъ будетъ не челобитчикъ и ни отвѣтчикъ.

Правъ Гражданскихъ артикулъ 8, № 6. Зерцало Саксонское: подъ словомъ *судъ*, № 7.

2.

Кто би войта, бурмистра, райца, писара, лавника, и другихъ урядниковъ въ судѣ побилъ, тронулъ, либо словами обезчестилъ, таковъ обезчещений вставъ изъ своего мѣста, имѣетъ сатисфакціи искать въ томъ же судѣ у другихъ урядниковъ, и съ тѣмъ продерзателемъ поступать и его штрафовать, какъ въ главѣ 7, въ артикулѣ 5, о процессѣ судовомъ показанно.

Зерцало Саксонское: подъ словомъ *судъ*, № 60, и подъ словомъ *лавникъ*, № 44.

3.

Равная должность предлежитъ челобитчику и отвѣтчику или ихъ

повѣреннымъ, чтобъ они при произвожденіи въ судѣ градскомъ своихъ дѣлъ, учтиво между собою поступали и одинъ другого не укоряя ниже досаждая, говорили бъ только то, что дѣло ихъ касается, буди же бы кто отъ нихъ презирая почтеніе судіямъ и къ судебному дому должное своего соперника словами обезчестилъ или боемъ коснулся, съ таковымъ поступать да и въ протчемъ процессѣ или тяжбѣ судящихся, имѣетъ такъ содержать себе магистратъ и урядники, какъ о томъ въ артикулахъ 7 и 8 и протчихъ главъ сего права показано.

Статутъ: роздѣлъ 4, артикулъ 62. Порядокъ: въ артикулахъ права Майдебурского *устав платежа.*

Артикулъ 4.

О должности магистратовихъ и ратушнихъ урядниковъ въ правленіи градскомъ.

1. Войтъ какъ правленіе свое содержать и въ ономъ поступать имѣетъ, а потому къ и другіе градскіе урядники.

2. Войтъ съ урядниками градскіе дѣла обще управлять, о продажѣ съѣстнихъ и питейнихъ вещей надсматривать и продавщиковъ тѣхъ вещей излишнею ценою какъ штрафовать.

3. Мѣри хлѣбние и питейние, вѣси, локти вездѣ должни бить равние и кто иние представляетъ и употребляетъ будетъ тѣмъ каковъ штрафъ.

4. Цену хлѣба и всякихъ продажнихъ вещей поставлять и противно тому слѣдующихъ штрафовать.

5. О воспященіи своеволнихъ игрищъ, релей, кулачнихъ боевъ, вечернихъ соборищъ и о здоровихъ пропаках и бурлаках.

6. Смотрѣть дабы по шинкамъ не было никакого безчинства.

7. О приходахъ и расходахъ ратушнихъ.

8. О цеховихъ майстеровихъ людяхъ и о штрафѣ.

9. Должность магистратового и ратушного писаря.

10. Должность коммиссара межовихъ дѣлъ и подмежовщика.

11. Должность возного.

Пунктъ 1.

Войтъ яко есть начальникъ и судія гражданъ во всякомъ упри-

виліованномъ и не упривиліованномъ городѣ имѣетъ власть тѣмъ городомъ править, градские порядки всякие устроевать, однакъ съ совѣтомъ другихъ урядниковъ и знатнѣйшихъ мѣщанъ въ пользу общенародную гражданскую; имѣть же ко всякому доброклонность и не возбранний къ себѣ приходъ позволять, а вѣдомства своего мѣщанъ, а найпаче вдовъ и сиротъ отъ обидъ и озлобленій охранять со всякою ревностію, не послушних же и преступних штрафовать и наказивать и во всемъ поступать съ разсмотреніемъ управно по своему званію, какъ надлежитъ доброму и бодрому градоначалнику, да посему жъ во всемъ примѣрятись предлежитъ и другимъ магистратовимъ членамъ и урядникамъ, яко то бурмистрамъ, райцамъ и лавникамъ.

Порядокъ: часть 1, *о суйяхъ*, № 3. Права Гражданского артикулъ 18, № 3. Зерцало Саксонское: подъ словомъ *суйя*, № 101 и 102.

2.

Магистратевне урядники коликимъ числомъ ихъ въ которихъ городахъ за обичай бивается должни ежедневно сходясь въ ратушъ имѣть совѣтъ и старателство о всякомъ добромъ состоянін градскомъ; ссори, расцри и драки, которне къ немалимъ народъ приводять озлобленіямъ, усмирять, користи и прибели ратушние размножать, къ тому жъ прилѣжно надсматривать и предоберегать, чтобъ естине и питейние всякие вещи въ народѣ продавали съ пропорціалною цепою, а продавщикамъ излишнею цепою себѣ въ прибель, а въ убитокъ общенародной всякихъ харчевихъ вещей продавать не допущать, а кто съ тѣхъ продавщиковъ противно сему поступать будетъ опаго за первое, второе и третее въ томъ преступленіи по разсмотрѣнію наказать, а ежлі и за третимъ разомъ не исправится, то его отъ того чимъ би онъ торговалъ отставить, и впредъ ему тѣмъ торговать вовсе запретить.

Порядокъ: часть 1, *о урядникахъ градскихъ*, № 3. Зерцало Саксонское: подъ словомъ *райца*, № 1, 2, и 4. и подъ словомъ *бурмистръ*, № 1, 2, 3, на стр. 14 № 2 и на стр. 6 съ начала и артикулъ 1.

3.

Мѣри коими хлѣбъ мѣрать, вѣси малие и болшие, коими товари важить, локти коими сукна, материи шелковие, полотна и протчее симъ

подобное мѣрать, вѣдра, гарнци, кварти, которими питья продаются, должни бить вездѣ праведние, а не фалшивне, а именно: 1) четверти государеви, четверики и гарнци и въ каждой четверти четвериковъ осмъ, гарцей же шесдесятъ четире, и тѣми четвертями, а не мѣшками вездѣ хлѣбъ продавать не потрусивал безъ верха, по по гребло въ щеркъ, и тѣ мѣри держать въ ратуши за печатями ратушними и требующимъ давать безденежно; 2) вѣси, а въ нихъ били бъ пуди, въ пудѣ сорокъ фунтовъ, въ фунтѣ тридцать два лота, а въ лотѣ три золотника; 3) локти, а въ нихъ било бъ тринадцять вершковъ печатного аршина, а въ вершку четвертая доля четверти аршина; 4) ведра государеви въ ведрѣ же ономъ осмъ кварть или осминъ, а въ одномъ питейномъ гарнци двѣ кварти или осмини, и тѣ мѣри, вѣси, локти и вѣдра вездѣ въ Малой Россіи должни бить по вишеписанному во всемъ равни, а урядники градскне досматривать должни, дабн такими, а не инпими мѣрами, вѣсами, локтями и ведрами все било продаванно, для честнаго же въ томъ смотрепія змежду себе спредѣлять кого пристойно и записивать почему, что, въ который торгъ бивасть въ продажи, для всякой справки, и о томъ имѣть особую о ценахъ книгу, а буди би кто какого бъ опъ званія не билъ инне противъ вишеписаннихъ мѣръ и вѣсовъ подставлять и ихъ употреблять и тѣмъ общество изобижать дерзнулъ, а урядники того смотрѣть пренебрегутъ и то правилно доведено будетъ, на таковомъ всякомъ виноватомъ, кто би онъ ни билъ, штрафа четирнадцать рублей и сорокъ копѣекъ доправить, и съ тѣхъ денегъ половину одну на канцелярские росходи употреблять, а другую отдать обидимому.

Статутъ: роздѣлъ 3, артикулъ 36, параграфъ 1, 2, 3, 4 и 5. Зерцало Саксонское: подъ словомъ *бурмистръ*, № 1, 2 и 3, и подъ словомъ *райца*, № 4. Правъ Гражданскихъ артикулъ 10, № 1, 2 и 3, и артикулъ 44, № 10. Порядокъ: часть 1, въ урядѣ гражданскомъ № 4, съ поправленіемъ.

4.

Опие жъ градские урядники по каждимъ торгамъ всякого хлѣба, смотря по урожаю и по времени за докладомъ въ городѣ вишной власти изъ общаго согласія питейнихъ, естнихъ и крамнихъ вещей правдивую цену ставить должни, чтобъ продавцамъ за умаленіемъ, а купцамъ за подвишеніемъ той цени не било убиточно и обидно, и то

ею жъ цепою обиватели всякого званія покупать имѣютъ безъ падачи, а кто би въ противность сему инако поступалъ и въ томъ изобличенъ былъ, таковаго штрафовать, какъ вишше сего въ пунктѣ 2 показано.

Статутъ: роздѣлъ 3, артикулъ 36, параграфъ 5. Порядокъ: часть 1, *о радѣ градской*, № 3.

5.

Градскимъ урядникамъ возбранять игрѣ яко то релей, купалнихъ огневъ, костирства, пяцственнихъ шумовъ, кулачнихъ боевъ, вечерничнихъ зборищъ и тѣмъ подобнихъ игрищъ, а особливо собою и чрезъ городничихъ и сторожей присматривать всякихъ бродягъ и прошаковъ найпаче здоровихъ, котории бъ безъ свидѣтелства и паспортовъ волочились и, гдѣ такие являтся, брать онихъ подъ караулъ, попеже подъ тѣмъ видомъ многии злие люде, яко то вори, зажигатели и другие злодѣи укриваются и поступать съ оними какъ въ главѣ 27, въ артикулѣ 12, изображено.

Порядокъ: часть 1, *о урядѣ градскомъ*, № 5, *и о грабежахъ*, № 1. Тамъ же: въ артикулѣ правъ Майдебурскихъ *о инструкціи во время пожеги*, № 16, съ начала.

6.

Надлежитъ урядникамъ градскимъ крѣпкое имѣть въ томъ смотрѣніе и приказивать городничимъ, дабы шинки обходили и какие сискались би безчинствующие люди, а паче блудники и блудници такожъ костири и другие ссоръ и дракъ зачинщики и бродяги, тѣхъ би подъ караулъ брали, а въ судѣ би онихъ безчинниковъ чего достойни наказиванно безъ послабленія, по селахъ же, деревняхъ и гдѣ нибудь шинки имѣются селскимъ урядникамъ по тому жъ надлежащее имѣть смотрѣніе и всякими образи безчинству быть недопущать.

Статутъ: роздѣлъ 14, артикулъ 3, съ сокращеніемъ.

7.

Ежели би гдѣ въ упривилѣованнихъ и другихъ городахъ и мѣстахъ какие ратушние имѣются заводи, села и деревни и протчия угодія изъ

оныхъ собираются въ ратушъ доходи, то кому измежду градскихъ урядниковъ оный зборъ будетъ порученъ, тотъ долженъ вѣрно собирать, кромѣ всякой утайки за обстоятелними записками и роспысками, и на то имѣть шнуровые книги за печатью ратушною; прилежно смотрѣть, чтобъ ничего изъ такихъ доходовъ ни на какую привату не было употребляемо, сколко уже чего въ приходѣ, а что для необходимыхъ какихъ нуждъ въ расходъ пущено давать въ присутствіи всего магистрату изъ себе щеть, и буди явится какое чимъ опущеніе ошибкою или забвеніемъ, то на немъ доправлять безопустно, а если бъ что себѣ нарочно утаилъ, либо похитилъ, за то его отъ уряда отрѣшить и судить, какъ вора, по артикуламъ сего права.

Порядокъ: часть 1, *о урядѣ градскомъ*, № 6 и 7.

8.

Градские урядники надъ цехмистрами всякихъ цеховъ, яко и цехмистри надъ своими братьями цеховими должни смотрѣть, чтобъ никто учениковъ своихъ и другихъ какого ни есть художества совершенно непзучившихся въ майстри не производили, инако же если би отъ такого неискусного майстра учинился кому въ чемъ чрезъ его неискуство убытокъ и порча, тое истцу цехомъ награждать имѣютъ, а золотара если бъ золото или серебро примѣсомъ фалшовалъ, за то публично его на тѣлѣ наказать и безчестнымъ опубликовать, а обиженному изъ имѣнія его доправить.

Порядокъ: часть 1, *о ремесленникахъ*, № 1 и 2. Зерцало Саксонское: подъ словомъ *крамарь*, № 1. Права Гражданскаго: артикулъ 19, № 4 и 5. Статутъ: роздѣлъ 1, артикулъ 17, параграфъ 1, съ поправленіемъ.

9.

Писаря магистратового и ратушнаго должность въ томъ именно состоитъ, чтобъ былъ онъ въ своемъ званіи тицаливъ, въ правахъ и въ сочиненіи писарскихъ дѣлъ искусенъ, всегда трезвий, въ записиваніи и содержаніи дѣлъ вѣрний, ко взятькамъ не лакомъ, а въ прочемъ всемъ тако поступалъ би, какъ въ главѣ 7 о судовомъ писарѣ показано.

Порядокъ: часть 1, *о писарѣ*, № 1 и 4.

10.

Коммисаръ межовихъ дѣлъ или межовщикъ долженъ бить во всемъ таковаго добраго состоянія, какъ выше въ семъ же артикулѣ о должностяхъ магистратовихъ персонъ написано, а особливо въ правахъ и въ дѣлахъ межовихъ искусенъ, а въ званіи своемъ имѣетъ опъ поступать, какъ о томъ въ главѣ 14 показано.

Статутъ: роздѣлъ 9, артикулъ 2, параграфъ 1.

11.

Возпому тожъ надлежитъ бить во всемъ добраго состоянія и всегда трезвому, а должность его имѣется, посилки отъ магистрата съ позовними приказами по дѣламъ челобитческимъ, отправлять для поставки въ судъ отвѣтчиковъ либо свидѣтелей и протчихъ по какому дѣлу потребнихъ людей, такожъ для вручепія или отдачи во владѣніе опредѣляемихъ кому по приговору судовому имѣній и пожитковъ, для осмотренія съ приданними отъ магистрата къ нему вѣри годними людми побоевъ, ранъ, шкодъ, разорепій и описанію опихъ кому бъ то отъ кого приключитись могло, и для протчихъ разпихъ потребъ и случаевъ, что же онъ возпий по такимъ своимъ посилкамъ и порученіямъ управитъ, о томъ всемъ въ магистратѣ доездпимъ допошеніемъ рапортовать вѣрно, чтобъ магистратъ могъ на томъ допошепіи его утвердитись, а въ протчемъ возпому поступать какъ и другихъ судовъ должность возпихъ описана въ главѣ 7 сего права.

Статутъ: роздѣлъ 4, артикулъ 8, параграфъ 1. Порядокъ: часть 1, *о подвойскомъ*, № 1, со изъяспеніемъ.

Артикулъ 5.

О порядкахъ градскихъ.

1. Мости въ городахъ на главпихъ улицахъ чиимъ коштомъ подчинять.

2. О мостахъ на малихъ улицахъ градскихъ.

3. О вивозки изъ города въ особенное мѣсто всякихъ нечистотъ.

4. Въ дворахъ и на улицахъ гр ѣскихъ чистоту содержать.

5. О воспященіи мясниковъ отъ убою скотинъ въ городѣ.

Пунктъ 1.

Во всякихъ городахъ на главнихъ улицахъ уездних и внездних, такожъ въ брамахъ или воротахъ мости должно старше подчинять, или новие строить, не одними мѣщанами, но всякаго званія такъ духовнаго, яко и воинского того города жителми и уѣздними мѣстечками, селами и деревнями, понеже въѣздъ и вѣздъ всѣмъ означеннимъ чинамъ, а не одинмъ градскимъ мѣщанамъ нуженъ, и для того въ строеніи такихъ мостовъ опредѣлять дѣлници сколко доведется на самий городъ, а сколко на какие владѣлцовъ духовнихъ и мирскихъ и свободние села и деревни того уѣзда по пропорціи дворового числа, смотря особливо на такие мѣста, гдѣ болшое довольство лѣсовъ имѣется, и чтобъ однимъ предъ другими не было въ томъ обидно.

Статутъ: роздѣлъ 1, артикулъ 29, параграфъ 3. Въ согласіе Зерцала Саксонскаго: подъ словомъ *вода*, № 8 и 9, со изъясненіемъ и поправленіемъ.

2.

На протчихъ же меншихъ улицахъ, гдѣ по необходимости нужно бить мостамъ, оние строить и подчинять тѣми гражданами, которие при тѣхъ же мостахъ двори свои имѣютъ, смотря по всякого имуществу и которие суть заможнѣйшие, тѣ должни дерево и протчие матеріали вистатчать, а убогии своими трудами на тихъ же заможнѣйшихъ харчи такое мостовъ строеніе отправлять.

Тамъ же.

3.

Понеже чистота по натурѣ всякому благопріятна, вопреки же нечистота мерзостна и гнушаема есть, изъ опой происходитъ смрадъ и вредителний воздухъ, того ради со всякихъ городовъ и мѣстечекъ, здохлие скотини и всякие стерва и нечистие навози вивозить за городъ прочь, и на то опредѣлять особенние мѣста подалѣе отъ жилихъ дворовъ всячески должно, отъ сего бъ не было смрада и не могло воспослѣдовать вредителное повѣтріе и между жителми всякие болѣзни.

Прибавленіе.

4.

Въ чиимъ би дворѣ, или противъ двора на улицѣ, какая скотина или бестія здохла, либо била убита, или би какий имѣлся смрадъ дворовъ, хозяева виволѣкать и навози изъ дворовъ вивозить должни и въ томъ самимъ имъ приказивать, а изъ улицъ и другихъ мѣстъ общихъ пріѣзджимъ на торги людемъ, которие порожнякомъ виѣзджають на греблѣ гдѣ оние суть, а гдѣ нѣтъ, то за городъ же на опредѣленное мѣсто вивозить должно.

Прибавленіе.

5.

Особливо же смотрѣть урядникамъ градскимъ, даби мясники поврежденного болного скота не били, и мяса здохлой и удавленной скотины не продавали, а били бъ скотъ здоровий и то не въ городѣ при своихъ лавкахъ гдѣ мясо продаютъ, ниже въ своихъ дворахъ въ городѣ, но для такого убою имѣли бъ особие себѣ за городомъ, оподолѣ обивателскихъ жилищъ, мѣста, а для продажи готовие уже туши и очищенние уже бъ привозили, отъ чего би смрадъ въ городѣ къ повреждению воздуха происходить не могль, кто же бъ отъ нихъ инако чинить дерзнулъ, таковаго нечистоту изъ убитого скота за городъ вивезти принудить, а за виписозначенную за заказанную мяса продажу его на тѣлѣ по разсмотрѣнію наказать, и мяса впредь продавать ему запретить и отъ того его вовся отрѣшить.

Зерцало Саксонское: подъ словомъ *мясникъ*, № 6 и 8 на концѣ. Порядокъ: часть 1, *о художникахъ*, № 3, *и о урядѣ*, № 4. Тамъ же: въ титулѣ *объ откупѣ подступномъ*, № 14, 15 и 16. Правъ Гражданскихъ артикулъ 44, № 17.

Артикулъ 6.

О осторожности отъ пожара.

1. О тщаніи урядниковъ въ осторожности отъ пожара.

2. По росписаніи дворового числа должни бить въ немъ десятники, а надъ ними сотенники.

3. Десятникамъ и сотенникамъ смотрѣть чтобъ трубы и комени въ жилляхъ всякого были вычищены.

4. При ратушахъ къ гашенію пожара содержать потребные инструменты.

5. Штрафъ тѣмъ которые при пожарѣ не слушая урядниковъ или надсмотрщиковъ ихъ же обезчестили бъ или побили.

6. Штрафъ тѣмъ кто бъ на пожаръ гасить не бѣжалъ.

7. О штрафѣ похитителей изъ пожара какой вещи и о награжденіи неутаевающимъ онія.

Пунктъ 1.

Понеже не токмо приватнымъ дворамъ и жилищамъ многимъ, но и цѣлымъ городамъ крайное приключается разореніе отъ пожара, бываемого или отъ неосторожности самихъ хозяевъ или отъ умышленного зажиганія безсовѣстныхъ и пагубныхъ зажигателей, что хотя почитуется особливо Божіею попущенію, однакъ самъ Богъ далъ человѣку разумъ и способи, какъ би въ какихъ случаяхъ поступать и здѣлать то, что къ ползѣ человѣческаго общества можетъ быть, того ради ко охраненію отъ таковаго пожарами случающагося зла должни градские начальники всеприлѣжнѣйшое имѣть тщаніе и радѣніе въ содержаніи добрихъ порядковъ и всякихъ способовъ, которими би возможно было при Божіей помощи въ томъ заключеніи пособствовать отъ пожара разоряемихъ приватно чимъ нибудь жилищамъ и всего общества градского къ оному разоренію не допускать, способи же къ тому могутъ быть слѣдующие.

Порядокъ: въ артикулахъ Правъ Майдебурскихъ, *наука во время случая пожара*, № 1.

2.

Во первихъ градскимъ урядникамъ должно имѣть въ своихъ городахъ и мѣстечкахъ всего дворового числа росписаніе и учредить на всякие десятокъ дворовъ десятниковъ, изъ которихъ би всякъ своего десятка дворовъ смотрѣлъ, и надъ тѣми десятниками управних сотенниковъ, въ которихъ бы вѣдѣніи было по сту дворовъ, и тѣжъ сотенники имѣли бъ у себе именние о пихъ ста дворовъ реестра съ

означеніемъ въ чиемъ дворѣ какие по колякому числу содержать къ оборонѣ отъ пожара орудія, а именно: вѣдра, топори, заступи, лопати, лубья и протчие потребности, чтобъ всякъ съ тѣми орудіи гдѣ би учинился пожаръ скоро услишитъ звонъ на сполохъ или барабанний бой тотчасъ со всякою скоростію бѣжалъ и пожаръ всякими мѣрами угашуя и перерывая недопущалъ опому на другие жилища разширятись, а особливо изъ оныхъ же дворовъ, пристойное число опредѣлить для возки кухвами води, изъ которихъ би дворовъ хотя уже другихъ людей на пожаръ и не виспалая тую одну возку води собою и своими лошадми отправляли.

Тамъ же: № 4, 8, 10 и 21, съ прибавленіемъ.

3.

Сотенники и десятники имѣютъ на крѣпко пригрожать всякимъ градскимъ, какъ въ городѣ такъ и около города по подваркамъ жителствующимъ, обивателемъ, даби издебние и кухенние труби и комени, такъ же въ баняхъ, въ пивоварняхъ и випокурняхъ часто сажу вичищали, и по всякимъ четвертямъ года у всякого тѣхъ трубъ или комеповъ осматривать, буди же би у кого явились бить невичищенни, о томъ на ратуши урядникамъ объявлять, а урядники таковихъ, кои о своемъ и общемъ добрѣ пренебрегаютъ, а суть имъ подчиненни, имѣютъ штрафовать доправкою денегъ отъ труби или комена, такожъ и гдѣ ни есть сажа невичищенна будетъ на заможнихъ по пятьдесятъ, а на убогихъ по двадцять пять копѣекъ, не имущихъ же туремнимъ сидѣніемъ наказивать, а доправленние на нихъ тѣ денги давать, по разсмотрѣнію урядниковъ, тѣмъ кои не отъ своея неосторожности, но отъ нечаяннаго случая пожаремъ крайне би били разорени, а которие въ городѣ жилци другой команди, а не ратушной въ вишеписанномъ явился бъ проступки, о таковихъ изъ ратуша представлять туда, гдѣ они вѣдоми и тамъ оныхъ преступниковъ штрафовать, яко и више въ семъ пунктѣ показано.

Тамъ же: № 5, 21 и 22, съ прибавленіемъ.

4.

Особливо же при ратушахъ должни всегда бить нарочно для пожаровъ заготовленние круки, лѣсницы, щиты изъ лубовъ и портние

да на долгихъ шестахъ вѣхти и протчие ко угашенію пожара потребние инструменти, а вода у бочкахъ и ставпяхъ не токмо при ратушахъ, но и во всякомъ дворѣ всегда, а особливо въ весняное, лѣтнее и осѣнпое время въ готовости содержались, чего наблюдать и смотрѣть имѣютъ за всякимъ дворомъ опредѣленние десятники, а за ними сотенники, да при ратушахъ же всегда содержать пляцовую сторожу, а пайпаче почной доби имѣть надъ пими смотрѣніе городничому, а гдѣ би усмотренно било отъ тоей сторожи учинившийся пожаръ, того жъ момента дагано бъ сигналъ на сполохъ, колоколомъ, а барабапщикъ босмъ, на тотъ же пожаръ должни бѣжать и самие урядники обще съ означенними сотенниками и десятниками, падлежащий порядокъ и поводъ подавая какимъ би образомъ оний пожаръ угашать и прекращать, обивателей къ тому бъ попуждали бъ, и для падсмотру и береженія особливихъ ставили бъ добрихъ людей па караулѣ, чтобъ вещи изъ пожара випосимие не били похищаеми, и съ ними похитители прочь не уходили.

Тамъ же: № 2, 4, 5, 6 и 7.

5.

Во время пожара смотрѣть тѣмъ же десятникамъ и сотенникамъ, чтобъ всякъ ихъ вѣдомства изъ своего двора не токмо самъ хозяинъ билъ, но и домашние его дорослие и здоровие, оставя кого падлежитъ для береженія дому, къ гашенію того жъ пожару висланни бъ били, и, что падлежитъ къ опому, непраздно стоя дѣйствовали, буди же который тамошній жилецъ самъ къ тому пожару съ падлежащимъ орудіемъ не прибѣжитъ и никого изъ своего двора не вишлетъ, кромѣ правилпихъ причинъ, таковаго штрафовать, смотря по имуществу, его доправкою денегъ по два или по одному рублю, а пеимущаго арестомъ или па тѣлѣ паказивать, денги же тѣ давать для вспоможелія тому кому би не съ его причини и песосторожности, но съ какого случая учинилось отъ пожара крайное разореніе, какъ о семъ и вище въ 3-мъ пунктѣ изображепно.

6.

Кто би при пожарѣ праздно стоя попуждающихъ городскихъ

урядниковъ или сотенниковъ и десятниковъ неслушалъ, паче же, если бы кого отъ нихъ обезчестить или ударить и побить дерзнулъ, таковаго преступника за неслушаніе арестомъ, а за безчестіе и побой платежемъ удвое противъ званія въ томъ обидимого, неимущаго же чимъ платить тюремнимъ заключеніемъ или на тѣлѣ, паказивать.

Тамъ же: № 12, съ поправленіемъ.

7.

Всякъ же во время пожара, кому бы случилось изъ дому огнемъ разоряемого какие вещи взять и отъ згорѣнія освободить, долженъ чии опие суть въ цѣлости возвратить, или въ невѣдомости, которого бъ хозяина тѣ вещи били, на ратуши объявить, когда же бы кто подъ образомъ гашенія пожара или подъ видъ помоществованія вещи выносилъ и, при себѣ опия укривая, не отдалъ тому чии опи суть, или на ратуши чрезъ три дни ихъ не объявилъ и изобличенъ билъ въ томъ правними доводи, съ таковимъ поступать въ паказаніи или въ казни, какъ съ умишленнимъ воромъ, а кто тѣжъ вещи съ трудомъ и спасеніемъ своего здоровія и съ пожара витаскалъ и оних не укривая хозяину въ цѣлости отдалъ или за невѣдѣніемъ чии суть на ратуши объявилъ, тому отъ опого хозяина должно учинить награжденіе по разсмотрѣнію судовому, сія же должность предлежитъ и всякимъ духовного, шляхетского и воиского званія градскимъ жителямъ, котории, что касается до предосторожности и въ самий случай пожара, къ гашенію опого во всемъ томъ обще съ мѣщанами согласуя, всякие више писанние порядки отъ своей стороны содержать и исполнять имѣютъ.

Тамъ же: № 15, 16, и 17.

ГЛАВА ДВАДЕСЯТЬ СЕДМАЯ.

О служителехъ и о людехъ свободнихъ и несвободнихъ.

Артикулъ 1.

1. Въ чемъ власть господина состоитъ надъ слугою свободнимъ.

2. Слуга свободний для долговременной службы нестается неволнимъ.

3. Господинъ слугу свободного неугодного и преступного отправить судить и наказивать силенъ.

4. Болного слуги свободного вигапять и въ пути оставлять не надлежитъ.

5. Въ дѣлѣ криминалномъ и свободного слугу отсилать въ судъ надлежащий.

Пунктъ 1.

Каждий господинъ слугу свободного, которий за платежъ у него служитъ во всякихъ къ службѣ дѣлахъ употреблять, понуждать и къ другому его на время для послуги давать можетъ, что же таковимъ слугою во время его службы у господина своего пріобрѣтенно будетъ на имѣніи господскомъ, тое все пріобрѣтенное господину надлежитъ, развѣ би что за волею господскою себѣ у кого другого онъ заработалъ, то оное при немъ и бить имѣетъ.

Порядокъ: въ титулѣ *о господину и слуть*, № 2. Зерцало Саксонское: подъ словомъ *мито и наемникъ*.

2.

Свободний слуга, хотя бъ у кого долговременно служилъ, то опая давность необъязуетъ, чтобъ чрезъ таковую службу самъ или дѣти его неволними могли здѣлаться, по тому жъ слуги и люде волнии и дѣти ихъ въ грабежъ или въ закладъ отдаванни, а найпаче продаванни бить не имѣютъ.

Зерцало Саксонское: подъ словомъ *давность*, № 4, и подъ словомъ *человѣкъ*, № 5. Права Гражданского артикулъ 80, № 5, и артикулъ 140, № 26.

3.

Можетъ господинъ и такого свободного, но неугодного слугу хотя бъ прежде урочного времени для правилной причини отправить и за проступство его судить и наказивать по своему разсмотрепію, токмо би въ томъ наказаніи мучителства надъ нимъ не показалъ и не изувѣчилъ его, а найпаче чтобъ не умертвилъ, а если господинъ такъ жестоко съ тѣмъ слугою свободнимъ въ наказаніи его поступилъ, что

сго на здоровьи изувѣчилъ или и живота его лишилъ бы, то подлежать будетъ таковой винѣ, какъ бы тое надъ сторонимъ человѣкомъ здѣлалъ, кромѣ таковаго случаю, о которомъ въ главѣ 23, въ артикулѣ 2-мъ, въ пунктѣ 2-мъ показано.

Статутъ: роздѣлъ 3, артикулъ 11, параграфъ 1 и 3; роздѣлъ 4, артикулъ 48, параграфъ 1. Порядокъ: въ титулѣ *о господину и слугѣ*, № 10 и 11.

4.

Всякъ же господинъ свободного слугу болного изъ дому своего выганять и на пути оставлять не имѣетъ, а ежели бъ тое здѣлалъ и отъ туду какой опому слугѣ вредъ или убитокъ воспослѣдуетъ, такой господинъ за то отвѣтствовать по состоянію дѣла и убитокъ наградить будетъ долженъ.

Прибавленіе въ согласіе Права Статутского роздѣлъ 2, артикулъ 20.

5.

А буди къ слугѣ свободному касалося бъ дѣло криминалное, то въ случаи не силенъ онъ самъ господинъ оного судить, то отсилать его въ судъ надлежащий долженъ.

Статутъ: роздѣлъ 3, артикулъ 11, параграфъ 2. Порядокъ: въ титулѣ *о господину и слугѣ*, № 16.

Артикулъ 2.

О должности слуги свободного.

Слуга хотя и свободний долженъ тое все исполнять, что господинъ по своему благоизобрѣтенію въ дѣлахъ службѣ подлежащихъ ему приказивать будетъ, такожде господина во всемъ предоберегать, беречь, не оставлять и боронить въ потребномъ случаѣ сколко можетъ и всего полезного господину своему желать, что же не повелитъ господинъ того не дѣлать, и потому не силенъ таковий слуга ничего господского безъ воли его никому дарить, записивать, продавать, заставлять, замѣнивать, а найпаче проигривать и пропивать, ибо слуга не имѣетъ воли своей и власти ни въ чемъ господскомъ, а если бъ

что ни есть противно вышеписанному учинилъ, за то и наказанію отъ господина противъ перваго артикула сея глави, пункта 3, подлежитъ, и что господское какимъ нибудь образомъ изъ предъ показанныхъ потеряетъ, чего никакъ бы господину сискать было не возможно, такій слуга долженъ за то господину заплатить или отслужить противъ того, какъ о должникахъ неимущихъ въ главѣ 16, артикулѣ 3, показано.

Порядокъ: въ титулѣ *о господину и слуп,* 13, 18 и 21, и въ артикулахъ Правъ Майдебурскихъ, *о слугахъ*, № 1 и 9. Зерцало Саксонское: подъ словомъ *даръ,* № 29, и подъ словомъ *игра,* № 3, со изъясненіемъ и прибавленіемъ.

Артикулъ 3.

О неприниманіи у слуги ничего господского и о пропалихъ служительскихъ вещахъ.

1. Никому у чужого слуги господского не принимать.

2. Вещи служителя, во время службы его о дѣлахъ господскихъ, если пропадутъ.

Пунктъ 1.

Никто у чужихъ слугъ безъ вѣдома господъ ихъ ничего господского куповать, вимѣнивать, вынгривать, въ даръ и въ сохраненіе принимать и ни подъ какимъ видомъ взимать не долженъ, а буди противно кто сему здѣлаетъ, господинъ же о томъ станетъ бить челомъ, долженъ тотъ кто отъ слуги его что принялъ возвратить безденежно, а что было бы потеряно за то по оцѣнки наградить, своего же убитка на ономъ чужомъ слугѣ развѣ въ тѣ поры взискивать можетъ, когда оный слуга господину своему урочное время отслужитъ.

Порядокъ: въ титулѣ *о господину и слуп,* № 21 и 22, и въ артикулахъ Правъ Майдебурскихъ: *о служителяхъ,* № 1 и 9, съ прибавленіемъ.

2.

Когда бы какой слуга на службѣ господина своего въ отлучки гдѣ обрѣтатись будетъ, а собственные его вещи оставленныя въ домѣ господина его съ его жъ вѣдома между господскими вещами были бъ

положени, да оные пропали бъ, а господские остались би въ цѣлости, то господинъ его за оные пропалые вещи наградить ему имѣетъ, если жъ би у служителя за господскимъ дѣломъ посланного какие вещи его въ пути насилно кимъ отняти безъ всякой онаго слуги къ тому причини, то и тогда господинъ его за оные служителские вещи награжденіе учинить ему долженъ, а самъ за то на комъ падлежитъ искать имѣетъ, а если таковаго слуги вещи въ домѣ ли господскомъ либо въ другомъ мѣстѣ украденни или насиліемъ отняти будутъ изъ господскими купно какими вещами, въ такомъ случаи поступать, какъ въ главѣ 16, въ артикулѣ 36 показанно.

Порядокъ: въ титулѣ *о господину и слуг*. № 17, съ поправленіемъ. Статутъ: роздѣлъ 7, артикулъ 30, параграфъ 2.

Артикулъ 4.

Который би слуга за господина своего отвѣтствовать долженъ, а когда не долженъ.

1. Который слуга шкоду, вредъ или смертное убійство здѣлаетъ не нарочно безъ присутствія господина.

2. Когда слуга тоже здѣлаетъ въ присутствіи господскомъ.

3. Когда слуга здѣлаетъ съ вѣдома или съ приказа господского.

4. Когда слуга, что злое здѣлаетъ съ крайняго принужденія господского.

5. Когда слуга здѣлаетъ какое злодѣяніе, станетъ оное показивать на господина, а господинъ о томъ би запирался.

Пунктъ 1.

Который би слуга свободний случайно, а не съ умыслу и не нарочно напримѣръ ѣдучи возомъ или лошадью, либо какимъ другимъ сему подобнимъ образомъ шкоду или вредъ кому здѣлаетъ, либо въ смерть кого убилъ, безъ присутствія тамо господина своего, то господинъ свободенъ бить имѣетъ, а оний слуга самъ за то отвѣтствовать долженъ, если жъ би тотъ слуга здѣлавъ вишe объявленное преступленіе утекъ, а изъ суда би приговорено истцу награжденіе за шкоду увѣчье, или за голову платить, то господинъ тое толко, сколко за службу оного по уговору доведется уплатить долженъ, буди же таковъ

слуга будетъ самъ на лице, то и тогда господинъ его платить за него болѣе не обязанъ, но въ осталномъ платежѣ самого онаго слуги истцу смотрѣть надлежитъ, если жъ господинъ и тотъ осталний платежъ за онаго слугу не видая его головою заплатить похочетъ, то ему волно, тожъ разумѣть и о всякихъ служителяхъ и людехъ чинхъ свободнихъ, отъ которихъ кому шкода либо вредъ и убійство по случаю били жъ здѣланни.

Статутъ: роздѣлъ 3, артикулъ 15, параграфъ 2. Порядокъ: въ титулахъ *о господину и слуп*, № 9 и 16.

2.

А ежели бъ что ни есть изъ предписанного случаемъ, а не нарочно отъ слуги здѣлалось въ присутствіи господина его, въ такомъ случаи, ежели господинъ того слугу удержуя при себѣ станетъ его защищать, хотя бъ служитель и не ушелъ, долженъ господину его за приключившійся при немъ кому убитокъ, вредъ или смертное убійство указанний по правамъ платежъ произвесть истцамъ изъ собственнаго своего имѣнія, а самъ въ томъ съ онимъ слугою вѣдатся.

Статутъ: роздѣлъ 4, артикулъ 5, параграфъ 3, при концѣ. Порядокъ: въ титулѣ *о господину и слуп*, № 9. Зерцало Саксонское: подъ словомъ *слуга*, № 2.

3.

Ежели жъ би господинъ приказалъ слугѣ своему обиду или вредъ кому здѣлать либо въ смерть кого убить и способъ на то далъ, то какъ слуга такъ и господинъ таковъ оба судими и по состоянію дѣла наказанни или казненни бить имѣютъ, ибо всякий слуга господина своего слушать и прикази его исполнять долженъ; токмо въ томъ, что закопу божію и гражданскимъ правамъ не есть противно.

Порядокъ: въ артикулахъ Правъ Майдебурскихъ, *о слугахъ*, № 6, и въ титулѣ *о господину и слуп*, № 7. Права Гражданского артикулъ 80, № 6, при концѣ. Зерцало Саксонское: подъ словомъ *слуга*, № 2, съ поправленіемъ.

4.

А если бъ слуга не своею волею, но съ крайнего принужденія господского въ опасности житія либо здоровя своего отъ него господина за ослушаніе что нибудь изъ предписаннаго здѣлалъ, то господинъ самъ судимъ, слуга же волепъ бить имѣетъ, ибо кто что дѣластъ неволею съ принужденія, такъ разумѣть какъ би того не дѣлалъ.

Зерцало Саксопское: подъ словомъ *шкода*, № 11, со изъясненіемъ.

5.

Когда слуга, здѣлавъ какое ни есть изъ вишеписаннихъ преступленіе, станетъ отговориватись, что господинъ приказалъ ему то дѣлать, а господинъ въ томъ би запирался и никакого би на то доказателства съ обѣихъ сторонъ не было, въ такомъ случаи близший господинъ присягою себе оправдить, а по присяги отъ вины свободенъ бить имѣетъ, съ самимъ же тѣмъ слугою имѣетъ бить поступлено по состоянію его преступленія, въ силѣ артикуловъ сего права, се же разумѣть въ кримѣналнихъ дѣлахъ, а въ дѣлахъ маловажнихъ произносимихъ отъ служителей на господъ говоровъ и показаній въ дѣло не принимать.

Артикулъ 5.

Господинъ все то что какому своему слугѣ съ полномочіемъ повѣритъ и что слуга безъ повѣренія господского въ пользу его здѣлаетъ содержать имѣетъ.

1. Что слуга по повѣренію себѣ отъ господина данному здѣлаетъ тое господинъ содержать долженъ.

2. Если что слуга и мимо волю господ кую въ пользу что здѣлалъ.

Пунктъ 1.

Когда господинъ которому слугѣ своему писменнимъ и полномочнимъ повѣреніемъ купеческій промисль чинить, сухопутнимъ или воднимъ путемъ или другое какое ни есть дѣло, поручитъ, таковий слуга договоръ съ нимъ учинитъ, купуя, продая, въ займи дая, занимая или что нибудь по тому какъ ему отъ господина поручено здѣластъ, все тое оный господинъ принимать и содержать долженъ, хотя бъ

въ томъ по какому случаю, а не съ причини слуги, и полза ему не послѣдовала.

Порядокъ: въ титулѣ *о господину и слуп*, № 18 и 19, и въ артикулахъ Права Майдебурскаго *о слугахъ*, № 1 и 2. Зерцало Саксонское: подъ словомъ *игра*, № 5.

2.

Если жъ би такий слуга, хотя и безъ даннаго себѣ отъ господина на то повѣренія, нѣкоторое иждивеніе господское употребилъ для ползи своего господина, напримѣръ денегъ у кого занялъ, чтобъ оними долгъ господский уплатить, работникамъ наградить, или чтоби служителей и людей домовихъ прокормленіемъ снабдѣвать, либо домъ обветшалой подчинить, или вновъ построить, съ чего би могла бить господину прибиль либо и что другое по необходимой нуждѣ здѣлаетъ, то господинъ все тое за благо принять и содержать имѣетъ.

Зерцало Саксонское: подъ словомъ *игра*, № 6.

Артикулъ 6.

О слугахъ свободнихъ, котории уходятъ прочь здѣлавъ господину убитки.

1. Господинъ бѣжавшаго слугу искавъ наказать и убитки свои на нёмъ взискать силенъ.

2. О слугѣ которий оправдится отъ пороку шкодъ учиненнихъ.

Пунктъ 1.

Слугу свободного, которий, здѣлавъ господину какой убитокъ, увойдетъ прочь, силенъ господинъ искать, у кого би онъ ни билъ взять, по мѣрѣ преступленія его наказать и убитковъ имъ учиненнихъ взискивать на немъ же, ежели же оний не будетъ имѣть чимъ господину наградить, съ таковимъ слугою поступать противъ сея глави артикула 2.

Статутъ: роздѣлъ 12, артикулъ 22, параграфъ 2, съ поправленіемъ.

2.

А ежели таковъ слуга представленъ будетъ въ судъ, и послѣ де

тихъ учиненныхъ господину убиткахъ явится оный слуга не виноватъ, только что безъ воли господина своего не откланяясь ему и не получа отпуску ушелъ, такого наказать арестомъ въ томъ же судѣ чрезъ недѣлю, и если не дослужилъ уреченного времени, то или вмѣсто себе другого оному господину слугу искать, или самъ до уговоренного времени дослужить имѣетъ.

Тамъ же: параграфъ 3 съ поправленіемъ.

Артикулъ 7.

О слугахъ и наемныхъ людяхъ свободныхъ, которые, не здѣлавъ господину шкоды, увойдутъ до кого другого.

Ежели слуга или другие свободные наемные люди, хотя и не здѣлавъ шкоды и убитку господину своему, тайно уйдутъ прежде сроку уговоренного до кого другого, такового слугу, или наемниковъ, оный господинъ, гдѣ и у кого нибудь сискавъ, взять силенъ; если жъ о таковыхъ бѣглыхъ людяхъ будетъ публикація, о чемъ вѣдая, кто таковыхъ бѣглецовъ къ себѣ принявъ станетъ передерживать, и за востребованіемъ отдать не похочетъ, то не токмо онихъ требующему господину возвратить, но и за упущеніе чрезъ нихъ подлежащой работи каждого человѣка мужеска и женска полу за всякую недѣлю по двадцять четири копейки, щитая отъ принятія ихъ послѣ публикаціи или послѣ требованія, заплатить долженъ.

Статутъ: роздѣлъ 12, артикулъ 17, параграфъ 2, отъ полу до конца, съ поправленіемъ.

Артикулъ 8.

О платеже слугамъ за ихъ службу.

1. Въ иску слуги на господину о неуплатки за службу кто отъ нихъ къ доводу близший.

2. О искѣ слуги по смерти господина его.

3. По смерти слуги кому за службу его плата надлежитъ.

4. Слуги по смерти господъ должни уговоренное время дослужить наслѣдникамъ того жъ господина.

Пунктъ 1.

По челобитью слуги на господина своего о не полученному имъ надлежащемъ награжденіи за службу его, когда господинъ спорить будетъ, сказуя, что ему заплатилъ, и въ томъ съ обохъ сторонъ никакого доказателства не будетъ, приличнѣе господину свой отвѣтъ, нежели слугѣ челобитье свое, подтвердить присягою.

Порядокъ: въ титулѣ *о господину и слуп*, № 26, и въ артикулахъ Права Майдебурского *о слугахъ*, № 4.

2.

А если слуга искать будетъ въ томъ же по смерти господина своего на наслѣдникахъ его, а наслѣдники скажутъ, что заплата учинена, отъ обидимой же стороны подлинного доказателства не будетъ, въ такомъ случаѣ долженъ слуга на своемъ иску присягнуть, а по присяги его имѣютъ тѣ наслѣдники учинить ему награжденіе.

Порядокъ: въ артикулахъ Права Майдебурского *о слугахъ*, № 8, и въ титулѣ *о господину и слуп*, № 25. Зерцало Саксонское: подъ словомъ *дьдичество*, № 17 и Права Гражданского артикулъ 26, № 4, и артикулъ 80, № 9.

3.

Когда слуга умретъ, то господинъ наслѣдникамъ того слуги, что онъ по смерть свою заслужилъ заплатить долженъ, когда же послѣ умершаго слуги наслѣдники его станутъ искать надлежащей тому слугѣ, сколко онъ заслужилъ по смерть свою, заплати на наслѣдникахъ господина умершаго, въ такомъ случаѣ поступать противъ 1 пункта сего артикула.

Порядокъ: въ артикулахъ Права Майдебурского *о слугахъ*, № 8. Права Гражданского артикулъ 80, № 8.

4.

Если слуга господину не дослуживъ уреченного времени, а господинъ бы умеръ, то наслѣдникамъ господина своего дослуживать дол-

жепъ, а если не похочетъ, то ему толко заплатить сколко по времени службы его доведется.

Порядокъ: въ титулѣ *о господину и слугѣ*, № 23, съ поправленіемъ.

Артикулъ 9.

О слугѣ которий не дослужитъ сроку съ причини господской или своей.

1. Когда господинъ слугу прежде срока отошлетъ.
2. Когда слуга прежде сроку отъ господина отойдетъ.
3. Причини для которихъ можетъ слуга и прежде сроку отъ господина отойти.

Пунктъ 1.

Ежели господинъ слугу свободного прежде уреченного времени безъ правилной причини отъ себе прочъ отошлетъ, должепъ ему сполна всю заплату уговоренную какъ бы онъ чрезъ все уреченное время служилъ отдать, для того что такий слуга могълъ бы у кого другого искать себѣ службы, а оную тимъ временемъ упустилъ.

Порядокъ: въ титулѣ *о господину и слугѣ*, № 15. Права Гражданского артикулъ 80, № 7.

2.

Когда слуга безъ правилной причини уговореного сроку не дожившъ отойдетъ, таковий самъ долженъ господину то, что ему было поступлено заплатить или другого слугу на своемъ мѣстѣ поставить, и что въ задатокъ службы своей взялъ, тое возвратить удвое.

Порядокъ: въ артикулахъ Права Майдебурского *о слугахъ*, № 3. Зерцало Саксонское: подъ словомъ *слуга*, № 10, на концѣ.

3.

Всякий же свободний слуга прежде уреченного свободи своей сроку можетъ отъ господина своего отойти ради слѣдующихъ причинъ: 1) если похочетъ въ супружество вступить, въ которомъ воспящать никому не падлежитъ, однако жъ оний слуга и въ такомъ случаи бу-

дучи гдѣ въ пути съ господиномъ отставать отъ него не имѣетъ, но развѣ съ соизволенія господского или за прибитіемъ господина въ домъ свой; 2) когда бъ приключилась такому слугѣ потреба сиротъ свойственныхъ своихъ въ опеки содержать; 3) если би господинъ, что службѣ его неподлежитъ, принуждалъ слугу дѣлать; къ тому жъ могутъ бить и другие правилные причини, для которихъ слуга прежде уреченного сроку можетъ отстать отъ господина своего, но если би и для такихъ правилныхъ причинъ, которого слугу господинъ не хотѣлъ отпущать, тотъ слуга долженъ на надлежащемъ урядѣ опротестоваться, и ежели передомъ что на щетъ заплати за службу свою принявъ не заслуживъ, тое при отлученіи своемъ оному господину своему возвратить имѣетъ.

Въ Порядкѣ: № 7. Зерцало Саксонское: подъ словомъ *слуга*, № 8, съ прибавленіемъ.

Артикулъ 10.

О слугахъ свободныхъ котории за порукою принятія здѣлавъ убитки уйдутъ.

1. Съ слугою по чией поруки ушедшимъ, и пойманнимъ или если не будетъ пойманъ, то съ поручникомъ его какъ поступать.

2. Которий слуга отъ господина своего оставленний у дру го господина шкоду оному или иному кому здѣлавъ убѣжитъ.

3. Которий слуга по чиему требованію оставленний здѣлавъ шкоди уйдетъ.

Пунктъ 1.

Когда свободний какий слуга за чиею порукою въ службу принятий здѣлавъ господину убитки уйдетъ прочъ, а послѣ будетъ пойманъ и представлепъ къ суду, то съ онимъ поступать противъ артикула 6, пункта 1, сея жъ глави, а ежели бъ не билъ пойманъ, тогда тотъ господинъ имѣетъ въ сиску и поставки его и въ убиткахъ своихъ отъ него здѣланнихъ смотрѣть того кто за нимъ ручился, какъ въ артикулахъ о порукахъ написано.

Статутъ: роздѣлъ 12, артикулъ 22, параграфъ 1, съ сокращеніемъ.

2.

Кто би слугу своего другому вручилъ или оставилъ на время за порукою своею, а оный слуга отъ того другого господина здѣлавъ ему или кому иному шкоди и убитки бѣжалъ, а не билъ би пойманъ, но за убитки тѣ взять било бъ на немъ нечего, таковий господинъ самъ за доводомъ или въ не имѣніи доводовъ за присягою того кому оние убитки учиненни долженъ награждать, а тоея трати на ономъ слугѣ правно поискивать.

Тамъ же: съ прибавленіемъ.

3.

А если бъ которий господинъ безъ поруки своей отпустилъ слугу своего по требованію другаго господина для услуженія ему на время, а между тѣмъ оний слуга здѣлаетъ тому другому господину или иному кому какия шкоди воровствомъ, либо другимъ образомъ, въ такомъ случаи тотъ господинъ чий слуга не долженъ за него тѣхъ шкодъ и убитковъ награждать, но тотъ кому шкода и убитокъ здѣлался на самомъ томъ слугѣ искать имѣетъ.

Тамъ же: съ прибавленіемъ.

Артикулъ 11.

О слугахъ и людехъ свободнихъ за кимъ живущихъ.

1. Кто изъ слугъ или свободнихъ людей за кимъ живущихъ здѣлавъ кому обиду либо убийство за порукою или при арестованіемъ увойдетъ.
2. Таковий преступникъ когда безъ поруки увойдетъ.

Пунктъ 1.

Когда би чий слуга свободний или прикащикъ, либо другий человѣкъ за кимъ живущий, здѣлавъ кому шкоди, насиліе либо убийство смертное, и оного преступного заставъ обидимий въ господина его имая съ него суда требовалъ, чтобъ не билъ испущенъ, господинъ жеби справедливости съ него не учинивъ либо видать его не похотѣлъ, чрезъ приpуку оного упустилъ, тогда самъ тотъ господинъ перво за

убитки, насиліе, либо и за голову заплатитъ, себѣ же награжденія искать на виноватомъ долженъ, а потомъ имѣетъ присягу учинить, въ томъ что оный слуга, прикащикъ, или другій человѣкъ безъ вѣдома и соизволенія его таковое преступленіе здѣлавъ, и чрезъ прируку не нарочно отъ него пущенъ, но тайно бѣжалъ, и если бъ не похотѣлъ присягнуть, то самъ тому подлежати будетъ, чего оный преступникъ достоинъ.

Статутъ: роздѣлъ 14, артикулъ 37, параграфъ 1.

2.

Если жъ бы кто изъ таковихъ же преступниковъ не былъ приученъ о неспуску его, тогда господинъ за него платить не долженъ, токмо имѣетъ присягнуть на томъ, что преступленіе оного въ чемъ искъ будетъ безъ соизволенія и вѣдома его здѣлалось, и какъ и когда бѣжалъ не вѣдаетъ.

Тамъ же: параграфъ 2.

Артикулъ 12.

О отпускахъ всякихъ служителей и о бродягахъ и бурлакахъ.

1. Всякій слуга свободний долженъ писмо отпускное имѣть.
2. Которій бы господинъ отпускного писма дать не похотѣлъ.
3. Прихожій куда нибудь съ отпускнимъ писмомъ долженъ явитись на урядѣ.
4. О прихожомъ человѣку, безъ отпускного писма.
5. Кто кого нибудь наймаетъ долженъ то чинить за вѣдомомъ уряду.
6. О пьяницахъ, костирахъ и тѣмъ подобнихъ праздныхъ людехъ.

Пунктъ 1.

Каждій слуга свободний человѣкъ у кого нибудь служащій выслуживъ урочное время долженъ отъ господина своего имѣть отпускное писмо открытое при печати и за подписаніемъ руки его, а которій господинъ писать не умѣетъ, то за подписомъ того кому онъ повѣритъ съ свидѣтелствомъ таковимъ, что онъ служилъ вѣрно и добропо-

рядочно, опому же съ тѣмъ писмомъ вездѣ безъ удержанія пропускъ и гдѣ похочетъ жить свободно будетъ.

Статутъ: роздѣлъ 12, артикулъ 24, параграфъ 1.

2.

А если би который господинъ такого слугу или свободного человѣка отпустить либо писма ему отпускного дать не похотѣлъ, тогда таковий съ приданнимъ ему отъ уряду посланнимъ объ отпускѣ и писмѣ отпускномъ господина своего просить имѣетъ, буди же по тому господинъ безъ правилнихъ причинъ отпустить и писма отпускного ему дать не похочетъ, то оний слуга въ надлежащомъ урядѣ должепъ подать о опомъ протестъ и въ книги записать, а себѣ отъ уряду изъ книгъ взять випись, оповѣстясь же господину своему свободенъ отъ него отойти, а себе оним урядовимъ писмомъ вездѣ защищать можетъ.

Тамъ же: параграфъ 2.

3.

Всякий человѣкъ свободний, будучи безъ службы куда нибудь въ городъ, мѣстечко, село или деревню, прійдетъ или пріѣдетъ, долженъ явитися начальникамъ тамошнимъ и сказатъ о себѣ кто, откуду, какого званія человѣкъ, у кого служилъ, за чемъ туда пришелъ, или далѣе куда идетъ, таковъ же пришелецъ въ чиемъ будетъ домѣ, то хозяинъ дому того того жъ дня, а покрапей мѣри другого начальникамъ тамошнимъ, какъ и о всякомъ пришельця несвѣдомомъ долженъ объявить объ немъ подъ взятіемъ за необъявленіе съ него штрафа на канцеляр-ские расходи рубля и двадцяти копѣекъ денегъ. Если же самъ явится или хозяинъ объ немъ обявитъ и у того жъ пришельца по вишеписанному будетъ писмо, то свободно опому жить, либо идти гдѣ похочетъ.

Тамъ же: параграфъ 3.

4.

А буди кто изъ таковихъ людей свободнихъ перехожихъ и имѣя писменное свидѣтелство господина своего или урядовое прійдетъ куда, а началникамъ тамошнимъ о себѣ не обявитъ, таковаго подъ арестъ

взять и къ работѣ какой общей чрезъ двѣ недѣли употребленъ бить имѣетъ, а на хозяину томъ, у котораго домѣ, безъ явки отъ него и отъ самого пришелца на урядѣ, проживать будетъ, взять денежний штрафъ противъ вишеписанного, ежели жъ ни какого о себѣ писменного свидѣтелства не покажетъ, то оного въ арестѣ потоль держать, пока провѣдаетъ урядъ объ немъ какого онъ состоянія, а по такому извѣстію, если не будетъ за нимъ никакого подозрѣнія, отпускъ получить и куда хотя итить либо и тамъ жить можетъ.

Тамъ же: параграфъ 4. Прибавленіе.

5.

Всякий хозяинъ нанимая себѣ слугу или служителницу для работи, долженъ, извѣстився о ихъ состояніи откуда они и какова званія, объявить тамошнему уряду, гдѣ оний хозяинъ живетъ, и на урядѣ онихъ наемнихъ записать, либо и безъ записки токмо съ вѣдома того жъ уряду держать.

Тамъ же: параграфъ 5.

6.

А которие свободние люде либо бурлаки и бродяги перехожие, безъ службы гдѣ пребивая или никакою работою не упражняясь, на костирствѣ и пянствѣ время свое изждивають, тако жъ и здоровие прошаки, которие работать могутъ, и кто би тѣмъ подобний какого ни есть званія явился бить праздноживущий, тѣхъ всѣхъ каждий урядъ разъ и другий увѣщевать долженъ, что би они пристойнимъ образомъ и не въ праздностехъ и безчиніяхъ себе содержали, а буди и по двократнимъ увѣщаніямъ не исправлятся, таковихъ, оковавъ въ желѣза или забивъ въ колодки, употреблять къ работамъ общимъ, а инихъ по состоянію дѣла изъ городовъ и селъ вигонять, хозяевъ же, котории онихъ передерживать станутъ, взятіемъ денежного штрафа по два рубля сорокъ копѣекъ наказивать.

Тамъ же: параграфъ 6. Права Хелминского книги 5, роздѣлъ 86. Порядокъ: часть 1, въ титулахъ *о прошакахъ,* № 1.

Артикулъ 13.

О служителехъ свободнихъ здѣтска воскормленнихъ.

1. Должность слугъ свободнихъ здѣтска воскормленнихъ.
2. Слуга кромѣ воскормленія когда будетъ обученъ къ какому художеству, какъ отходить отъ господина своего имѣетъ.

Пунктъ 1.

Кто нибудь изъ людей свободнихъ малолѣтнихъ мужескаго или женскаго полу какимъ господиномъ принятъ, воскормленъ и воспитанъ будетъ, а пришедъ въ совершенний возрастъ схочетъ отъ онаго господина безъ воли его отойти до другого, таковому слугѣ или служанци не имѣетъ бить то позволенно, но сколко годъ билъ онъ на воскормленіи безъ услуженія своему господину за свою къ службѣ негодность и не могущество ради малолѣтства, столко годъ щитая отъ двадцяти впредъ тому своему воскормленію отслужить, а послѣ отейти свободенъ будетъ куда похощетъ, однакожъ за волею господскою, а если би таковъ слуга или служанка и бѣжали, то онихъ силенъ воскормитель изискать у кого бъ они ни били, какъ о сиску слугъ въ 7 артикулѣ сея жъ глави показанно.

Зерцало Саксонское: подъ словомъ *слуга*, № 21, съ поправленіемъ.

2.

А буди таковъ же слуга или служебница съ малихъ лѣтъ воспитанние того жъ воскормителя старателствомъ и коштомъ обученни будутъ къ какому художеству, таковий или таковая поти пойти отъ него не имѣетъ, поки того жъ господина слуга другаго свободного или несвободного либо служанку, какъ сами изучились, такого жъ художества совершенно обучатъ, а по обученіи другого, которий вмѣсто его у господина останется, свободно оному отойти будетъ, куда пожелаетъ за волею жъ господина, если жъ би воскормитель его не имѣлъ таковаго къ обученію слуги или человѣка, то оний воскормленний столко ему отслужить долженъ будетъ, сколко на обученіе его художества воскормитель издержалъ коштy.

Тамъ же, прибавленіе.

Артикулъ 14.

О слугахъ и другихъ людехъ до которихъ бы кто приписывался вмѣняя ихъ за неволнихъ своихъ.

1. Кто бы до какого человѣка приписывался безъ доказателствъ, сказуя его быть своимъ неволнимъ.

2. Какъ доказивать о человѣку неволномъ.

3. Какъ оправдатся человѣку свободному.

4. Когда неволний человѣкъ одного признаваетъ за своего господина, а отъ другаго отрицается.

Пунктъ 1.

Кто бы къ слугѣ какому, либо человѣку приписывался, сказуя его быть своимъ неволнимъ человѣкомъ и не имѣлъ бы на него крѣпостей и никакихъ другихъ доказателствъ, противъ таковаго истца оний слуга, либо человѣкъ, присягою отвестись можетъ въ томъ, что онъ не есть его крѣпостний ниже неволний, и потому свободенъ быть имѣетъ.

Зерцало Саксонское: подъ словомъ *неволний*, № 18, сначала, съ поправленіемъ.

2.

А если бы на такого слугу или человѣка кто къ нему приписывается представлялъ, яко онъ его есть неволникомъ природнимъ и на то имѣетъ двухъ или болше свидѣтелей, а тотъ къ своему оправданію никакихъ бы доказателствъ не имѣлъ, то когда тѣ свидѣтели присягнуть на томъ, яко оний слуга или человѣкъ есть его неволний, имѣетъ быть отданъ ему какъ несвободний, а если господинъ представитъ толко одного свидѣтеля, то и самъ съ онимъ свидѣтелемъ на томъ же долженъ присягнуть, какъ въ главѣ 8, въ артикулѣ 16, о доводахъ показано; а по присяги оного человѣка къ себѣ и взять имѣетъ.

Статутъ: роздѣлъ 12, артикулъ 14, параграфъ 8, съ поправленіемъ. Зерцало Саксонское: подъ словомъ *неволя*, № 10, отъ полу, съ прибавленіемъ.

3.

Когда свободний чел[illegible]вѣкъ или слуга въ доказателство своей сво-

боди представить свидѣтелей свободныхъ свойственныхъ своихъ или сторонныхъ людей, которие что онъ есть свободний человѣкъ достовѣрно вѣдаютъ, тогда оний слуга близший будетъ доказать тоей свободи своей своими жъ свидѣтелми по вишеписанному 2-му пункту, нежели тотъ кто къ нему приискивается, хотя би и онъ представлялъ свидѣтелей.

Тамъ же: параграфъ 11.

4.

Ежели бъ каковъ неволний человѣкъ отъ единого господина отбиваясь и оного за своего господина не признавая признавалъ другого какого бить своимъ господиномъ, а оба тѣ господина не имѣли бъ на него никакихъ доказателствъ, то тотъ другий господинъ къ которому оний неволний присвоивается, когда присягнетъ на томъ, что онъ его есть неволний человѣкъ, взять къ себѣ его какъ своего имѣетъ, когда же оний господинъ, чимъ себе бить тотъ человѣкъ неволний признаваетъ, умеръ би, а другий господинъ, отъ которого онъ неволний отбивается, былъ живъ, наслѣдники же умершого господина объ ономъ неволномъ, ихъ ли есть совершенно невѣдали би и доводу съ обохъ сторонъ не было бъ, тогда тотъ другий господинъ буди присягнетъ онаго неволного человѣка одержати близший будетъ, нежели умершого господина наслѣдники, еслижъ би тѣ оба господина померли, то оний неволний при наслѣдникахъ господина того, къ которому онъ признавался и безъ присяги ихъ остатись имѣетъ.

Тамъ же: № 12, съ поправленіемъ.

Артикулъ 15.

О слугахъ и людехъ неволнихъ и крѣпостнихъ.

1. Какие люде за неволнихъ и какие за крѣпостнихъ признаваются.
2. О власти господина надъ неволними и крѣпостними людми.
3. Неволние и крѣпостние люде безъ воли господина своего ничего дѣлать не силни.
4. Въ чемъ отвѣчать господину за слугу или человѣка своего неволного и крѣпостного.

Пунктъ 1.

Слуги и люде прямо неволние суть тие, которие взяти въ полонъ мужескаго и женскаго полу, или таковие купленние, либо другими какими нибудь правилними здѣлками доставшиеся, плѣнники, дѣти же и наслѣдники изъ таковихъ неволнихъ происходящие суть токмо крѣпостние, которие какъ били крѣпки тому чии они такъ и тому жъ кому бъ оние правилно куплею или по дѣду, отцу, матери и женѣ наслѣдственно либо правилними жъ какими здѣлками достались будутъ крѣпки жъ, а которие за долгъ или въ преступленіи какомъ за исчинение кому убитки въ работу съ суда отданы и кои во время общого голоду отдаютъ себе за прокормленіе въ неволю, хотя однакимъ названіемъ именуются неволние, однакъ въ состояніи своемъ суть различни, и власть господина надъ оними не такова, какъ надъ прямими неволниками и крѣпостними, но такова какъ ниже слѣдуетъ.

Статутъ: роздѣлъ 14, артикулъ 36 и роздѣлъ 12, артикулъ 9, параграфъ 1, артикулъ 14, параграфъ 6, и артикулъ 21. Зерцало Саксонское: подъ словомъ *неволя*, № 1. Права Гражданского артикулъ 3, № 1, 5 и 6. Порядокъ: въ титулѣ *о господину и слугѣ*.

2.

Всякому господину слугу своего или человѣка въ полонъ взятого, или купленного плѣнника, либо крѣпостного мужескаго и женскаго полу свободнимъ учинить, продать, даровать, смѣнять и до всякихъ своихъ работъ употреблять, за вину въ желѣза заковать, въ арестѣ держать и наказивать волно, однакъ умерщвлять, изувѣчать опого не волно, но ежели таковий неволний или крѣпостний человѣкъ не угоденъ покажется господину, ради какихъ его частихъ преступленій, то лутше оного продать, нежели умертвить, или какое мучителство надъ нимъ либо увѣчье здѣлать, да тѣхъ же, неволнихъ крѣпостнихъ людей гдѣ нибудь осаживать на своихъ земляхъ; которие же слуги и люде за долгъ или преступленіе изъ суда кому отданни, либо во время голоду сами собою запроданни бъ били, хотя въ работахъ и наказаніяхъ равни и подлежатъ господской власти, какъ и вишепоказанние прямие неволние и крѣпостние, однакъ дотоль у господъ своихъ бить имѣютъ,

поки себѣ не викуплятъ или не отслужатся, какъ въ главѣ 16, въ артикулѣ семнадцятомъ, въ пунктѣ 2 показано.

Статутъ: роздѣлъ 12, артикулъ 14, параграфъ 8, и артикулъ 21, и роздѣлъ 14, артикулъ 36. Зерцало Саксонское: подъ словомъ *неволя*, № 1, 2, 9 и 21. Порядокъ: въ титулахъ *о господину и слугѣ*, № 5.

3.

Неволние и крѣпостние люде какъ сами такъ и дѣти ихъ и имѣніе оних суть господина, и ни въ чемъ они безъ воли господина своего не свободни, и для того ни въ чини духовние и воинские вступать, ни женитися, ни наниматися кому въ работу, ни ручится по комъ, ни свидѣтелми бить въ дѣлахъ свободнихъ людей, ни грунтовъ продавать, либо дарить, заставлять, такожъ денегъ позичать, и духовною кому въ наслѣдіе записивать, и ни какихъ договоровъ безъ вѣдома и изволенія господъ своихъ чинить не силни, а если би господинъ такому неволному и крѣпостному своему человѣку обѣщалъ что дать да не далъ, то за то, такожъ и ни за что другое (кромѣ криминалнаго дѣла) таковъ неволний человѣкъ на господина своего челобитствовать не можетъ.

Права Гражданского артикулъ 3, № 4 и 8. Зерцало Саксонское: подъ словомъ *неволя*, № 25, со изъясненіемъ.

4.

Всякъ господинъ за слугу или человѣка неволного и крѣпостного о шкодахъ и убиткахъ кому отъ него починепних отвѣтствовать и за опие награждать, справедливость зъ него обидимому чинить долженъ, либо и головою его видать можетъ, ежели похощетъ, какъ о томъ сея жъ глави въ артикулѣ 4 показано, а когда бъ и криминалное за таковимъ человѣкомъ несвободнимъ било дѣло, то господинъ при судѣ обстоевать за его въ невинности его можетъ, токмо по доказателствамъ когда приговоренъ будетъ таковий неволний къ смертной казни, то господинъ его отъ той смертной казни заступить не силенъ.

Тамъ же: подъ словомъ *слуга*, № 2, и подъ словомъ *неволя*, № 6. Порядокъ: въ титулахъ *о господину и слугѣ*, № 4, и 29.

Артикулъ 16.

О сиску бѣглихъ людей неволнихъ.

1. Всякому своего человѣка бѣглого неволного сискивать свободно.
2. Никто возбранять сискивать людей неволнихъ не долженъ.
3. Какъ сискивать бѣглихъ неволнихъ людей.
4. Неволнихъ людей бѣглихъ кто би возвратить не хотѣлъ.
5. Кто бъ о неволнихъ бѣглихъ людехъ себе быть не вѣдомимъ показалъ.
6. Если кто взявъ платежъ за своихъ неволнихъ бѣглихъ людей и паки откупить онихъ похочетъ.
7. Кто би людей за долгъ на вислугу кому данних и утекших до себе принялъ.

Пунктъ 1.

Если би человѣкъ чий неволний одинъ или нѣсколко ихъ бѣжали отъ господина своего, таковихъ бѣглихъ, какъ самихъ такъ женъ и дѣтей ихъ, гдѣ ни есть и когда нибудь, господамъ онихъ сискивать и къ себѣ со всѣмъ тѣмъ съ чимъ отъ него бѣжали отбирать свободно, попеже таковимъ неволнимъ людемъ ни какой давности нѣтъ, кромѣ случая въ семъ же артикулѣ, въ пунктѣ 6 показанного, о сискиваніи же таковихъ бѣглихъ поступать, какъ о томъ въ артикулѣ 17-мъ, сея глави показанно.

Статутъ: роздѣлъ 12, артикулъ 12, параграфъ 3, артикулъ 14, параграфъ 3, по срединѣ. Зерцало Саксонское: подъ словомъ *давность*, № 4.

2.

Всякого званія владѣльци въ своихъ владѣніяхъ и приказчики слуги и подданние ихъ, такожъ въ городахъ и мѣстечкахъ урядники, не должни возбранять бѣглихъ чужихъ неволнихъ людей сискивать и отбирать со всѣмъ, что би при нихъ ни было, и кто онихъ видасть никакому платежу не подлежитъ; кто же бъ онихъ по сиску не отдалъ, таковъ за все тое, чего челобитчикъ сверхъ отдачи беглецовъ судомъ учнетъ искать, подлежать будетъ платежу по ниже слѣдующимъ пунктамъ.

Статутъ: роздѣлъ 12, артикулъ 14, параграфъ 3 и 7.

3.

А ежели бъ который человѣкъ неволний или крѣпостний мужескаго или женскаго полу съ дѣтми отъ господина своего бѣжали и до другого кого пришли, а тотъ до кого оние бѣглецы прійдутъ по предложенію изъ суда или по требованію того жъ господина, отъ которого оние люде бѣжали, объ отдачѣ тѣхъ ему бѣглецовъ, не отдалъ, тогда по челобитью истца позванний долженъ будетъ самъ или чрезъ повѣренного своего на крайній означенний срокъ стать въ судъ, и того бѣглеца или сколко ихъ будетъ поставить въ судъ же, когда доведено будетъ отъ истца, что тѣ люде сколко ихъ будетъ суть его неволние, тогда отвѣтчикъ за неотдачу ихъ по требованію суда или по требованію истца долженъ будетъ, сверхъ отдачи жъ тѣхъ неволних людей чин оци съ женами и дѣтми и со всѣми ихъ пожитками, и за убитки какие чрезъ оних бѣглих учиненние или истецъ о сиску ихъ издержалъ би награжденіе ему учинить удвое, да за остановку службы тѣхъ же неволних людей за всякую недѣлю отъ каждой голови мужеской и женской могущих работать восемнадцять копѣекъ, а за малихъ дѣтей работать немогущихъ по шесть копѣекъ заплатить, зчисляя съ того времени, какъ кто оних прійметъ.

Тамъ же: артикулъ 15, параграфъ 2, съ поправленіемъ.

4.

Буди же отвѣтчикъ и по тому опредѣленію судовому оних бѣглецовъ неволних людей совсѣмъ не отдастъ за своимъ упрямствомъ, то уже судъ на такомъ за тѣхъ бѣглецовъ отъ всякой голови мужескаго и женскаго полу по двадцять четири рубли, за дѣтей же по осмъ рублей денегъ, а за убитки собственние челобитчикови по доказательству удвое, за остановку же въ работѣ по вишеписанному доправить имѣетъ, да и по такой всего того на отвѣтчику доправки тѣхъ людей неволних оному истцу со всѣми ихъ пожитки отдать.

Тамъ же: артикулъ 11, параграфъ 2, съ поправленіемъ.

5.

А когда би отвѣтчикъ предъ судомъ показивалъ, что о таковихъ

людехъ бѣглихъ не вѣдаетъ, да и въ то время когда позовной указъ ему данъ, таковые бѣглецы у него не были и не имѣются, тогда должепъ представить въ отвѣтъ своего прикащика, или войта, либо служителя, которимъ владѣніе и вѣдомство отъ него было поручено, а кого изъ таковихъ челобитчиковъ изберетъ, тотъ имѣетъ присягнуть на томъ, что таковые бѣглецы во владѣніи господина его, какъ прежде такъ и во время подачи позовного указу, не были и не имѣются; а который господинъ таковихъ людей у себе имѣть не будетъ, кои могли бъ присягнуть, то самъ онъ противъ вишеписанного присягнуть долженъ, а по присяги оной отвѣтчикъ отъ иску челобитчикова свободенъ будетъ, а не похочетъ ли оной отвѣтчикъ присягнуть, попустить присягу челобитчику, тотъ же челобитчикъ присягнетъ на томъ, что тѣ бѣглецы во время иску его въ судѣ были у него отвѣтчика, и что оные собственные его суть неволные люде, тогда оной отвѣтчикъ, какъ за самихъ бѣглецовъ голови, за женъ и дѣтей ихъ, такъ и за пожитки тихъ же бѣглецовъ и за убитки буди какие чрезъ оныхъ здѣлались и за остановку работи, все заплатить челобитчику по вишеписанному сего артикула 4 пункту, а по такой заплатѣ свободно будетъ оныхъ бѣглецовъ, какъ собственныхъ своихъ искивать, а искавъ ихъ уже за своихъ людей неволныхъ по нижеписанному сего артикула 6-му пункту содержать имѣетъ.

Тамъ же: параграфъ 2, отъ полу, и параграфъ 6.

6.

Однако жъ если тѣмъ отвѣтчикомъ по заплатѣ истцу такие люде бѣглые искании будутъ, а оной истецъ похощетъ воснять узятие собою денги ему отвѣтчику возвратить и людей своихъ викупить и о томъ станетъ бить челомъ, долженъ тотъ отвѣтчикъ принять отъ него свои всѣ денги, такожъ за убитки, которые онъ въ иску тѣхъ бѣглецовъ издержалъ и за остановку работи получить награжденіе, и оныхъ бѣглецовъ съ женами и дѣтми и съ пожитками ихъ возвратить, а когда челобитчикъ до четирехъ лѣтъ таковихъ людей не викупитъ, то уже отвѣтчикъ оними какъ собственными своими купленными вѣчно владѣть имѣетъ, тожъ разумѣть и о таковихъ владѣлцахъ, которые. грунта свои съ людми неволними кому продавъ, оному жъ кто купилъ уступаютъ

права и тихъ бѣглихъ неволнихъ людей кои бѣжали бъ отъискивать, какъ самому ихъ прежнему владѣлцу.

Тамъ же: параграфъ 3, отъ полу.

7.

Что же касается до слугъ кому по суду на вислугу данних, котории би отъ своихъ господъ, шкоди подѣлавъ, или кромѣ шкодъ, до кого ушли о таковихъ видачи ихъ господину и еслиби тотъ, до кого ушли, спорилъ, поступать по вишепоказаннимъ сего артикула пунктамъ, однакожъ позванний за нихъ отвѣтчикъ, хотя бъ такихъ людей и поставить истцу не моглъ за голови ихъ платить ничего ему не долженъ, но толко за самие чрезъ нихъ подѣланние и правно доведенние шкоди и за сумму, въ которой би оному на вислугу били отдани, но если би тѣжъ бѣжавшие люде въ которомъ преступленіи, за которое подлежатъ смертной казни, виновати бить явились, то оний принявший ихъ отвѣтчикъ долженъ будетъ присягою себе очистить въ томъ, что въ такомъ преступленіи съ ними не имѣлъ никакого согласія и что не вѣдая о ономъ же злодѣяніи до себе ихъ принялъ, буди же присягти не похощетъ за то имѣетъ бить судимъ, какъ самие оние бѣжавшие преступники.

Статутъ: роздѣлъ 12, артикулъ 14, параграфъ 5.

Артикулъ 17.

О видачѣ неволнихъ и крѣпостнихъ людей, кому чии они суть, и о давности крѣпостнихъ.

1. Слугъ, плѣнниковъ и людей бѣглихъ всегда и вездѣ видавать.
2. Когда кто неволнихъ бѣглецовъ не выдастъ и кто видастъ.
3. О давности крѣпостнихъ людей въ городи или мѣстечки бѣжавшихъ.
4. О давности крѣпостнихъ во владѣлческіе села бѣжавшихъ.
5. О бѣглихъ крѣпостнихъ домами гдѣ живущихъ и по наймамъ волочащихся.

Пунктъ 1.

Неволние слуги и люде, которие кимъ въ полонъ сами взяти или куплею либо какъ ни есть кому правилно доставшиесь плѣнники жъ

когда ушедъ отъ владѣлцовъ своихъ пришли бъ въ каковъ городъ и тамъ стали жить, а объ нихъ билъ би спскъ отъ тѣхъ чии они, таковихъ людей неволнихъ (не смотря ни какия давности ни дальняго разстоянія мѣста) изъ городовъ и мѣстечекъ на урядъ тамошній, а если какие мѣстечки и села и владѣлческіе будутъ, то оние владѣлци или прикащики ихъ по подлинному тѣхъ чии они суть доказателству либо по самихъ ихъ признанію видавать имѣютъ съ пожитки ихъ неотмѣнно.

Статутъ: роздѣлъ 3, артикулъ 38, параграфъ 1, отъ полу.

2.

А если би оних городовъ и мѣстечокъ урядники либо владѣлци или прикащики таковихъ бѣглихъ при споку ихъ по подлиннимъ доказателствамъ невидали, то на таковихъ урядникахъ и владѣлцахъ взивъ за ту невидачу двадцять четире рубли, отдать тому чии оние бѣлецы суть, а подоправки и таковаго платежа тѣхъ же бѣглихъ людей отдавать истцу непремѣнно, а кто оних неволних безспорно тому чии они суть видасть, таковий отъ вишеписаного платежа свободенъ будетъ, какъ о томъ и въ артикулѣ 16, пунктѣ 2 показанно.

Тамъ же: параграфъ 2.

3.

Когда же би чии слуги и люде не самие плѣнники, но уже изъ нихъ родившіеся крѣпостние, пришедъ въ какие города или мѣстечка въ число тамошнихъ мѣщанъ приняти и подъ правомъ мѣскимъ пожили тамъ десять лѣтъ, а объ нихъ истецъ вѣдая безъ правилних причинъ въ томъ десятилѣтнемъ времени не спскивалъ, таковие хотя и крѣпостние чия люде въ тѣхъ уже городахъ и мѣстечкахъ остатись имѣютъ, и вѣчно объ нихъ истецъ молчать долженъ, если жъ би невѣдая объ нихъ или для правилних причинъ и чрезъ такое десятилѣтнее время кто таковихъ бѣглихъ крѣпостних не спскивалъ, то оних крѣпостних самихъ или за оних съ такого города или мѣстечка викупъ ему заплаченъ бить долженъ по двадцять четире рубли отъ всякой голови мужескаго и женскаго полу, а за дѣти малолѣтние по осми рублей за голову жъ, а по такомъ викупѣ истецъ взять ихъ уже не будетъ силенъ, если же бъ изъ города или мѣстечка такого викупу не дано и сами тѣ крѣпостние не имѣли чимъ викупиться, то оних истцу видавать на вислугу, поки више объявленную викупа сумму от-

служать такъ, какъ и о должникахъ неимущихъ въ главѣ 16, въ артикулѣ 13, въ пунктѣ 2 показанно, а по вислугѣ имѣютъ быть свободни.

Тамъ же: параграфъ 1, отъ полу, съ поправленіемъ.

4.

Если жъ би крѣпостний человѣкъ бѣглий за какимъ владѣлцемъ не въ далекомъ разстоянїи господина своего въ пяти или шести миляхъ домомъ, а не по наймамъ ходячи, жилъ, а тотъ би господинъ его вѣдая объ немъ его не искалъ, и давность земскую десять лѣтъ безъ правилнихъ причинъ промолчалъ, тогда уже о томъ человѣку вѣчно молчать имѣетъ; а если за правилними причинами и чрезъ такое время не искалъ, то поступать въ томъ противъ 3 сего артикула пункту.

Статутъ: роздѣлъ 12, артикулъ 12, параграфъ 1, отъ полу, съ прибавленіемъ.

5.

Когда же би крѣпостний человѣкъ бѣглий жилъ домомъ за кимъ въ далномъ, отъ господина своего, разстоянїи, а именно въ десяти или въ нѣсколко десяти миляхъ, а господинъ би его вѣдая объ немъ чрезъ двадцять лѣтъ безъ правилнихъ причинъ не искалъ, таковий господинъ о томъ человѣку вѣчно молчать имѣетъ. Развѣ гдѣ би тотъ господинъ о томъ своемъ человѣку далеко домомъ живущимъ не вѣдалъ и правилние причини въ томъ препятствовали, а тотъ человѣкъ живучи далеко хотя и тую давность двадцять лѣтъ тамъ засидѣлъ, после ближе къ имѣнію господина своего пришолъ и поблизу жилъ, таковаго въ близости пришедшаго всякому господину правомъ доходить будетъ волно, только бъ давности десятилетней отъ того времени, какъ ближе прійдетъ противъ третяго и четвертого пунктовъ сего артикула не промолчалъ, однакъ ежели би тотъ крѣпостний пигдѣ ни у кого десять или двадцять лѣтъ, какъ вишс сего показано домомъ не жилъ, но по наймамъ ходилъ, таковаго съ семьею, господинъ его вездѣ и всегда искать и взять будетъ силенъ, и въ томъ ему никакая давность вредить не имѣетъ.

Тамъ же: параграфъ 1, 2 и 3, отъ полу. Зерцало Саксонское: подъ словомъ *давность*, № 4.

Артикулъ 18.

О поимки бѣглого человѣка неволного по случаю на пути.

1. Съ пойманнимъ на пути неволнимъ, какъ поступать.
2. Кто за бѣглого неволного человѣка позванний въ судъ нестанетъ.

Пунктъ 1.

Кто бѣглого своего неволного человѣка уловитъ гдѣ на пути, хотя би о побѣги его въ судѣ какомъ учинена была отъ него явка или нѣтъ, о давности и о сиску того бѣглеца не промолчалъ, таковаго бѣглеца своего свободно каждому со всѣмъ тѣмъ съ чимъ онъ будетъ взять, и къ суду надлежащему привесть, а судъ имѣетъ къ тому у кого тотъ въ бѣгахъ жилъ шисменно предложити, чтобн для отвѣтствія на срокъ означенний, смотря по разстоянію мѣста, самъ либо прикащикъ или повѣренний его прибилъ, и когда въ судѣ челобитчикъ докажетъ, что тотъ бѣглецъ есть его собственний неволнний или самъ тотъ бѣглецъ созпаетъ, то оного жъ, такожъ жену и дѣти его съ чимъ отъ него ушелъ взискавъ отъ того за кимъ въ бѣгахъ жилъ, да и всѣ собственние тогожъ бѣглеца вещи отдать челобитчику, что же при такомъ бѣглецу пожитковъ будетъ собственнихъ того господина у котораго онъ у бѣгахъ жилъ, тие всѣ пожитки при томъ же господину остаться должни.

Статутъ: роздѣлъ 12, артикулъ 16, параграфъ 1.

2.

А хотя бъ по вишеозначенному изъ суда предложенію таковий бѣглеца держатель или прикащикъ либо повѣренний его, на срокъ въ суду и не явился, однакъ тотъ бѣглецъ по признанію своемъ или по доказателству чий есть тому отданъ бить имѣетъ по вишеписанному.

Тамъ же: параграфъ 1, на концѣ.

Артикулъ 19.

О смертномъ убійствѣ надъ чужимъ неволнимъ человѣкомъ, такожъ и о обидахъ ему отъ кого учиненнихъ.

1. Кто чужого неволного человѣка въ смерть убьетъ.
2. Кто неволного человѣка въ чемъ изобидитъ.

Пунктъ 1.

Если би кто чужого невольного человѣка, имѣя на господина его или на самого его злобу, въ смерть убилъ, такого убійцу за доводами смертію казнить, какъ главы 21, въ артикулѣ 1, въ пунктѣ 1, а за голову платежъ, какъ тоя жъ главы въ артикулѣ 3, въ пунктѣ 3, показано, и за убитки съ имѣнія убійцы доправить и отдать тому чій оный убитый будетъ.

Порядокъ: въ титулѣ *о господину и слугѣ*. № 3. Зерцало Саксонское: подъ словомъ *слуга*, № 12, со изъясненіемъ.

2.

А когда бъ кто таковыхъ же людей невольныхъ чиихъ побилъ, изувѣчилъ или насилно удержалъ, либо ограбилъ, или въ чемъ ни есть изобидилъ, а чрезъ то оному чии тѣ люде невольные въ работахъ и въ прочемъ здѣлается остановка и убытки, за таковый бой и увѣчье, какъ въ главѣ 21, въ артикулѣ 4, а за грабежъ какъ въ главѣ 22, въ артикулѣ 4, за удержаніе и упущеніе работи и за убитки какъ сея жъ главы, въ артикулѣ 16, въ пунктѣ 3, показано, на обидителю доправить и отдать тому господину, чии оные люде будуть.

Порядокъ: въ титулѣ *о господину и слугѣ*, № 3. Права Гражданскаго артикулъ 3, № 8, съ начала, со изъясненіемъ.

Артикулъ 20.

О награжденіи за поимку бѣглыхъ и невольныхъ людей.

1. Кто поймаетъ бѣглого чиего человѣка невольного, за то ему награждать.

2. Кто бѣглыхъ невольныхъ людей нередерживалъ вѣдая объ нихъ публикацію.

Пунктъ 1

Если би чии люде невольные бѣжали, а тотъ отъ кого ушли въ судъ объявивъ объ нихъ для публикованія обѣщалъ би за поимку ихъ награжденіе учинить, и по тому оные будутъ кимъ поймани, и въ судъ,

либо къ нему приведении, тогда тому кто ихъ поймалъ и привелъ должент тотъ чии тѣ бѣглецы такое учинить награжденіе, сколко въ публикаціи изъ суда отъ него было обѣщано, а людей своихъ неволнихъ себѣ принять имѣетъ.

Статутъ: роздѣлъ 12, артикулъ 14, параграфъ 1.

2.

Кто же чинхъ бѣглихъ людей и неволнихъ вѣдая объ нихъ съ суда публикацію поймавъ задержитъ для отдачи тому чии они суть, а послѣ за происканіемъ тѣхъ людей хозяину видастъ, таковий хозяинъ за прокормъ отъ всякого человѣка задержателю давъ за каждую недѣлю по шести копѣекъ, тѣхъ людей своихъ свободно взять имѣетъ, а если би таковий задержатель по списку доброволно онихъ не отдалъ и къ суду за то билъ позванъ, то въ томъ съ нимъ при отдачѣ тѣхъ бѣглихъ поступать, какъ сея глави въ артикулѣ 16, въ пунктѣ 3 показано, а сверхъ того тотъ кто ихъ кормилъ и за прокормленіе объявленний платежъ теряетъ.

Тамъ же: параграфъ 2, съ сокращеніемъ.

Артикулъ 21.

Кто би крѣпостного человѣка подговоря увелъ или укралъ.

1. Кто викраденного своего человѣка съ тѣмъ кто его викралъ поймаетъ.

2. Кто крѣпостного своего человѣка викраденного въ домѣ чиемъ застанетъ.

3. Кто крѣпостного викраденного человѣка за публикацією передерживать будетъ.

4. Кто за таковаго человѣка принявъ денги паки оного откупить похочетъ.

Пунктъ 1.

Кто би чиего человѣка крѣпостного подговоря увелъ или укралъ и оний въ скоромъ времени на пути съ тѣмъ же человѣкомъ пойманъ будетъ, таковаго съ тѣмъ уведеннимъ или викраденнимъ весть къ суду

надлежащому, а тамъ справедливости съ него искать, а если отвѣтчикъ запирается станетъ, что оного человѣка его не подговаривалъ, тогда тотъ, кто его съ тѣмъ своимъ человѣкомъ словитъ, если не будетъ другихъ доказателствъ имѣетъ присягнуть на томъ, что отвѣтчикъ таковаго человѣка увелъ тайно и тогда виноватий имѣетъ бить судимъ, какъ воръ, а оного человѣка возвратить тому чий билъ.

Статутъ: роздѣлъ 12, артикулъ 15, параграфъ 1, съ сокращеніемъ. Зерцало Саксонское: подъ словомъ *наказаніе*, № 19. Права Хелминскаго книги 5, роздѣлъ 70.

2.

Если же кто уведеннаго или викраденнаго крѣпостнаго человѣка своего въ пути не постигнетъ, но поступая судовимъ процессомъ съ посланнимъ отъ уряду въ дому чиемъ оного застанетъ, а тотъ у кого оний крѣпостний найденъ правилно отведется, что онъ того крѣпостного не кралъ и не подговаривалъ, но самъ онъ къ нему пришелъ, и за тѣмъ съ дому своего видать оного не похотѣлъ, и отой невидачѣ въ судъ на него будетъ доведено, тогда оний отвѣтчикъ по взятіи отъ него таковаго крѣпостнаго человѣка имѣетъ съ того времени, какъ сталъ у себе оного держать одного или сколко ихъ ни било бъ, учинить истцу награжденіе за оставленіе работи, какъ о томъ сея глави въ артикулѣ шестомъ на десять въ пунктѣ третемъ показано.

Статутъ: роздѣлъ 12, артикулъ 15, параграфъ 2, съ сокращеніемъ.

3.

А кто би человѣка крѣпостнаго хотя самъ ни увелъ, ни викралъ, да вѣдая объ немъ публикацію у себе передерживалъ, и на урядѣ объ немъ не обявилъ, а между тѣмъ отъ него тотъ крѣпостний убѣжитъ, и то допряма сищется, то въ томъ всемъ поступать, какъ сея глави въ артикулѣ 16, въ пунктахъ 3, 5 и 6 показано.

Тамъ же: артикулъ 13, съ сокращеніемъ.

4.

А ежели бъ таковъ бѣглий крѣпостний гдѣ скискался и либо къ

тому кто за него заплатилъ либо чий онъ былъ явился или приведенъ былъ, тотъ же чий онъ былъ взять его къ себѣ похотѣлъ бы, таковий взятие собою за него денги и награжденіе убитковъ тому, кто за него платился, возвратить и онаго бѣглого къ себѣ принять долженъ, и въ томъ поступать, какъ сея глави въ артикулѣ 16, въ пунктѣ 6 показанно.

Тамъ же: артикулъ 18.

Артикулъ 22.

Люде неволние почему свободу могутъ получить.

Неволние и крѣпостние люде могутъ получить свобоу и быть свободними для слѣдующихъ причинъ: 1) когда бъ господинъ ихъ фалшивую монету дѣлалъ, а они то обявили и доведутъ или въ другихъ важнихъ дѣлахъ въ ползу государственного интересу вѣрность покажутъ; 2) ежели допесутъ и докажутъ о смерти убитого господина своего, которого наслѣдники для полученія по немъ наслѣдія тайно его убили бъ либо отравили или вѣдая о томъ кто его убилъ таили бъ; 3) Когда господина своего на войнѣ отъ непріятеля или въ пути отъ разбойниковъ или въ какомъ нибудь опасномъ мѣстѣ и случаи отъ смерти оборонять или отъ жестокаго вреда, которий би могъ господину приключиться, предоберегутъ, либо кто бъ ихъ господина на войнѣ или на пути убилъ, а они за убийство его правнимъ поступкомъ отмщенія искать будутъ; 4) если отъ чиего насилія дочеръ или жену господина своего оборонять, либо о насилномъ оних взятіи извѣстять; 5) если во время голода таковихъ людей своихъ неволнихъ господинъ ихъ вишлетъ съ дому прочъ не хотя ихъ кормить и снабдѣвать либо и сами за недостаткомъ у господина прокормленія бѣжали бъ, и чрезъ все то голодное время сами или у другаго кого прокормлятся и тамъ тогда жъ въ судѣ надлежащомъ про себе обявлять, таковие имѣютъ бить вѣчно свободни; 6) ежели господинъ неволного своего человѣка болного съ дому вишлетъ прочъ или на пути безъ всякаго снабдѣнія, либо и въ опасномъ мѣстѣ бросить безъ правилной причини, а тотъ человѣкъ въ судѣ о томъ докажетъ; 7) какий неволний человѣка двухъ имѣлъ би господиновъ отъ которихъ одинъ схочетъ его свободнимъ учинить, а другий на тое не сопзволяетъ, то тотъ несопзволяющий отъ сопзволяющаго либо отъ самого неволного человѣка принявъ ила-

тежа за него половинную часть оного не удержуя должень отпустить на свободу, ежели жъ бы у оного невольного за тую половинную часть платить было нѣчимъ, то въ томъ поступать, какъ сея главы, въ артикулѣ 17, въ пунктѣ 3 показанно; 8) когда бы невольний человѣкъ на грунтѣ господина своего или на чужомъ несвѣдомий скарбъ найшолъ, и тотъ скарбъ или часть оного господину его чрезъ него достанется.

Права Гражданскаго артикулъ 3, № 4. со изъясненіемъ. Зерцало Саксонское: подъ словомъ *холь*, № 7, на концѣ. Зерцало Саксонское: подъ словомъ *неволя*, № 5, съ поправленіемъ. Прибавленіе.

ГЛАВА ДВАДЕСЯТЬ ОСМАЯ.

О ярмаркахъ, торгахъ и контрактахъ купеческихъ.

Артикулъ 1.

О ярмаркахъ, торгахъ и о свободной на нихъ купли.

1. Ярмаркамъ и торгамъ гдѣ надлежитъ быть, а гдѣ ярмаркамъ не быть.

2. Продажа и купля товаровъ всякому свободна быть имѣетъ.

Пунктъ 1.

Ярмарки и торги въ коихъ городахъ и мѣстечкахъ въ опредѣленное время бываютъ, тамъ тогда и быть должни, и въ такихъ мѣстахъ гдѣ прежде не бывало ярмарокъ вновь безъ особливаго на то опредѣленія и позволенія отъ внешнаго правительства не установлять.

Зерцало Саксонское: подъ словомъ *ярмарокъ*, № 1.

2.

На ярмаркахъ и торгахъ торговимъ людямъ доброволнимъ торгомъ и надлежащею достойною ценою товари всякие продавать и покупать въ замѣну и на кредитъ давать свободно, толко бы при такой продажѣ оние торговие люде къ обидѣ народной тайно не соглашались, инако не продавать или не куповать товаровъ, но такъ какъ между собою цену тайно постановлять, а кто бы въ противность сему на оби-

ду народную учинилъ, таковий за то арестомъ наказанъ бить имѣетъ по разсмотрѣнію суда.

Тамъ же: № 2, подъ словомъ *купецъ*, № 1, съ поправленіемъ.

Артикулъ 2.

О разныхъ куплях и продажахъ вещей.

1. Кто би первий какую вещъ приторговалъ, а другий оную купилъ.
2. О сторгованной безъ заплати и у продавца оставленной вещи.
3. Въ куплѣ никто никому препятствовать не имѣетъ.

Пунктъ 1.

Когда би кто у кого движимую вещъ куповалъ, и не учиня совершенного торгу прочъ отступился, а другий би послѣ его совершенно сторговалъ и купилъ, первий же оний торговецъ похотѣлъ би тую торгованную нимъ вещъ себѣ взять за тѣмъ что прежде торговалъ, тогда тая вещъ при томъ бить имѣетъ кто совершенно хотя сторговалъ и купилъ, а не при первомъ, которий толко торговалъ, а не купилъ.

Зерцало Саксонское: подъ словомъ *добра*, № 13, съ начала и подъ словомъ *продажи*, № 8. Порядокъ: въ титулахъ *о куплѣ и продажѣ*, вопросъ 2, № 5.

2.

А хотя би кто совершенно у кого что сторговалъ съ задаткомъ или безъ задатку и оставилъ сторгованную вещъ у продавца, и отдачу денегъ продолжилъ чрезъ долговременное время, а между тѣмъ и торгъ би проходилъ, и потому тоей же вещи продать било кому иному невозможно, въ такомъ случаи продавецъ тую вещъ кому хотя иному воленъ продать, когда же би такая вещъ ради учиненного отъ первого купца торгу не била иному продана, тогда хотя би оний заторжчикъ отъ тоей собою сторгованной вещи и отступился, долженъ будетъ или оную заплатить или задатокъ свой терять, если продавецъ доволенъ тѣмъ бить похощетъ, буди же и задаткомъ такимъ не будетъ доволенъ, или оного и не получитъ, то сторгованную вещъ оний купецъ себѣ при-

нять, а продавцу надлежащие деньги отдать имѣетъ, если жъ би тоей сторгованной вещи положенъ былъ къ отдачѣ денегъ срокъ по общему продавца и купца договору, но продавецъ прежде того срока продалъ тую жъ вещь другому, такову вещь по договору близший будетъ первий купецъ отдавъ деньги себѣ принять, нежели би тотъ кто послѣ купилъ оную одержать, въ убиткахъ же если би какие быть могли долженъ тотъ продавецъ обоимъ купцамъ отвѣчать и его жъ за тую двойную продажу въ судѣ штрафовать надлежитъ.

Права Гражданскаго артикулъ 20, № 3, съ поправленіемъ и прибавленіемъ въ согласіе правъ. Зерцало Саксонское: подъ словомъ *продажа*, № 9 и 10.

3.

Кто станетъ у кого скотину или какую нибудь вещъ торговать, тому никто не долженъ въ торгу и куплѣ препятствуя, высшей цени продавцу наддавать, найпаче же силно онего купца отъ торгу такой вещи отгонить, поки би самъ онъ отъ того не отступился, а кто би, въ противность добровольного торгу наддачею высшей цени первому купцу учинилъ препятствіе, либо онего отъ того торгу отогналъ, таковий у того кого отогналъ толко тѣ прежде данние имъ деньги принявъ вещъ купленную сму отдать, а свою наддачу терять и за убитки которие могли бъ отъ того произойти наградить имѣетъ.

Права Хелминского книги 4, роздѣлъ 12.

Артикулъ 3.

О содержаніи уговора въ продажѣ и куплѣ.

1. Договоръ въ продажѣ и куплѣ надлежитъ содержать.

2. О вещахъ купленнихъ и у продавца оставленнихъ, если би спортились.

3. О товарахъ купленнихъ у продавца, если бъ купно съ его товарами пропали.

4. Вещи купленние и оставленние у продавца оними особно отъ его вещей положенние если би били украденни.

5. О перемѣнѣ товаровъ у продавца купцемъ оставленнихъ.

Пунктъ 1.

Въ продажѣ и куплѣ между купцемъ и продавцемъ какой будетъ договоръ, тотъ обѣ стороны и содержать должни, а если би одна сторона на томъ договорѣ не устояла, и отъ сего би другой послѣдовали какие убитки, то опая не устоявшая сторона должна наградить, а приговоръ при своей силѣ бить имѣетъ.

Права Гражданскаго артикулъ 140, № 7. Зерцало Саксонское: подъ словомъ *продажа*, № 13, въ титулѣ *купля и продажа*, № 10, съ поправленімъ,

2.

Если би кто у кого купилъ какие вещи и, не уплативъ денегъ далъ толко какий задатокъ или безъ задатку, оставилъ опие вещи у тогожъ продавца для содержанія на время за его соизволеніемъ безъ всякого договору, а между тѣмъ въ опихъ вещахъ порчь или шкода какая приключилась, то продавецъ если присягнетъ, что тая порчъ или шкода не отъ его и домовихъ его людей причини здѣлалась, и кто би тое учинилъ незнаетъ, таковий купецъ продавцу всѣ денги по уговору уплатитъ, или если такие денги тогда жъ по учиненному торгу ему продавцу уплаченни при немъ и оставить, а вещи тѣ собою купленние себѣ принять должент, буди же опий продавецъ на томъ присягнуть не похочетъ, то взятие собою денги купцу возвратить, или если бъ такихъ денегъ у него небралъ и не доправляя уже опихъ вещи свои при себѣ содержать имѣетъ; тоже разумѣть и о куплѣ лошади или другой какой скотини, если би отъ купца у продавца съ его соизволенія на время оставлена, и между тѣмъ охромлена била или пала, а то би приключилось не отъ продавцевой причини, то за его присягою долженъ купецъ по уговору, какъ за здоровую, ему жъ заплатить, а охромленную же скотину или изъ палой кожу себѣ принять.

Права Гражданского артикулъ 140, № 7, въ серединѣ. Зерцало Саксонское: подъ словомъ *продажа*, № 14, въ титулѣ *продажа*, № 11, со изъясненіемъ и въ титулѣ *о куплѣ и продажѣ*, № 19.

3.

Такожъ если би купленние у продавца и у него на время оста-

вленные вещи какимъ нибудь образомъ вовсе пропали купно съ продавцевими, и въ томъ бы онъ продавецъ присягнулъ, что такая пропажа невѣдомо чрезъ кого учинилась, тогда не долженъ за то истцу награждать, если бъ же не похотѣлъ присягнуть, или когда бы его продавцеви вещи были въ цѣлости, а купцеви самие пропали, тогда долженъ онъ купецъ взятие за тѣ вещи денги возвратить, или другие такой же цени вещи ему жъ отдать.

Зерцало Саксонское: подъ словомъ *продажа,* № 15, при концѣ. Статутъ: роздѣлъ 7, артикулъ 3, параграфъ 2.

4.

А если бы продавецъ проданные собою товари по прошенію купца у себе по своему изволенію оставилъ, и въ особливое гдѣ отъ своихъ товаровъ мѣсто за вѣдомомъ купца сложилъ, тѣ же товари были бъ покрадени, а его продавцеви въ иномъ мѣстѣ цѣли остались; въ такомъ случаи, когда продавецъ присягнетъ на томъ, что не умышленнимъ подлогомъ тѣ купленные товари особно отъ своихъ сложилъ, да и то мѣсто гдѣ были оные сложенные такъ безопасно было, какъ и то гдѣ были его собственные вещи, тогда купецъ, если означенные товари ему продавцу заплатилъ, денегъ своихъ на немъ поискивать не можетъ, а если не уплатилъ заплатить долженъ будетъ; буди же продавецъ на томъ не похочетъ присягнуть, по взятіи собою за оные товари денегъ купцеви возвратить, а если тѣхъ денегъ не бралъ и доправлять уже на немъ не имѣетъ, буди же бы продавецъ собою проданные и за вѣдомомъ купца гдѣ у себе положенные товари, после на иное мѣсто перенесъ и сложилъ мимо вѣдома купца, и тѣ товари были бъ покрадени, то въ томъ судъ имѣетъ поступать такъ, какъ въ главѣ 16, въ артикулѣ 36, пунктѣ 2 показано.

Прибавленіе въ согласіе права статутскаго: роздѣлъ 7, артикулъ 30, параграфъ 1.

5.

Кто бы какихъ своихъ купленныхъ и у продавца оставленныхъ товаровъ, послѣ не похотѣлъ принимать, сказивая что перемѣшени, то когда тотъ продавецъ присягнетъ, что тѣхъ товаровъ ни онъ самъ

и ни кто отъ домовихъ его людей не перемѣнялъ, тогда купецъ долженъ будетъ оные товари принявъ надлежащую по уговору цену заплатить, а если продавецъ на томъ не присягнетъ, то такие товари имѣютъ быть при немъ, а денги при купцу.

Прибавленіе въ согласіе того жъ права.

Артикулъ 4.

О товарахъ въ которихъ бы явился фалшъ или обманъ.

1. Кто бы какие товари оптомъ продалъ недомѣренние или спорченние не ручась.

2. Кто бы товари продалъ ручась, а послѣ бы въ нихъ явился обманъ или порча.

3. Продавецъ за порчу въ проданномъ товарѣ когда не виноватъ.

4. О продажнихъ лошадяхъ или другой скотинѣ.

Пунктъ 1.

Кто бы у кого купилъ какие товари оптомъ напримѣръ, сукна въ пакахъ, матеріи, полотна, и тѣмъ подобние за шпурами перушенние и не перепумѣрованние, но такъ какъ изъ фабрикъ выходятъ, и продавецъ бы въ томъ если въ нихъ какий фалшъ есть, или нѣтъ, поручился, купецъ же бы самъ или тотъ кому бы отъ него другому проданни были оные товари послѣ осмотрѣлъ быть въ нихъ фалшъ или недомѣръ и протчая, таковий купецъ объ опомъ фалшу имѣетъ того жъ часа опротестовать въ надлежащомъ урядѣ, и требовать освидѣтелствованія, по чему если такъ явится, то сколко какихъ отъ того убитковъ купцу будетъ, тѣ убитки долженъ оний первий продавецъ сму наградить, а самъ взявъ съ оного уряду аттестатъ ѣхать въ то мѣсто, откуда какие товари вийшли, и тамо по правамъ, обикновенію и уставамъ купеческимъ съ своими продавцами роздѣлатись, а если бъ такий въ товарахъ обманъ произошолъ отъ здѣшнихъ заводовъ, то тотъ кто тое здѣлалъ всѣ денги взятие обиженному возвратить, протори и убитки по доходу наградить, и половини тѣхъ товаровъ своихъ уступить сму жъ обидимому, а другую половину толко себѣ принять имѣетъ.

Зерцало Саксонское: подъ словомъ *продажа*, № 3, и подъ словомъ *фалшъ*, № 3, 4 и 5. Права Гражданского артикулъ 99, № 3 и 4, съ поправленіемъ.

2.

Кто бы у кого купилъ какие товари обтомъ и продавецъ за доброту оныхъ ручился, на что бъ били и свидѣтели, потомъ оный купецъ усмотрѣлъ бы въ тѣхъ товарахъ каковъ фалиъ, то продавецъ тѣ свои товари безъ всякого прекословія отъ купца принять и деньги всѣ или задатокъ ему возвратить долженъ, на кого же доведется что тѣ товари зфалшовалъ, самъ ли продавецъ или кто другій отъ кого онъ имѣетъ, таковый обманщикъ штрафованъ бить долженъ по вышеписанному 1-му сего артикула пункту.

Зерцало Саксонское: подъ словомъ *продажа*, № 13. Права Гражданскаго артикулъ 99, № 1 и 3.

3.

Когда бы кто у кого при свидѣтеляхъ купилъ какие товари обтомъ же, а продавецъ оныхъ ручился, и купецъ того чтобъ ручился не требовалъ, и не пересмотря товару, хотя бъ на то отъ продавца было и соизволено, до себе принялъ, а послѣ бы усмотрѣлъ въ нихъ какую порчъ схотѣлъ оные продавцу назадъ возвратить, или если не платилъ, то и не платить, тогда таковый купецъ яко самъ за свою означенную неосторожность виноватъ такъ долженъ товари тѣ какови нибудь у себѣ держать, а деньги уговоренные отдать продавцу, или если уже заплаченни возвращенія ихъ не требовать, ибо кто до чего причину дасть самъ, тому виновенъ и за то челобитствовать не можетъ, если жъ бы въ тѣхъ товарахъ, хотя и такъ неосторожно купленныхъ, кромѣ порчи явился быть явной какой обманъ, умышленно отъ продавца на убытокъ другихъ здѣланный, таковый продавецъ подлежитъ вышеозначенному, въ 1 и 2 сего жъ артикула пунктахъ изображенному, штрафу.

Прибавленіе. Зерцало Саксонское: подъ словомъ *фалшь*, № 3. Права Гражданскаго артикулъ 99, № 3. Зерцало Саксонское: подъ словомъ *зложже*, № 5. Прибавленіе.

4.

Лошадь или какую скотину кто продастъ за порукою своею, что оная некраденная, неденная, ни какого вреда и порока не имѣетъ, а

послѣ инако явилося, таковий продавецъ долженъ взятие собою деньги купцу возвратить, а за убытки, какие могли бъ быть, наградивъ, ту лошадь или скотину обратно до себе принять, только бъ оный купецъ болшъ трохъ дней у себе такой лошади или скотини не передерживалъ и чрезъ то время самъ бы оная въ чемъ не повредилъ или незаровилъ, ибо если то на него доведется, то оная лошадь или скотина при немъ остатись имѣетъ, а за то что напрасно на продавца затѣявъ челобитье привелъ бы ко убиткамъ, тѣ убытки ему самъ наградить долженъ, и для того при продажѣ лошадей и скотини, если въ нихъ что отъ вышеписаного находитись будетъ, за то продавци не ручась имѣютъ купующимъ объявлять.

Зерцало Саксонское: подъ словомъ *конь*, № 1, 2 и 6, и подъ словомъ *продажа*, № 13. Права Гражданского артикулъ 99, № 1.

Артикулъ 5.

О поступкѣ на ярмаркахъ и торгахъ, въ криминалныхъ и поточныхъ дѣлахъ.

1. Всякого въ криминалномъ дѣлѣ преступника на ярмаркахъ и торгахъ имать и судить по правамъ въ полковихъ судахъ.

2. О преступникахъ ярмарковихъ въ некриминалныхъ дѣлахъ, и о спорныхъ дѣлахъ купеческихъ, въ некриминалномъ же по какомъ истцевомъ дѣлѣ.

3. Кто подъ арестъ урядовий во время ярмарку данъ будетъ, а тотъ кто его далъ чрезъ четири дни въ судѣ не явится.

Пунктъ 1.

Кто бы гдѣ въ ярмарку, въ торгу или собраніи праздничномъ, на воровствѣ, или за учиненное кому насиліе, побой, рани, либо смертное убійство, или какое нибудь криминалу подлежащое преступленіе, поймань былъ, такового котораго бы онъ званія ни былъ пріежжие ли или изъ нихъ сторолъ или изъ иного полку, уѣзду, свободний либо чий подданний, или слуга, брать подъ арестъ и допрашивать въ томъ же урядѣ, которому оное мѣсто, гдѣ бы на ярмарку или торгу то случилось, подсудно будетъ, а изъ того уряду при оныхъ его допросахъ от-

силать сего жъ въ судъ полковий, въ ономъ же судѣ поступать съ тѣмъ преступникомъ по силѣ артикуловъ сего права.

Статутъ: роздѣлъ 14, артикулъ 4, параграфъ 1. съ сокращеніемъ.

2.

А въ не криминалныхъ преступленіяхъ, въ ярмаркахъ и другихъ мѣстахъ случающихся, дѣла производить и рѣшить по правамъ въ тѣхъ же мѣстахъ, гдѣ что такое приключится, въ городахъ урядникамъ и въ селахъ и собраніяхъ праздничныхъ владѣлцамъ, или опредѣленнымъ къ тому отъ нихъ людемъ, особливо же въ городахъ, если будутъ справи о купеческихъ куплѣ и продажѣ дѣлахъ, оное производить урядникамъ градскимъ въ присутствіи и купеческихъ людей по вишеписаннимъ сея глави артикуламъ, и по пунктамъ, которие старшина должна наблюдать, и того на крѣпко (смотрѣть.?) чтобъ не было въ народѣ драк и другихъ неспокойствъ или пожаровъ и инихъ пасилнихъ приключеній, а не кому другому кромѣ уряду въ такие судние дѣла невступать.

Тамъ же: параграфъ 2 и 6, съ поправленіемъ.

3.

Кто би по чиемъ иску во время ярмарку или торгу съ урядового повелѣнія посаженъ быль подъ арестъ, а самъ тотъ истецъ кромѣ правилнихъ причинъ въ судъ чрезъ четири дни не явился и сатисфакціи съ того арестованного не искалъ, такового арестанта тотъ урядъ можетъ освободить, а по освобожденіи оний арестантъ, за то что его по настоянію такого истца арестовано, справедливости тамъ съ него же на урядѣ или въ надлежащомъ судѣ доходить волент будетъ.

Тамъ же: параграфъ 3, съ поправленіемъ.

Артикулъ 6.

О искорененіи и прекращеніи воровства по ярмаркамъ, торгамъ и гдѣ нибудь.

1. Безъ урядовихъ записокъ или безъ свидѣтелей лошадей, скотини и никакихъ рухлядей на ярмаркахъ, торгахъ и гдѣ нибудь никому не куповать.

2. О опознаньихъ у кого кимъ своихъ вещахъ на торгу или на ярмарку и гдѣ нибудь.

3. Кто би при опознаніи у кого своей одной вещи другихъ вещей куппо съ тою пропалихъ доходилъ.

Пунктъ 1.

Для искорепенія и прекращенія воровства и для охранепія отъ порока, убытковъ и затрудпепія, хотя и не подозрительнимъ людемъ случающагося, всякому кто би на ярмаркахъ, торгахъ и гдѣ нибудь лошадь, скотину рогатую или какие сребренние или мѣдние и протчие посуди, либо другие рухляди, кромѣ публичнихъ лавокъ, куповалъ или промѣнивалъ, а особливо у незпаемихъ людей, должно имѣть трохъ или двохъ вѣри годнихъ свидѣтелей, которие о томъ били бъ свѣдоми, и такъ съ оними свидѣтелми, яко съ самимъ продавцемъ обявляя о такой куплѣ на урядѣ въ книгу урядовую записивать, изъ оныя взять виписку за руками и за печатію урядовими, на урядахъ же мѣскихъ держать особливую на то книгу, и въ оную такие о куплях обявлепія съ означепіемъ года, мѣсяца и дня, имёнъ и прозваній продавца, купца и свидѣтелей, такожъ жителства ихъ и цѣни, за которую что куплено, вписивать и давати купцамъ изъ той книги виписи безъ задержанія и волокити ихъ тогожъ часа, а за то никакого датку не вимагая взимать толко у купца и продавца на книги тѣ и на виписки по одному листу бумаги, а если би такая куплл и продажа случилась гдѣ кромѣ ярмарковъ и торговъ въ дальномъ отъ уряду разстоянін, то и тамъ должни бить достовѣрние свидѣтели, и по вишеписанному въ книги градские вписивать, на безлюдних же мѣстахъ, на единѣ безъ свидѣтелей ни у кого незпаемого нічего не покупать.

Статутъ: роздѣлъ 14, артикулъ 8, параграфъ 1, 2 и 3, съ сокращеніемъ и поправленіемъ.

2.

Кто би на ярмарку, торгу, или на собраніи праздничномъ и гдѣ нибудь какую ни есть свою вещь у кого опозналъ, а тотъ у кого познанно хотя поставитъ достовѣрних свидѣтелей что тую вещь купилъ или вимѣнялъ, и оную держалъ явно зачиста, либо имѣлъ би на то урядовую запись, однакъ долженъ опую вещь истцу, если по подлин-

нимъ доводамъ явится бить его, безденежно возвратить, а самъ смотрѣть того у кого опую жъ вещь купилъ или вимѣнялъ.

Тамъ же: параграфъ 2.

3.

Когда бы кто, опознавъ свою вещь, сказывалъ при той и другіе свои вещи бить пропалие, тогда тотъ у кого такую вещь опознанно въ непмѣніи свидѣтелей, ежели человѣкъ не подозрительный, долженъ на томъ присягнуть, что кромѣ той болше вещей ни какихъ другихъ не покупалъ и объ нихъ не извѣстенъ, однакожъ и по присяги вещь опознанную безденежно истцу возвратить долженъ, буди же въ чемъ есть подозрителний, то съ нимъ поступать по артикуламъ сего права.

Тамъ же: параграфъ 3, съ поправленіемъ.

ГЛАВА ДВАДЕСЯТЬ ДЕВЯТАЯ.

О судѣ надъ пахатними людми, о сѣлскомъ порядкѣ, о приблудахъ, о пастухахъ, стадникахъ, плугаторахъ, погоничахъ и о скотѣ.

Артикулъ 1.

Когда и какъ пахатних судить и о порядкѣ сѣлскомъ.

1. Пахарей въ кос время и какъ судить.
2. Въ преступленіи не болшомъ сторонного человѣка въ селѣ мощно судить.
3. О долгу которий стягается на все село.
4. О скотинѣ здѣлавшей въ гумнѣ шкоду.
5. О скотинѣ ламающей или перескакивающей огорожу.

Пунктъ 1.

Во время косовичное или жатвенное пахарей никакой судъ призивать не имѣетъ, кромѣ важних и кримѣпалних дѣлъ, которие не терпятъ времени, да и въ протчие времена давать имъ судъ скоро какъ возможно, чтобъ чрезъ продолженіе суда не послѣдовало имъ въ

полевихъ и домовихъ работахъ упущеніе въ должностяхъ же имъ надлежащихъ не было бъ остановки.

Зерцало Саксонское: подъ словомъ *мужикъ*, № 7, съ прибавленіемъ.

2.

Когда би какій сторонній человѣкъ случаемъ проступилъ что въ селѣ или деревнѣ въ маломъ дѣлѣ, то могутъ такого урядники сѣлскіе судить безпристрастно, ни какого ему не дѣлая излишняго наказанія, кромѣ надлежащой, кому би учинилъ шкоду, уплатки, а о большихъ дѣлахъ въ высшій надлежащій судъ отсылать должни.

Тамъ же: № 6, на концѣ, съ прибавленіемъ.

3.

Если би задолжились сѣлскіе обиватели на необходимые нужди громадскіе, и тотъ би долгъ былъ такій, которій принадлежалъ на все село къ уплаткѣ, тогда имѣютъ всѣ обще селяне складиваться на ту уплатку по части, смотря по пропорціи грунтовъ, тожъ разумѣть и съ подсусѣдковъ тамъ же живущихъ, чего оные не были бъ владѣнія, которые по употребленіи сѣлской общей земли въ чемъ нибудь были соучастни, кромѣ сѣлскихъ урядниковъ, такожъ и кромѣ тѣхъ, которихъ въ владѣлческихъ селахъ владѣлецъ, а въ свободнихъ громада, за какое громадское служеніе, уволнять.

Зерцало Саксонское: подъ словомъ *долгъ*, № 30, съ сокращеніемъ.

4.

Буди би икода сталась въ гумнѣ отъ чией скотини внедшой имѣючюсь въ огорожѣ дирою, то тотъ кому надлежало тую диру загородить опую шкоду скотиною здѣланную наградить долженъ, а когда хозяину имѣющему обиду огорожа принадлежала, искать онъ своей икоди ни на комъ не можетъ, понеже тая икода приключилась отъ его небреженія, тожъ разумѣть и о царинѣ, то есть о окопѣ чрезъ которій на посѣянній хлѣбъ скотъ сѣлскій не проходилъ би, и опого хлѣба

не портилъ, если бъ на ономъ окопѣ по обикновенію чия дѣлница не была загорожена или закопана.

Зарцало Саксонское: подъ словомъ *шкода*, № 1 и 9, со изъясненіемъ, и подъ словомъ *збожже* или *хлѣбъ*, № 5.

5.

Если би чия такая злая скотина била, которая проламиюетъ или перескакуетъ огорожу и шкоди чинитъ въ гумнѣ, въ городѣ и гдѣ нибудь, то хозяинъ такой скотини долженъ шкоду паградить во всемъ обыкенному, тожъ разумѣть о домовихъ птицахъ перелѣтающихъ огорожу и шкоду дѣлающихъ.

Артикулъ 2.

О приблудних лошадях и скотинѣ.

1. Когда лошадь или какая другая скотина на чие имѣніе либо въ село или въ чий домъ приблудится.

2. Когда сосѣдняя какая скотина въ домъ другаго сосѣда сама прійдетъ либо сосѣдъ оную въ свой домъ съ своею скотиною заженетъ.

Пунктъ 1.

Если би лошадь или другій скотъ какимъ случаемъ на чие имѣніе приблудился, такова лошадь или скотъ приблудний имѣютъ бить взяти тѣмъ, на чие имѣніе оний пришелъ, а тотъ кто би ни билъ, о таковихъ приблудахъ и о спашѣ, которая бъ ему учинилась, тотъ часъ въ надлежащемъ урядѣ долженъ обявить, урядъ же записавъ тѣ приблуди по примѣтамъ и о спашѣ освидѣтелствовавъ оние приблуди тому кто привелъ за росписною отдать, либо при урядѣ оставить, и о такихъ приблудахъ неодпократно публиковать имѣютъ, кто же къ нимъ прищется и доведетъ что его, тому тѣ приблуди и отдать, принявъ отъ него за кормъ и досмотръ, такожъ и за спашъ какая будетъ достойное, а не излишное награжденіе, если жъ би кто нибудь такие приблуди утаивъ на урядѣ не обявивъ или би урядъ обявленние и собою принятие таковие приблуди утаевая объ нихъ не публиковалъ, отъ таковихъ тому чии приблуди награжденіе удвое учинено быть должно, а когда бъ никто

къ тѣмъ приблудамъ неприскивался чрезъ долгое время, то оные отдавать въ войсковые артиллерiи, а съ тѣхъ артиллерiй, кто и по многомъ времени къ нимъ приищется и докажетъ что его, отдавать же тому чiи будутъ безъ всякого за кормъ и досмотръ награжденiя; тоже разумѣть если бы какие лошади или скотъ, въ которое нибудь село или въ общiй сгонъ, либо въ чiй нибудь табунъ и стадо приблудились или бы оные отъ воровъ либо разбойниковъ утекшихъ оставленни были; кто же имѣетъ свой лошадейной и рогатого скота заводъ, долженъ имѣть на имя или прозваніе свое клеймо, и тѣмъ свой скотъ наклеймовать, означенныхъ же приблудъ яко по вышеписанному не присвоевать, не клеймовать, и готоваго клейма своимъ не переклеймовать, а кто бы въ противность сему учинилъ, такорий познавшему свою скотину удвое за оную наградить, а сверхъ того по состоянiю дѣла арестомъ, либо и на тѣлѣ, наказанъ бить имѣетъ.

Статутъ: роздѣлъ 14, артикулъ 25, съ поправленiемъ. Прибавленiе въ согласiе права Хелминского книги 4, роздѣлъ 38.

2.

Когда бы скотина какая ни есть сусѣдская въ домъ другаго въ селѣ сосѣда съ скотиною его сама прибрила, либо сосѣдъ съ своею скотиною въ домъ свой запялъ, то тотъ сосѣдъ у кого въ домѣ чужая скотина будетъ тогожъ часа, а по крайней мѣри по утру никуда оной съ своего двора не вигания, уряду сѣлскому либо и самому тое скотини хозяину объявить и отдать, если жъ бы не объявилъ и вигналъ, а тая скотина какимъ случаемъ пропала бъ, то по обиску объ ней тому чия тая скотина была и по людской оцѣнки наградить долженъ, а по награжденiи оной скотини какъ своей уже искать, а сискавъ, если ему первий хозяинъ денегъ его невозвратитъ, и убитковъ въ обиски приключенныхъ не наградитъ оную себѣ держать имѣетъ.

Зерцало Саксонское: подъ словомъ *скотина*, № 11, съ прибавленiемъ.

Артикулъ 3.

О пастухахъ, стадникахъ, плугаторахъ, погоничахъ и о скотѣ.

1. О пастухѣ общомъ и партикулярномъ и о награжденiи ихъ,

2. Ежели пастухъ пасть скотини не похощетъ или заболѣзнуетъ.

3. Пастухъ сколко приймет скота столко и пригнать долженъ.

4. О скотинѣ которая бѣгаетъ съ поля.

5. О не пригнанной скотинѣ пастухомъ съ поля.

6. О скотинѣ насилно отъ пастуха отнятой, или звѣромъ похищенной, либо палой.

7. О охромленіи и поврежденіи скотини отъ скотини за сторожею пастуховою.

8. Если пастухъ кому скотомъ обиду здѣлалъ.

Пунктъ 1.

Во всякомъ городѣ, селѣ и деревнѣ долженъ бить пастухъ общій, и ему всякую скотину, которая за нимъ ходить можетъ, пасти отдавать, и по уговору награждать надлежитъ, кто же би имѣя доволно скота похотѣлъ особеннаго себѣ пастуха держать. тому невозбранно.

Зерцало Саксонское: подъ словомъ *скотина*, № 3, 4, 5 и 6. Права Хелмпнскаго книги 5, роздѣлъ 83. Порядокъ: въ артикулахъ Права Майдебурскаго *о убиткахъ домовихъ*, № 8.

2.

Если би пастухъ, здѣлавъ уговоръ съ обивателями, после не похотѣлъ пасть скота, то долженъ на свое мѣсто сискать другаго надежного потому жъ уговору денежному или хлѣбному отъ всякой скотини по какому и онъ уговорился прежде, буди же не сищетъ. тогда самъ имѣетъ пасть скотину безъ всякихъ отговорокъ, ежели въ би до уговореннаго срока не допасъ, либо скоть оставя бросилъ, все свое заслуженное теряетъ, убитки какие бъ воспослѣдовали наградить долженъ, а когда бъ здѣлавъ уговоръ, или уже пасучи скотину заболѣзновалъ, то ему на свое мѣсто или съ двора своего, либо съ стороны сискать другаго пастуха, если похощетъ. будетъ свободно; буди же сискать не похощетъ, или не возможетъ, то сами обиватели пастуха другого себѣ искать имѣютъ; однакожъ сколко онъ времени по болѣзни свою скоть пасъ, награжденіе ему учинить должни.

Прибавленіе въ согласіе права. Порядокъ: въ артикулахъ Права Майдебурскаго *о слугахъ*, № 3.

3.

Сколко откуда скота пастухъ въ поле принялъ, туда столко и пригнать имѣетъ, а какую скотину потеряетъ своимъ небреженіемъ, кромѣ нечаянного какого случая, за тую по доводамъ и оцѣнки хозяину заплатить долженъ.

Зерцало Саксонское: подъ словомъ *скотина*, № 6, и подъ словомъ *пастухъ*, № 1. Правъ Хелминскихъ книги 5, роздѣлъ 83.

4.

Буди же какая скотина убѣгаетъ съ поля, такъ что онія удержать весма невозможно, то пастухъ долженъ обявить хозяину, чтобъ такую скотину свою или въ домѣ держалъ, или стриноживъ вервомъ въ поле пускалъ, а если по обявленію пастуховомъ хозяинъ такую скотину не стриноживъ въ поле пасти пускалъ би, скотина же, обикновенно убѣгая, гдѣ пропала бъ, то пастухъ уже виноватъ не будетъ, понеже той пропажѣ самъ хозяинъ причиною.

Прибавленіе. Зерцало Саксонское: подъ словомъ *збожже* или *хлѣбъ*, № 5.

5.

Если би на пастуха челобитье било, что онъ какой скотини хозяйской не пригналъ, а пастухъ би доказателствъ нинхъ не имѣя присягалъ на томъ, что таковой скотини при немъ не било, и тѣмъ въ невинности своей оправдился бъ, таковий пастухъ отъ платежа за такую скотину волепъ бить имѣетъ, однакъ ежели би хозяинъ тотъчасъ пришедъ къ пастуху объ той скотинѣ своей у его спрашивался, и на то имѣлъ би свидѣтелей, что онъ хозяинъ, либо кто нибудь его домовий, тую скотину къ пастуху пригналъ, тогда онаго пастуха къ присяги недопущать, но потаковому свидѣтелству тую скотину за оцѣнкою людскою хозяину уплатить долженъ.

Зерцало Саксонское: подъ словомъ *пастухъ*, № 23. Права Хелминского книги 5, роздѣлъ 83.

6.

Если би кто скотину у пастуха насиліемъ отнялъ, или волкъ не

отъ небреженія пастухова похитилъ, либо сама здохла, таковой скотини пастухъ по доводному оправданію хозяину награждать не будетъ.

Зерцало Саксонское: подъ словомъ *скотина*, № 6 и 8. Права Хелминского книги 5, роздѣлъ 83, съ прибавленіемъ.

7.

Когда би скотина отъ другой скотини передъ пастухомъ охромлена либо ранена или убита била, и того бъ на пастухѣ искано, то пастухъ оную скотину которая тое здѣлала показать, и если би потребно было то и присягнуть имѣетъ на томъ, что тая именно скотина оной другой вредъ здѣлала, а чия тая скотина будетъ, таковий хозяинъ за убитую или крайне повреждениую по оцѣнки обиженному наградить, а себѣ тую убитую или поврежденную принять должень: буди же оная скотина мало охромлена или повреждена, таковую взять, кормить и содержать, а какъ виздоровѣетъ хозяину чия била отдать, если же здохнетъ по вишеписанному заплатить имѣетъ: а если пастухъ скажетъ и присягнетъ, что онъ того усмотрѣть не могъ, самъ же тому ни есть причиною и не вѣдаетъ, чия именно скотина другую пробила либо охромила, или убила, таковий пастухъ отъ платежа свободенъ будетъ, и хозяинъ той охромленной либо убитой скотини ни на комъ искать не имѣетъ.

Статутъ: роздѣлъ 13, артикулъ 14, параграфъ 2. Зерцало Саксонское: подъ словомъ *скотина*, № 4, и подъ словомъ *шкода*, № 6. Порядокъ: въ артикулахъ Права Майдебурского *о убиткахъ помовихъ*, № 8. Права Хелминского книги 5, роздѣлъ 83, со изъясненіемъ и прибавленіемъ.

8.

Когда бъ пастухъ скотомъ кому траву потолочилъ, хлѣбъ попасъ, либо какую другую обиду здѣлалъ, въ такомъ случаи самъ обиженному и награждать имѣетъ. По сему жъ артикулу поступать о стадникахъ, плугаторахъ и погоничахъ, во всѣхъ вишеписанныхъ случаяхъ.

Зерцало Саксонское: подъ словомъ *шкода*, № 20, и подъ словомъ *скотина*, № 8.

ГЛАВА ТРИДЕСЯТАЯ.

О циганахъ, татарахъ, жидахъ и другихъ невѣрныхъ, о безчестіи, ранахъ и убійствѣ ихъ.

Артикулъ 1.

О судѣ надъ циганами о ихъ за увѣчье навязкѣ и платежѣ за голову.

Цигане во всякихъ росправочныхъ и кримѣпалныхъ дѣлахъ, за воровства, смертные убійства, чародѣянія и протчія ихъ преступленія, имѣютъ быть судими, наказиванни и казненни, по артикуламъ сего права, въ надлежащихъ судахъ, гдѣ бы ихъ какое преступленіе ни случилось, а имъ циганамъ если бъ отъ кого обиды, побой и убійства приключились навязка и за голову платежъ въ судахъ надлежитъ приговаривать противъ посполитихъ простонародныхъ вполи, понеже они цигане такъ въ Малой Россіи живущие и волочащиесь по природѣ и по всѣмъ своимъ обхожденіямъ суть непостоянные, и свои промисли не такъ пристойнимъ трудомъ, якъ самимъ обманствомъ съ обидою и убиткомъ народнимъ отправляютъ, да они жъ цигане внѣ общества состоятъ, и никакого обществу въ народныхъ должностяхъ вспомоществованія не дѣлаютъ, но яко бродяги и не осѣдлые вездѣ волочатся.

Статутъ: роздѣлъ 14, артикулъ 35, съ поправленіемъ.

Артикулъ 2.

О жидахъ, татарахъ и всякихъ невѣрныхъ пріежжихъ.

1. Всякимъ невѣрнимъ въ Малой Россіи жить, такожъ чиновъ, откуповъ и христіанъ въ службѣ имѣть не надлежитъ.

2. Буди нехристіянинъ зъ неволи христіянина викупитъ.

3. Когда христіянинъ невѣрному не можетъ чимъ долга уплатить.

4. Кто отъ нехристіянъ христіянскую вѣру приметъ.

5. Буди нехристіянинъ новокрещенного обидилъ съ поруганіемъ имъ принятой вѣри христіянской.

Пунктъ 1.

Жидамъ въ Малой Россіи такъ въ шинкахъ такъ и въ никакихъ

домахъ ни за кимъ не жить, такожъ никому изъ малороссіянъ имъ же жидамъ домовъ и другихъ грунтовъ своихъ ни въ займи, ни продажею не заводить и ни какихъ имѣній и промысловъ въ откупъ имъ не пущать подъ опасеніемъ штрафа. Равнимъ же образомъ татарамъ и другимъ невѣрнимъ людямъ здѣсь жить и между малороссійскими обивателями числитись, а послѣдовательно никакихъ урядовъ и откуповъ въ Малой Россіи имѣть не надлежитъ, однако жъ пріежжающимъ за промысломъ купеческимъ на время наемъ дворовъ, амбаровъ и лавокъ коморнихъ имѣетъ быть не возбранено, да имъ же татарамъ, жидамъ и всякимъ невѣрнимъ, въ службѣ своей христіянъ мужескаго и женскаго пола ни за наёмъ, ни подъ какимъ другимъ видомъ не держать, развѣ на какую маловременную послугу за надлежащую заплату жидъ или другій невѣрній христіянина либо христіянинъ нанять можетъ.

Зерцало Саксонское: подъ словомъ *жидъ*. № 2. съ поправленіемъ. Статутъ: роздѣлъ 12, артикулъ 9, параграфъ 1. съ сокращеніемъ.

2.

Если жъ бы татаринъ или жидъ и кто нибудь съ невѣрнихъ христіянина изъ плѣна или какой другой неволи викупилъ. либо и самъ плѣнній на окупѣ сѣлъ и объ немъ отъ самого ли или отъ того кто викупилъ, увѣдапно будетъ, а оный плѣнній дабы не былъ у невѣрного въ службѣ и неволѣ. если не можетъ имѣть ни самъ чимъ себе викупить, ни иного кого кто бы его викупилъ не сищетъ, въ такомъ случаи изъ монастырей да изъ того полку, въ которомъ оный плѣнникъ родился и жилъ. за позволеніемъ вишнаго правителства на всѣхъ обивателей, никого необходя, по пропорціи имущества надлежащую сумму денегъ на викупъ онаго плѣннаго расположить, а викупивъ его безъ всякия вислуги на свободу пустить надлежитъ.

Тамъ же: параграфъ 1, съ поправленіемъ и прибавленіемъ. Права Гражданского артикулъ 140. № 25. Зерцало Саксонское: подъ словомъ *добро*, № 25, *примѣч.* третая и подъ словомъ *фантъ*. № 4, при концѣ, и подъ словомъ *жидъ*. № 14. Порядокъ: часть 1, *о жидахъ*. № 9. при концѣ. и въ титулахъ *о закладѣ*, вопросъ 15, № 37.

3.

Ежели бъ христіянинъ какому ни есть невѣрному задолжился, и

оного долгу чимъ уплатить не имѣлъ, то судъ имѣетъ объ немъ публиковать, не пожелаетъ ли кто за него изъ обивателей истцу невѣрному долгъ уплатить, а его должника къ себѣ взять на вислугу, буди же бы ни кто за него такого долгу уплатить и его на вислугу себѣ взять не похотѣлъ, то съ опого города или села, которого онъ должникъ жилецъ или родимецъ, таковий долгъ обществомъ уплаченъ быть имѣетъ, а должника самого на общую вислугу взять, вичитая ему тую сумму за долгъ его уплаченную, какъ въ главѣ 16, артикулѣ 13, о должникахъ неимущихъ показанно.

Прибавленіе въ согласіе вишеписанныхъ правъ.

4.

Буди какой жидъ или жидовка, либо кто отъ другихъ невѣрныхъ своимъ добрымъ произволеніемъ вѣру христіянскую приметъ, то всякъ таковий или таковая имѣютъ признанни быть противъ шляхти и воинского званія людей, однако жъ таковие новокрещенные сами ни въ какой чинъ производими быть не имѣютъ, а дѣти и наслѣдники ихъ въ христіянствѣ рожденные въ какомъ будутъ званіи по тому производими быть могутъ въ чини, которихъ заслужатъ и будутъ достойни.

Статутъ: роздѣлъ 12. артикулъ 7, параграфъ 5, съ поправленіемъ.

5.

Которий би жидъ и каковъ нибудь невѣрний обезчестилъ, побилъ или обидилъ, или въ смерть убилъ новокрещеного, таковий имѣетъ быть судимъ, какъ би то здѣлалъ надъ шляхтичемъ, по тому жъ въ судѣ поступать въ обидахъ, безчестіи и убійствахъ учиненихъ новокрещенимъ женамъ, дѣвкамъ, которимъ за смертное убійство, безчестіе и увѣчье, какъ шляхетскому женскому полу платежъ надлежитъ, а ежели би притомъ побои или безчестіи, либо смертномъ убійствѣ надъ христіяниномъ, невѣрний ругалъ вѣру христіянскую, то съ таковимъ имѣетъ быть въ судѣ поступанно, какъ о богохульникахъ въ главѣ 2, артикулѣ 1, пунктѣ 2 показанно.

Зерцало Саксонское: подъ словомъ *жидъ*, № 8, съ поправленіемъ.

Артикулъ 3.

О платежахъ за голову, за безчестіе и увѣчье, татарамъ и другимъ невѣрнимъ воинско служащимъ и неслужащимъ, а особливо жидамъ.

Туркамъ, татарамъ и другимъ невѣрнимъ воинско служащимъ платежъ за голову, за побой, рани, за увѣчье и за безчестіе противъ званія шляхетскаго и воинского здѣшнихъ малороссійскихъ людей, какъ о томъ званіи въ главѣ 20, въ артикулѣ 46 показанно, а кои купечествомъ и разними художествами и другими промислами бавятся, и жидамъ платежъ за голову и за увѣчье и за безчестіе противъ здѣшнихъ людей, котории таковими жъ художествами и промислами упражняются, женамъ же ихъ обще противъ званія ихъ же мужей удвое, какъ о томъ въ главѣ 21, въ артикулѣ 3, изображенно.

Статутъ: роздѣлъ 12, артикулъ 16, параграфъ 1 и 2, артикулъ 7, параграфъ 1, 2 и 3, со изъясненіемъ и поправленіемъ.

Артикулъ 4.

О убийствѣ, ранахъ, увѣчьи и безчестіи туркамъ, татарамъ, жидамъ и другимъ невѣрнимъ отъ христіянъ.

1. Кто турчина, татарина, жида и другого невѣрного умишленно въ смерть убьетъ, или ранитъ, изувѣчитъ, побьетъ, либо обезчеститъ.

2. Кто такого невѣрного случайно убьетъ, или ранитъ, либо изувѣчитъ.

3. О убогомъ христіянинѣ, которий такого невѣрного ранитъ, либо изувѣчитъ, или обезчеститъ.

Пунктъ 1.

Буди би какого нибудь званія христіянинъ, татарина, жида, или другого невѣрного человѣка, котории въ здѣшній край пріежжаютъ, умишленно въ смерть убилъ, или на здоровьи изувѣчилъ, ранилъ, либо составъ или членъ которий отрубилъ, отрѣзалъ, или вовсе повредилъ, либо самоволне арестовалъ, вязеніемъ тѣснилъ, или побилъ, и въ томъ по доводамъ въ судѣ явится бить виновенъ, таковаго за смертное убийство смертію казнить; а за увѣчье, рани, за урѣзаніе и поврежде-

ніе составовъ, и за безчестіе, изъ имѣній его платежъ произвожденъ быть имѣетъ противъ ихъ званія по вышеписанному сея главы, въ 3 артикулѣ, и по артикуламъ въ главахъ 20, 21 состоящимъ, тожъ разумѣть о насиліяхъ, разбояхъ, безчестіяхъ и убійствахъ при томъ здѣланныхъ.

Статутъ: роздѣлъ 12, артикулъ 7, параграфъ 1. 2 и 3, и артикулъ 10, параграфъ 1. Правъ Хелминскихъ книги 2, роздѣлъ 34, со изъясненіемъ и поправленіемъ.

2.

Кто бы какого нибудь званія христіянинъ по случаю или въ оборонѣ турчина, татарина, жида или другого невѣрного въ смерть убилъ, либо ранилъ или изувѣчилъ, съ таковымъ поступать, какъ въ артикулахъ главы 20 показанно.

Статутъ: роздѣлъ 12, артикулъ 7, параграфъ 2. со изъясненіемъ и поправленіемъ.

3.

Ежели кто изъ убогихъ христіянъ за побой, за рану, или за увѣчье, либо за безчестіе не будетъ имѣть чимъ платить обиженному невѣрному, таковаго христіянина арестомъ наказать, смотря по званію онаго невѣрного, такожъ по состоянію и обстоятелству дѣла, однакожъ судъ въ доправкѣ за лѣкарства, если которие въ томъ будутъ употребленни, на томъ обидителѣ поступать имѣетъ противъ артикула 2, пункта 3, сея жъ главы.

Тамъ же: параграфъ 2, отъ полу.

Артикулъ 5.

О побои, безчестіи и убійствѣ христіянина отъ жида или другого какого невѣрного.

Когда бы жидъ или другій какій невѣрнин христіянина побилъ, обезчестилъ, изувѣчилъ, или въ смерть убилъ, и то въ судѣ на него доказанно будетъ, тогда за такое смертное убійство убивному первѣе

отсѣчь руку, а потомъ голову, сверхъ же того за голову убитого, такожъ за побой, безчестіе и увѣчье христіянину имѣетъ быть зъ имѣнія онаго убійцы заплаченно противъ званія и чина онаго жъ христіянина удвое, какъ показанно въ главѣ 20 и 21 сего права, а въ случайномъ либо въ оборонѣ здѣланномъ убійствѣ имѣетъ судъ поступать, какъ би оное учинилось и между христіянами.

Зерцало Саксонское: подъ словомъ *жидъ*, № 4 и 16. Порядокъ: часть 4, *о различной казни злодѣевъ*, № 1.

Артикулъ 6.

О истцѣ и отвѣтчикѣ обоихъ невѣрныхъ.

1. О криминалномъ дѣлѣ между обома невѣрными.
2. Въ дѣлѣ не криминалномъ между невѣрными.

Пунктъ 1.

Если би жидъ на жида или какій ни есть невѣрній на невѣрного въ дѣлѣ за смертное убійство, разбой, воровство, и въ другихъ дѣлахъ криминалныхъ челобитствовалъ, то имѣютъ быть суженіи и по суду виноватій казненъ или наказанъ такъ, какъ въ криминалныхъ дѣлахъ между вѣрными случающихся означено въ артикулахъ сего права.

Статутъ: роздѣлъ 1, артикулъ 1, параграфъ 2, роздѣлъ 12, артикулъ 7, параграфъ 1, съ начала, со изъясненіемъ.

2.

Равнимъ же образомъ ежели жидъ на жида или какій нибудь невѣрній на невѣрного учнетъ бить челомъ въ дѣлѣ за безчестіе, рани, побой и увѣчье и въ протчихъ обидахъ, за что не слѣдуетъ смертная казнь, то подъ какимъ судомъ въ преступленіи по доказательству виноватій явится, тамъ онаго судить, и исполненіе по рѣшенію учинить, такимъ же образомъ какъ би то христіянинъ здѣлалъ христіянину.

Тамъ же: артикулъ 7, параграфъ 4, со изъясненіемъ.

Артикулъ 7.

О доказателствахъ въ дѣлахъ между вѣрнимъ и невѣрнимъ случающихся.

1. О свидѣтелствѣ христіянина противъ невѣрного, и невѣрного противъ христіянина.

2. Между вѣрнимъ и невѣрнимъ присяга отвѣтчику надлежитъ.

Пунктъ 1.

Если христіянинъ на жида или на кого ни есть изъ невѣрнихъ за долгъ, за рани, за убійство, и за какия нибудь обиди станетъ челобитствовать не имѣя письменнихъ доказателствъ, то съ двома свидѣтелми христіянамъ самотреть противъ жида, жидъ же на христіянина съ другимъ жидомъ, а третимъ христіяниномъ самотреть же доказивать должни; такожъ жидъ и всякий невѣрний въ повѣренихъ за христіянина противъ христіянина бить не имѣетъ, а жидъ за жида и всякий невѣрний за невѣрного повѣреннимъ бить можетъ.

Зерцало Саксонское: подъ словомъ *жидъ*, № 4 и 10. Права Гражданского артикулъ 138, № 3. Порядокъ: часть 1, *о жидахъ*, № 4.

2.

Если би дѣло между христіяниномъ и невѣрнимъ спорное въ чемъ нибудь пришло въ судѣ къ присяги, въ небитіи ни письменнихъ доказателствъ, ни свидѣтелствъ, то по силѣ другихъ артикуловъ сего права кто будетъ отвѣтчикъ христіянинъ ли или невѣрний присягою противъ челобитчика оправдится имѣетъ, такъ какъ и въ дѣлахъ между обоими вѣрними показано.

Артикулъ 8.

О присяги жидовской.

Присягать надлежитъ жиду предъ положеннимъ на столѣ *десятословіемъ* заповѣдей Божіихъ, которие написанние и въ ременѣ вшитие у жидовъ содержуются, да предъ книгами Ветхаго Завѣта, сіе есть Библіею на ихъ еврейскомъ языкѣ писанною или печатанною, и Талмутомъ ихъ же жидовскимъ, положа на нихъ два персти, и стоя босо на свиней кожѣ по нижеписанной ротѣ.

Рота присяги жидовской.

Я (имя рекъ), присягаю Господу Богу Единому Саваоу, который небо, землю, море, воздухъ, огонь и все видимое и невидимое создалъ, и законъ нашъ еврейскій уставилъ перстомъ своимъ божественнимъ на скрижалехъ Мойсею данныхъ написалъ, что на мене NN челобитствуетъ въ томъ, яко би я долженъ за то да за то, или тогда то учинилъ (виписать челобитчиковъ искъ о что бьетъ челомъ); то я ему NN ничего не должепъ, или такого, а такого зла не учинилъ (противъ иску все прописать), такъ мнѣ Господи Боже въ правдѣ моей поможи; а если я въ томъ ложно и не праведно присягаю, даби мене Господь Богъ погубилъ, который погубилъ потопомъ всякое животное отъ человѣка до скота, а праведного Ноя съ осьми душами въ кораблѣ сохранилъ; если не праведно присягаю даби погубилъ мене Господь Богъ, который погубилъ Содомския и Гоморския мѣста и жену Лотову въ столпъ соляний претворилъ, праведного же Лота съ дщерми его живихъ сохранилъ; если неправедно присягаю, даби погубилъ мене Господь Богъ, который погубилъ Царя Египетскаго Фараона въ Черномъ морѣ, а людъ Израильский превелъ по суху чрезъ тое жъ море; если не праведно присягаю, да погубитъ мене Господь Богъ, который погубилъ Даѳана и Авирона; если не праведно присягаю, даби мене вся тая постигла казнь, которая на клятвопреступникахъ въ книгахъ Мойсеевихъ написанна, а на жену и на дѣти мои и на весь домъ мой такая бъ пришла бъ проказа и язва, какъ на Наемана сиріянина и изъ него на слугу Елисеева Гиезію; и если не праведно присягаю, даби Господь Богъ не сподобилъ мене бити въ небѣ съ Авраамомъ, Исаакомъ и Іаковомъ, и даби душу и тѣло мое предалъ на вѣчную адскую муку. Аминь.

Противъ такого присягающаго жида, и противъ всѣхъ нимъ вище по изреченію показанныхъ словъ два нини жиди во утвержденіе его присяги, должни говорить такимъ образомъ: Если ти NN противъ NN справедливо присягъ, въ той правдѣ да поможетъ тебѣ Господь Богъ Саваоѳъ, а если неправедно присягъ еси, даби напустилъ на тебя и на домъ твой Господь Богъ тую казнь, которую теперь ти самъ на себе изрекъ еси. Аминь.

Тожъ о присяги и другихъ невѣрнихъ разумѣть яко всякъ по формѣ присяги своей вѣри, присягать имѣетъ. Если би не было у жида

содержуемого ими десятословія такожъ и книгъ Ветхаго Завѣта на ихъ еврейскомъ языкѣ, ни Талмута, и потому къ если бы не были другие жиди, кои противъ присягающаго въ подтвержденіе его присяги вышеписанныхъ словъ, говорить могли бъ, въ такомъ случаѣ и безъ десятословія и безъ книгъ и безъ Талмута токмо по одной вышеписанной формѣ одинъ жидъ, если близшій будетъ, либо его христіянинъ къ тому допустить присягти можетъ, однакожъ въ допущеніи жидовъ противъ христіянина къ присягѣ поступать съ добримъ разсмотреніемъ, понеже самимъ дѣломъ часто является, что жиди, яко вѣри христіянскія непріятели, какимъ бы образомъ христіянъ изобижать всякого ищутъ способа, и того себѣ во грѣхъ не вмѣнятъ.

9.

О необыкновенномъ платьи жидовъ или другихъ невѣрныхъ.

Ежели жидъ или другій какій невѣрный пріехавъ въ здѣшній край въ необыкновенномъ себѣ платьи ходить будетъ, такова призвавъ въ судъ о томъ допросить, и буди явится что онъ безъ всякого умышленія, но просто или за неимѣніемъ обыкновеннаго своего платья такое носитъ, то ему приказать таковаго необыкновеннаго платья впредь не носить подъ штрафомъ денежнымъ или подъ наказаніемъ ареста чрезъ толикое время, чрезъ коликое онъ по увѣщанію изъ суда въ запрещенномъ платьи ходить будетъ, если же съ допросу и доказателствъ явится, что таковъ невѣрный для иного какого злоумышленія, а особливо для шпіонства, а не за проста, того необыкновеннаго себѣ употребляетъ одѣянія, съ таковимъ поступать, какъ въ главѣ третей, въ артикулѣ третемъ о шпіонахъ показанно.

КОНЕЦЪ КНИГИ СЕЯ.

Вышеписанные права, по переводѣ изъ Польскаго и Латинскаго языковъ на Русскій діалектъ нами нижеподписавшимися въ Коммиссію перевода и свода правилъ книгъ опредѣленными, по данной въ ту коммиссію инструкціи въ силѣ имянного указа, изъ трехъ книгъ въ одну книгу сведени, и что надлежало въ тѣхъ же трехъ книгахъ къ сокращенію сокращенно, и не приличное оставленно, а что надлежало къ прибавленію прибавлено, изъ

ясненно и поправленно, на Высочайшую Ея Императорскаго Величества аппробацію; что же еще къ тому жъ приличествуетъ, по вѣрному отъ малороссійскаго народа подданству, то оное состоитъ въ единой высокомонаршей Ея Императорскаго Величества волѣ и благоусмотрѣніи; о томъ по силѣ вышеозначеннаго жъ именного указа и инструкціи всеподданнѣйше отъ оной перевода и свода коммиссіи проэкти, особливо учиненные при семъ сообщени суть, которые такъ какъ и сія особною книгою сочиненные права руками нашими подписанни.

Въ подлинной подписано тако:

Обозний войсковий Енералний Яковъ Лизогубъ.
Хорунжій Енералний Николай Ханенко.
Полковникъ Лубенскій Петръ Апостолъ.
Бунчуковий Товаришъ Семенъ Чуйкевичъ.
Бунчуковий Товаришъ Яковъ Огроновичъ.
Полковий Лубенскій отставний Писарь Стефанъ Савицкій.
Писарь Полковий Лубенскій настоящій Семенъ Столповскій.
Сотникъ Полковий Прилуцкій Стефанъ Лукомскій.
Полку Стародубовскаго Сотникъ Мглинскій Василій Лисаневичъ.
Петръ Ласкевичъ Товаришъ Войсковий.
Канцелярист войсковий Тимофѣй Закревицкий.

Іеромонахъ Никифоръ, Игуменъ монастира Петропавловского Глуховского.

Игуменъ монастира Троецкаго Костянского Почеповского Іеромонахъ Товія епархіи Черниговской.

Кіево Печерскія Лавры Соборний Старецъ Іеромонахъ Варлаам Старицкій.

Епархіи Кіевской Протопопъ Кролевецкій Федоръ Калѣповскій.
Епархіи Переяславской Намѣстникъ Быковскій Стефанъ Древецкій.

Прибавленіе № 1-й.

Коммиссіи перевода и свода книгъ правнихъ проэти.

Понеже въ книгѣ сводной, которая въ коммиссіи перевода и свода Правъ Малороссійскихъ по данной въ ту коммиссію инструкціи въ силѣ именного блаженния и вѣчнодостойния памяти Великія Государини Императрици Анни Іоанновни Самодержици Всероссійскія

указу, изъ переведенныхъ и въ одно сведенныхъ трехъ правъ съ сокращеніемъ, прибавленіемъ, изъясненіемъ онихъ, поправленіемъ, гдѣ надлежало въ пользу Малороссійскаго народа, сочинена между прочимъ о маетностяхъ и другихъ имѣніяхъ по высокомонаршескимъ жалованнимъ грамотамъ или по универсаламъ токмо гетманскимъ, либо по купчимъ и по другимъ какимъ крѣпостямъ и по займамъ правилно владѣемихъ неположени отъ оной коммиссіи въ согласіе статутского и саксонскаго переведеннаго права артикули въ слѣдующихъ случаяхъ, напримѣръ: 1) Буди би кто у государя на маетность или на якия грунти и угодія, не обявивъ за невѣденіемъ или умишлено утаилъ настоящаго владѣлца либо наслѣдника тѣхъ имѣній, упросилъ себѣ жалованную высокомонаршую грамоту, а у того владѣлца либо наслѣдника его на онния имѣнія прежде правилно жалованная государева жъ грамота била бъ по силѣ которой тѣми имѣній опъ владѣлъ безпрепятно; 2) Если би кто на какие деребни или имѣнія въ невѣдѣніи о настоящемъ онихъ владѣлци или умишленно подъ видомъ свободнихъ или другимъ какимъ подлогомъ получилъ жалованную государеву грамоту, а настоящий ихъ владѣлецъ на гѣ имѣнія имѣлъ би не токмо купчия правилния крѣпости или оними наслѣдственно по предкахъ своихъ себѣ доставшимся свободно и безспорно владѣлъ, по еще на онии жъ свои имѣнія въ подтверженіе жалованную государеву грамоту опослѣ уже получилъ; 3) Кто би какия имѣнія наслѣдния купленния, или какою другою правилною здѣлкою пріобрѣтенния либо и самимъ собою правилно нажития имѣлъ, и тѣми имѣніями безъ жалованной государевой грамоти не токмо по нимъ крѣпостямъ либо и безъ крѣпостей спокойно чрезъ долгое время самъ ли и предокъ его владѣлъ и на тѣ имѣнія буди би кто опослѣ жалованную грамоту не обявивъ или утаивъ настоящаго владѣлца подступно випросилъ; 4) Если би у кого имѣлася жалованная государева грамота на какия деревни или имѣнія собственной его персонѣ данния безъ означенія въ той грамотѣ, что онния имѣнія во всегдашнее и потомственное владѣніе ему пожалованы, а другой би кто, на тѣжъ имѣнія или деревни имѣлъ жалованную государеву грамоту, въ которой написано владѣть би ему тѣми имѣніями вѣчно или что тѣ имѣнія въ всегдашнее и потомственное владѣніе отдани или чтобъ владѣть ему и дѣтямъ либо наслѣдникамъ его и кто по немъ въ судѣ будетъ или что сему подобное; 5) Такожъ

буди би кто имѣлъ жалованную государеву грамоту безъ подписанія собственныя высокомонаршія руки на какие деревни или имѣнія и угодія, которими первѣе предокъ его, а опослѣ и самъ онъ владѣлъ спокойно по силѣ тоя грамоти на всегдашное и потомственное тѣми имѣніями владѣніе данной, о послѣжде кто би другой на тѣжъ имѣнія получилъ жалованную за подписаніемъ собственныя государеви руки грамоту но въ опой грамотѣ кассаціи, си есть отставленія оной прежной первому владѣлцу данной грамоти не написано было;—и въ такихъ всѣхъ вышеписанныхъ случаяхъ коммиссія перевода и свода правъ прилично должного въ книгѣ сводной опредѣленія по разсужденію вышеписанныхъ различныхъ не въ одной силѣ крѣпостей и владѣній противъ другихъ дать преимущество (хотя сіе и дополненію правъ малороссійскихъ и зѣло потребно есть) не возъимѣли смѣлости учинить для того, что такое дѣло о жалованныхъ высокомонаршескихъ грамотахъ единому высочайшому Ея Императорскаго Величества благоразсмотрѣнію, и опредѣленію подлежитъ, того ради сія опая правная коммиссія Ея жъ Величества высокомонаршеской волѣ, что о семъ повелѣно будетъ, всеподданнѣйше подвергаетъ.

2.

Между оними о судіяхъ учиненними опредѣленіями о разсужденіи ихъ званія и должности въ книгѣ сводной въ коммиссіи перевода и свода книгъ правныхъ положена и таковая на судей должность, чтобъ всегда кромѣ праздничныхъ толко да торжественныхъ и протчихъ дней, въ которие суда не производятся, безотлучно въ судахъ били и дѣламъ судимыхъ сторонъ всячески прилѣжа безволокитно и безъ всякого мздопріятія, какъ и бить надлежитъ, отправляли оныя въ силѣ ихъ же присяжного обязателства и за противний въ томъ поступокъ въ опасеніи же такого штрафа и истязанія, въ криминалныхъ же дѣлахъ за неправий судъ, смотря по обстоятелствамъ, и смертной казни, но понеже чрезъ то они судіи особливо жъ полковни въ полкахъ малороссійскихъ могутъ своихъ домашнихъ промисловъ лишившись и въ нужное оскуденіе прійти, а по такой нуждѣ чтобъ и къ взяткамъ отъ судимыхъ людей, хотя присяги и должности ихъ судейской то противно есть, не коспулись признатся небезсумнителства, а даби они тую нелегкую судейскую должность и отправлять надежно могли никакого

къ своему удовлетворенію опредѣленія и за свою въ томъ службу награжденія не имѣютъ, ибо болшая часть тѣхъ судей въ полкахъ есть, котории ни опредѣленного на рангъ ихъ и никакого награжденія не имѣютъ же, къ тому же не точію наклади правние, но и платежи штрафовъ, которие въ правахъ переведенних за разние судящихся персонъ вини на судей именно показани, нинѣ въ той сводной книгѣ отъ коммиссіи перевода и свода Правъ Малороссійскихъ, послѣдуя въ томъ именнимъ блаженния и вѣчнодостойния памяти Его Императорскаго Величества Петра Великаго многимъ указамъ, пресѣчени и отставлени суть на тѣ штрафи на канцелярій судовихъ нужние росходи, для того что и онихъ канцелярій нѣ на чомъ содержать опредѣлени, а не на судейские персони, кромѣ толко чтобъ за неправую на судей въ вишній судъ аппелляцію онимъ нижшимъ судямъ штрафъ вмѣсто безчестія тѣ котория неправо аппеллюютъ платили положено, того ради о семъ что отъ Его Императорскаго Величества всемилостивѣйше повѣлено и опредѣлене на содержаніе и препитаніе онимъ судямъ въ томъ ихъ званіи и чину бить имѣетъ, даби тѣмъ они судіи награждени будучи могли праведно нелстяся ничимъ и ревностиѣе службу должности ихъ состоящую отправлять, тое височайшому Его Императорскаго Величества благоизволенію и разсмотрѣнію оная коммиссія перевода правъ всеподданнѣйше подвергаетъ.

3.

При сочиненіи въ коммиссіи перевода и свода книгъ правних по силѣ имяннаго указа сводной изъ трехъ правъ книгъ за благо возмнѣлося опой коммиссіи, зъ височайшой Ея Императорского Величества аппробаціи въ число главъ о протчихъ дѣлъ матеріяхъ противъ артикуловъ статутского роздѣла 9 включить о мѣжовщикахъ, котории въ Статутѣ именуются подкоморие, а помощники ихъ комориими, главу седмуюнадесять, а то въ ползу народную для необходимо нужной въ Малой Россіи такихъ персонъ потреби и слѣдствія къ размежованію спорних земель и грунтовъ, которое дѣло въ ихъ собственной должности состояло бъ, не употребляя къ тому другихъ чиновъ людей своими особенними званіями и должностями занятихъ да особливо противъ артикуловъ статутского роздѣла 4 о возних или посилних людяхъ судовихъ, яко зѣло къ судамъ потребних же въ главѣ сводной

седмой нарочитие артикули отъ оной же правной коммиссіи сочинени суть, а понеже къ оному межовщиковъ, Малой Россіи такожде и возних при судахъ малороссійскихъ учрежденію, ежели оное височайшимъ ея императорскаго величества со изволеніемъ апробовано будетъ, потребно мнится бить опредѣленіе какова либо награжденія или трактамента, чимъ и могли тѣ межовщики и возние въ должности чиновъ своихъ безнужно себе содержать, того ради какъ вишеупомянутое о битіи нарочитихъ въ Малой Россіи межовщиковъ и возних отъ коммиссіи по статутскому праву учиненное постановленіе, такъ и опредѣленіе оним каковаго либо пристойного трактамента для ихъ безнужного единой височайшей ея императорскаго величества монаршеской волѣ и благоусмотрѣнію оная коммиссія правъ всенижайше подвергаетъ.

4.

Въ книгѣ правной, зовемой Статутъ Литовскій, которимъ первоначално малороссійскій народъ судится, во многихъ роздѣлахъ и артикулахъ упоминаются шляхта съ особливимъ противъ другаго званія людей преимуществомъ и отмѣнностію въ такой силѣ, что гдѣ нибудь артикули оние гласятъ о головщинѣ, то есть платежѣ за голову, въ случаи убійства, такожъ о навязки или платежѣ за рани, побой, охромленіе составовъ, увѣчье и за безчестіе, тамъ всегда вящщий тотъ платежъ за шляхтича убитого въ смерть и шляхтичу раненному либо тому или па какомъ составѣ охромленному и изувѣченному, либо обезчещенному, противъ нешляхетского званія, сіе есть посполитой мѣщанского званія и простой породи людей опредѣляется якожъ и отъ коммиссіи перевода и свода правъ малороссійскихъ которые, по данной въ опую коммиссію инструкціи въ силѣ имянного указа переведени и въ одно сведени, послѣдуя оному статутскому праву, въ новосочиненной сводной книги потомужъ болшіе означенного за голову, за рани и протчая, платежа съ отмѣнностію противъ званія посполитихъ людей показано опредѣленіе шляхетского званія людемъ.

Кто жъ именно въ Малой Россіи онаго шляхетского званія суть и за шляхтичовъ прямо разумѣются, о томъ въ ономъ сводѣ не показано, для того что и въ статутскомъ правѣ чиновъ шляхетского званія именно не описано, ибо подъ тѣмъ именемъ шляхта не токмо рядовие, си есть не чиновние шляхтичи, но найпаче чиновние и знатними, за служби свои, достоинствами либо имѣніями пожалованние персони въ

томъ статутскомъ правѣ разумѣются быть прямая шляхта, того ради симъ проектомъ, что въ вѣрности подданской отъ малороссійскаго народа приличествуетъ въ малороссійской шляхтѣ въ коммиссіи правной разсуждено во первихъ по силѣ высокомонаршой блаженныя и вѣчнодостойныя памяти Государя Царя и Великаго Князя Алексія Михайловича всея Великія и Малыя и Бѣлія Россіи Самодержца жалованной грамоти, которая, въ 1654 году марта 27 по прошенію Гетмана Богдана Хмелницкого и всего войска Запорожского, шляхтѣ благочестивой вѣри, котории въ Малой Россіи обрѣтаются, дана на ихъ шляхетские волности и права и привилегіи отъ королей полскихъ паданние, такожъ на владѣніе имъ своими маетностми и на избираніе съ межи себе въ уряди старшинъ, чрезъ которихъ би и суди земские и градские отправовани били по ихъ прежнимъ правамъ и привилегіямъ, и бить би имъ малороссійскимъ жителямъ шляхтѣ подъ его царскою величества высокою рукою по своимъ прежнимъ правамъ и привилегіямъ въ вольностяхъ шляхетскихъ свободно безъ всякия неволи, изъ того явствуется, что кромѣ козаковъ рядовихъ, которие по примѣру шляхти артикулами статутскими о шляхтѣ гласящими въ опредѣленіи имъ шляхетской навязки за безчестіе и увѣчье такожде и за голову платежа и въ протчемъ судилися и доселѣ судятся, имѣются въ Малой Россіи шляхта, а именно: 1) тии которихъ предки или сами они отъ великихъ государей всероссійскихъ на дворянство, чинъ воинскій, либо на деревни и на другие имѣнія получили премощнѣйшие жалованние грамоти, или которихъ предкамъ же отъ королей полскихъ на шляхетство именно либо на маетности и на инние добра дани привилегіи; 2) съ породи своей шляхта жители малороссійские, котории при державѣ лядской шляхтичи били и по изгнаніи ляховъ въ Малой Россіи остались и которихъ права и волности шляхетские вишеозначенною высокомонаршескою грамотою Гетману Богдану Хмелницкому и всему войску Запорожскому жалованною подтверждени и укрѣпленн; 3) потомужъ которихъ предки или сами шляхетской породи изъ другихъ чужихъ націй въ Малую Россію пришедъ жителство возимѣли; 4) старшина воинского всякого званія, считая снизу отъ сотничого до самихъ висшихъ чиновъ малороссійскихъ, котории сами за свои служби пожалованн указомъ въ воинские чини или волнимъ избраніемъ по силѣ указовъ же они получили; 5) гетманские старшини енеральни, полковничие и протчихъ знатнихъ чиновъ людей малороссійскихъ, даже

до сотничихъ, дѣти ихъ и другие потомки; 6) которие били и суть въ званіи Бунчуковихъ войсковихъ и значковихъ товарищей и ихъ потомки; 7) духовного чина персони, такожде бѣлие священники и діякони съ своими потомками по посвященіи ихъ рожденними; 8) которие оставя римские и другие христіянские закони приняли и принимать будутъ христіянского жъ грекороссійского исповѣданія вѣру потомужъ и ихъ потомки всей вѣри родившіеся; 9) которие изъ невѣрних, а именно, изъ жидовъ, турковъ и татаръ тужде греческую вѣру и крещеніе святое приняли и принимать будутъ, да посему жъ и ихъ потомки по святомъ крещеніи отъ нихъ рожденние. Всѣ же оние вишеписанние различних статей шляхта хотя одинъ другимъ безъ перебора по своему шляхетскому имени и званію суть равни, однакъ изъ сторони не служащихъ еще въ шляхетскомъ званіи дѣйствително, а хотя и служащихъ да не чиновних по рядовихъ шляхтичей сторони служащихъ чиновних въ висшихъ другихъ низшихъ и по мнѣнію коммиссіи перевода и свода правъ не равний всякому шляхтичу за безчестіе, увѣчье либо за голову платежъ опредѣлить надлежитъ, но если тогожъ шляхетского званія одни суть въ старшинахъ и командирахъ, другие же тѣхъ низшие чиновние или подкомандние имѣются и началствующие отъ подначалних всегда свое должни имѣть предпочтеніе толко оний платежъ висшому началнику болший, низшому менший степенною пропорціею приличествуетъ по самой справедливости съ прибавленіемъ или умаленіемъ оному противъ другаго, какъ кто чиномъ своимъ, или превосходитъ или ниже другого есть, что равнимъ образомъ разумѣется и о духовних персонахъ отъ висшого до послѣдняго чина, яковий въ опредѣленіи неравнаго платежа навязки и головщини не равнимъ между собою чинамъ шляхетского званія порядокъ понеже въ Литвѣ и послѣдователно въ всемъ полскомъ государствѣ несодержится, но послѣ означенного Статутскаго права равний всякому отъ самаго висшого чиномъ и достоинствомъ даже до послѣднѣйшого шляхтича платежъ оний опредѣляется безъ всякого въ томъ старших отъ менших раздѣленія и предпочтенія, того для у нихъ частия не согласія, непослушанія команди, противности, самовластва, безправія и междусобния нападенія и разбіенія происходятъ, такъ что тѣмъ и сами знатнѣйшие лица не токмо породою шляхта, но и чинами за службу свою и предковъ ихъ високое почтеніе чрезъ нападки и ругателства отъ самих нижайших урядниковъ паче же отъ рядовихъ однодвор-

нихъ шляхтичей или отъ неслуживихъ весма за толко еднимъ именемъ шляхетскимъ фастающихъ и въ томъ съ ними кичливо соравняющихся великую обиду и крайнее безчестіе утерпѣвать припуждени бываютъ.

А напротивъ того въ имперіи всероссійской по високопремудрому блаженния и вѣчнославния памяти Петра Великаго императора и самодержца всероссійскаго учрежденію воинскимъ уставомъ, найпаче же нарочито печатію изданнимъ росписаніемъ или табелію о рапгахъ всѣхъ чиновъ воинскихъ статскихъ и придворнихъ съ приложенними притомъ пунктами такожъ и другими государственними узаконеніи постановлено и предохранено на крѣпко, даби всякъ по чину и позволенію своему не токмо старший отъ меншого и висший отъ низшого, хотя бъ и не командиръ его билъ почитаемий и респектуемий, но и какъ въ жалованіи, такъ и въ полученіи за безчестіе и увѣчье достойпаго по рангу своему платежа, сверхъ того же и въ самомъ засѣданіи болший достоинствомъ противъ меншого имѣлъ би особливое превосходство, чего для и кляссей тамже въ табелѣ кто противъ кого равной чести и почтенности считается и кто противъ кого висший или низший чиномъ состоитъ не токмо мужескій, но и женскій полъ показани, къ тому же и въ соборномъ государственномъ вложеніи о безчестіи и увѣчьи опредѣлено именно и порозне всякимъ духовнаго и мирскаго званія чинамъ кому отъ кого и какой платежъ по различію тѣхъ чиновъ или кто смотря по подлости своей и по достоинству високой отъ него обезчещенной персони и наказиванъ бить имѣетъ.

Примѣрнимъ же образомъ аще би и въ Малой Россіи надлежащее и достойное всякому пропорціональнимъ по рангу его за безчестіе и увѣчье или и за голову платежемъ и награжденіемъ чинено било удовольствіе, несравпяя въ томъ висшихъ съ низшими чинами и старшинъ съ рядовими не верстая, то съ того лутший и основателнѣйший между людми всякого чина и званія могль би происходить и утвердится порядокъ, и подчиненние къ своей командѣ дѣйствительнѣйшее послушаніе и респектъ.

Однакожъ яко сицевого зѣло потребно и справедливо, смотря по степспямъ чиновъ малороссійскихъ висшихъ и низшихъ распредѣленія платежа, навязки или головщини съ различіемъ одного противъ другого коммиссія перевода и свода правъ учинить собою не можетъ, первое за тѣмъ наипаче что такое опредѣленіе въ одной токмо високомонаршеской волѣ и диспозиціи ея императорскаго величества состоитъ, въ

которое за неизвѣстіемъ какой именно старшина или низший чиновний малороссійскій противъ какого въ регулярствѣ имѣющагося чина въ рангѣ считатся можетъ, а объ опредѣленіи малороссійскимъ старшинамъ ранговъ чрезъ депутатовъ отъ малороссійскаго народа къ двору ея императорскаго величества посилаемихъ подано прошлаго 742 году въ высокоправителствующий сенатъ челобитье, почему бъ можно било смотря примѣромъ противъ опредѣленного регулярнимъ чинамъ денежного жалованья особенной за пропорціалний всякому малороссійскому старшинѣ по рангу его платежъ навязки такожде и головщини опредѣлить, тако опал правпая коммиссія въ вичайшую къ ея императорскаго величества волю и благоразсмотрѣніе всеподданнѣйше подвергаетъ съ такимъ несумнѣніемъ, уповаіемъ что и малороссійскій народъ вѣрние ея императорскаго величества поддапние высокомилостивѣйшаго въ томъ ея величества поддапние на нихъ благопризрѣнія лишени не будутъ.

До полученія же на сей проектъ ожидаемой всемилостивѣйшей ея императорскаго величества аппробаціи и резолюціи, опредѣленной въ статутскомъ правѣ всякому шляхтичу кто бн какого ни билъ чипа и званія платежъ равний за безчестіе и увѣчіе, такожде и за голову, аще и весма чиновнимъ и заслуженнимъ персонамъ за ту самую равность обидливий въ книгѣ сводной безъ поправленія и безъ всякаго различія оставленъ, а какий между старшинами малороссійскими воинскаго званія степенний состоитъ порядокъ по гетмапе, начавъ отъ висшихъ до низшихъ чиновъ не виключено и какие чини именно въ какомъ ряду или статьи положени одни противъ другихъ въ равенствѣ находятся, о томъ при семъ сообщена табель съ яснимъ показаніемъ въ ней однихъ воинского, другихъ артиллерійскаго, а третихъ статскаго правленія, воинскомъ же или шляхетскомъ званіи чиновъ. (См. ниже степенной порядокъ).

Да воинскаго же звапія въ Малой Россіи люде суть и вишеупомянутие рядовие не чиновние козаки, одни тии, которие зовутся городовие т. е. земскіе изъ своихъ группювъ и имѣній на собственномъ коштѣ службу государеву воинскую отправляютъ, другие которие за заплату служатъ охотою и пазиваются потому охочекомонние, компанѣйци и жолдаки, изъ тѣхъ первимъ воинскаго званія людемъ равние противъ показанной рядовой не чиновной шляхти награжденіе за безчестіе, увѣчье и охромленіе составовъ или за голову по статутскому

праву доводится, смотря по ихъ воинской всегда дѣйствителной на власномъ коштѣ службы, да и потому, что отъ времени изгнанія ляховъ какъ гетманъ Богданъ Хмелницкій со всѣмъ Войскомъ Запорожскимъ Малороссійскимъ подъ высокодержавную власть Великихъ Государей всероссійскихъ пришелъ всегда они казаки въ Малой Россіи шляхетскимъ правомъ въ Статутѣ написанномъ судились.

А другимъ сіе есть компанѣйцамъ и жолдакамъ за безчестіе разсуждено коммиссіи правной за приличное награжденіе смотря по ихъ окладу годовой плати денежной безъ порціоновъ, за голову же убитаго или за увѣчье и охромленіе суставовъ по званію ихъ же, кто изъ нихъ породою воинскій человѣкъ тому противъ званія воинскихъ людей, а кто изъ посполитихъ охочекомонную службу принялъ, тому противъ посполитихъ людей, и сіе все такожде къ Височайше Ея Императорскаго Величія аппробаціи коммиссія правная всеподданнѣйше подноситъ.

Въ подлинной подписано тако:

Обозній войсковий Енералний Яковъ Лизогубъ.
Хорунжій Енералний Николай Ханенко.
Полковникъ Лубенскій Петръ Апостолъ.
Бунчуковий Товаришъ Семенъ Чуйкевичъ.
Бунчуковий Товаришъ Яковъ Огроновичъ.
Полковий Лубенскій Писаръ Стефанъ Савицкій.
Писаръ Полковий Лубенскій Семенъ Столповскій.
Сотникъ Полковий Прилуцкій Стефанъ Лукомскій.
Полку Стародубовскаго Сотникъ Мглинскій Василій Лисаневичъ.
Петръ Ласкевичъ Товаришъ Войсковий.
Канцеляристъ войсковий Тимофѣй Закровицкий.

Іеромонахъ Никифоръ, Игуменъ монастира Петропавловского Глуховского.

Игуменъ монастира Троецкаго Костяского Почеповского Іеромонахъ Товія епархіи Черниговской.

Кіево-Печерскія Лавры Соборний Старецъ Іеромонахъ Варлаам Старицкій.

Епархіи Кіевской Протопопъ Кролевецкій Федоръ Калѣповскій.
Епархіи Переяславской Намѣстникъ Быковскій Стефанъ Древецкій.

Прибавленіе № 2-й.

Мнѣніе, представленное въ 1735 г. правителю малороссіи князю Л. К. Шаховскому, войсковымъ генеральнымъ судьею, Иваномъ Борозною, по нѣкоторымъ вопросамъ, касавшимся свода малороссійскихъ правъ.

„Сіятельнѣйшому Князю, Высокопревосходительнѣйшему Господину Генералъ-Лейтенанту Ея Императорскаго Величества, Генералу Адъютанту и Лейбъ-Гвардіи Конного полку Подполковнику, Сенатору и Кавалеру Святаго Александра.“

Покорнѣйшее доношеніе.

„Прешедшаго Сентября 30-го получилъ я Вашего Высококняжаго Сіятельства зъ Войсковой Енеральной Канцеляріи два указа отвѣтние: о проэктахъ монхъ и доношеніяхъ и отца архимандрити; и о тщательномъ по сводному дѣлу старательствѣ и пильности, по которимъ исполненіе чинитися будетъ; а о чемъ въ онихъ указахъ отвѣтствовать показано, всепокорнѣйше доношу.—Написано было въ доношеніи моемъ до В. В. кн.-ства, прося чтоби мой проэктъ старшинѣ енеральной билъ объявленъ, такимъ ли порядкомъ зачать дѣлать сводъ зъ трехъ правъ, чили зъ трехъ книгъ по указу, якъ оний мой проэктъ гласитъ, или инако, и то я написалъ разсуждая общее дѣло малороссійское, чтоби не сказали мнѣ, что не такъ ти дѣлалъ, а другое, по 1-му рѣшительномъ разсуждалъ пункту, да не мимо вѣдома В. Высококн.-ства, и въ томъ моемъ прегрешеніи при нижайшемъ моемъ поклоненіи опрощенія прошу.“

„На 2-й, когда что сдѣлается и въ сводѣ положится не по малороссійскому обикновенію и общему хотѣнію, (бо и такъ и инако въ Малой Россіи дѣлалось, по разнымъ правамъ, а въ сводѣ на едномъ поставить надобно), будетъ на насъ жалоба и укорять же насъ не престанутъ, то тое написано о расправнихъ судовихъ дѣлахъ, что разно права гласятъ, а ми въ сводѣ когда не потрафимъ якъ имъ Малороссіянамъ лучше написать, напримѣръ: Статутъ гласитъ: *сина отъ женскаго убору по смерти матчиной не отдалять;—если отъ матери дочерей не будетъ, на сина спадетъ.*—А право Саксонское, Магдебургское и другие сина отдаляютъ, а повелѣваютъ сестрѣ матчиной и

блишайшій зъ сродницъ по матери брать отъ сина всѣ женскіе убори: сукни, постель и протчее, что до геради принадлежитъ; такожъ Статутъ гласитъ: *кто за дочерью приданное даетъ, зятъ долженъ на третьей части имѣній своихъ оное приданное записать женѣ, иное цѣною вдвое, а иное по настоящей цѣнѣ*; а въ другихъ правахъ, не тилько чтобъ женѣ противъ приданнаго записивать, но хочъ бы и умерла бездѣтно, приданнаго упоминаться не показуютъ. И по такихъ разностяхъ, якъ и мною (?) такъ артикуловъ, а може било въ обыкновенію малороссійскомъ и такъ и инако, а о томъ я и другіе обыкновеніи не свѣдомы, и въ такихъ разностяхъ, ежели что напишемъ не по хотѣнію, не жаловались бы на насъ, до своду опредѣленныхъ персонъ, что времепемъ что лучшее положить не потрафимъ. — А по разнымъ правамъ и такъ и инако суда искать можно было.“

„На 3-й, чтоже написалъ: *не имѣючи указовъ погрѣшить можемъ*, то я написалъ для недовѣрки другихъ, что хочъ могу знать по должности моей укази, и на словахъ представляю; но зъ духовныхъ персонъ въ глаза мнѣ скажутъ, что „*ми де на словахъ вамъ не вѣримъ*“ и то мнѣ отчасти досадно. А якіе впредь потребны будутъ указы, якъ много есть указовъ и правныхъ артикуловъ и впредь знать не можно, хиба по якому коли артикулу прійдетъ, тогда и указъ припомянуть можно.“

„На 4-й, якіе мнѣ досады дѣлались, послано допопеніе мое; а о прочіихъ (дастъ ли Богъ живому бить, при слабости теперь здоровья моего будучи) повернувшись могутъ донесть В.—Ству, если неисправляться, а теперъ неутруждаю;—бо не тилько на словахъ но и на письмахъ имѣю.

На 5-й, что показани конституціи зъ Статута, то за спором показаны, доводячи, что первое право Малороссійское Статутъ, что онымъ Кіевъ, Черниговъ, Стародубъ, за польской державы судились, а не другими якими правами; а другихъ употребляли правъ по томужъ Статуту, 54-му артикулу, роздѣлу 4-му Статута, и виписани они зъ Статута печатнаго 1588 года, якъ они суть показани въ проэктѣ, а обширнѣй виписать нищого, и конституція, по 1-мъ артикуламъ Статута, раздѣлу перваго, тие конституціи подтверждаетъ, а первый артикулъ раздѣлу перваго согласуетъ, что Статутомъ, а не другимъ правомъ прежде судился.“

„На 6-й, по пятому пункту проэкта моего показано, что отставле-

по указомъ просить и мірскимъ и духовнимъ, а въ сводѣ некласть; тое положеніе для духовнихъ персонъ, что они споръ имѣли: артикулы класть, о наданьи имъ грунтовъ; и тое пресѣкая, лучше имъ просить, а нежели противъ указу артикулы класть, тотъ пунктъ положенъ."

„На 7-е, чтоже на четирехъ персонъ показано въ моемъ допошепіи, якъ опое гласитъ, а другіе тому не согласовали, что новимъ порядкомъ хотятъ сводъ дѣлать, якъ и въ Малой Россіи дѣлать зачали, хотячи новое якоесь право составить не порядочно и не обстоятельно на обиду Малой Россіи, то для того написано, что опие спорили, нехотячи по Статуту виписокъ дѣлать и порядкомъ статутовимъ составлять своду, по по змышленнымъ матеріямъ по своему мнѣнію, по якимъ ихъ пѣкоторымъ матеріямъ во всѣхъ книгахъ правныхъ и артикуловъ, не спскалось, а именно: о шляхетствѣ, о малженствѣ, да такожъ и о прочихъ можетъ бить не спщется, о чемъ были и многіе разние *Столповскаго* и *Думитрашка:* только на опихъ не подписалися; и хотѣлось имъ по тѣмъ матеріямъ зо всѣхъ правнихъ книгъ трохъ, да изъ Латинскаго, по своимъ всякъ мнѣніямъ виписуя, сводъ дѣлать и по своему разумѣнію, что изъ якой книги поправилося бъ, инное взять, инное оставить и ниби повинпшованье или проповѣдь сложить, безъ общаго согласія и статутовне раздѣлы, артикулы, параграфи порозривать и помѣшать, изъ едной въ другіе глави, а зъ артикуловъ въ другіе артикулы, параграфи и пункта перепосить, безъ общаго согласія, и новымъ порядкомъ новую книгу правную сдѣлать, — якого ихъ бы дѣла и при справкѣ и при слушапіи общемъ разобрать невозможно бы было; и всякъ по своему мнѣпію и матеріямъ пописали бъ и всѣ права раздѣлилибъ на розпь, главы, артикулы и параграфи; и такъ, не содержуя фундаментальнаго права Статута, которое въ роспавнихъ дѣлахъ сходнѣе малороссійскому обыкновепію, могли бы попортить и не обстоятельно сводъ сдѣлать на обиду малороссійскую, что и право малороссійское спортили бъ и новое необстоятельно сдѣлили бъ, что исправить опаго и разумѣть не могъ бы всякъ зъ малороссіянъ;—наветъ и хто присутствуетъ по тому сводпому дѣлу зъ опредѣленныхъ персонъ, что гдѣ взято и что опущено; а справляться—о всякомъ пунктѣ и артикулу, по разнимъ словамъ и артикуламъ, трудность бы намъ въ сводѣ превеликая и продолженіе учинилось, и принуждены бъ бросить, а не сдѣлали бъ, якъ изъ сочиненныхъ главъ въ малороссіи показуется о петрудныхъ главахъ якіе жадпо сдѣлать можно

било, а не о такихъ, якіе о росправныхъ дѣлахъ многихъ гласятъ, чимъ оние необстоятельныя исправки требуютъ. 1) По указу зъ трехъ правъ или зъ трехъ книгъ правныхъ, которыми малороссійскій народъ судиться; но еще четыре книги Латинскія (три называемыя томы повоизданния саксонскія, а четвертый Саксонъ Латинскій), прибавили, которыми никогда малороссійскій народъ не судился, изъ онихъ вопросы и артикулы поклали. 2) Артикулы Статутовые, въ которыхъ параграфовъ три и четире, каждий параграфъ артикулами положили, изъ другихъ главъ артикулы и параграфи, зъ иной глави артикулъ, а зъ иного артикула пунктъ, взяли и главы и артикулы раздѣлили и помѣшали и повие главы посоставляли. 3) Ко всякой главѣ по шестьдесятъ и побольше артикуловъ положили, а ни надъ каждымъ надпису нѣтъ, о чемъ якій артикулъ гласитъ; но посмотря въ главу, якъ въ лѣсъ, о чемъ оние 60 или больше артикуловъ гласятъ, невидно, хиба по реестру сискивать или всю главу и артикулы читать; а въ Статутѣ о чемъ якій въ главѣ артикулъ гласитъ, надпись положенъ надъ всякимъ артикуломъ. 4) Въ главѣ первой, которая о чести Божой положена, тамъ же и о присягахъ артикулы, взявши зъ глави четвертой Статута, о процессахъ судовыхъ, гласящихъ не приличпо, да до тыхъ же артикуловъ о присягахъ, которые твердятъ по присягѣ кому зъ суда присяга показана будетъ, или самъ за опую озьмется и присягнетъ, то въ томъ Богу судить, а тоей справи по присягѣ не вщинать штрафъ положенъ, а хто вщалъ, тотъ штрафъ платить долженъ, а они поклали и повипаходили артикулы зъ Саксонскихъ правъ, что и по присягѣ бить челомъ знову. и такъ безконечный судъ будетъ и необстоятельный. Да въ той же главѣ первой положили и о чарахъ и о ворахъ неприличпо, а о чарахъ и отравахъ положить надобпо гдѣ и о тайномъ убійствѣ, на приличномъ мѣстѣ, особою главою. 5) О чести государевой и о интересныхъ дѣлахъ цѣлый раздѣлъ первый Статута, а они виписали мало—зъ Статута только о чести, а о интересныхъ дѣлахъ иные артикулы оставили, и которые и виписали, то и тие поразділяли. 6) О грамотахъ и указахъ 15-й артикулъ въ ихъ сводѣ показанъ точно; привиллегія всегда надлежитъ за тѣмъ или на сторону того толковать, кто его имѣетъ, кромѣ буде би другому чьему праву вредилъ, попеже, въ то время толковать его надлежитъ елико мощно съ правомъ общимъ соглашая, да и въ прочіе тому подобпие 14 и 16 артикулы, и то только примѣромъ показалось, а по общему разсмотрѣнію и много того при исправкѣ сыщется.“

„И потому всему вишеписанному непорядочно, необстоятельно и противно указу, зъ чего бъ и обида Малой Россіи показаться могла, еслибъ право необстоятельно било сдѣлано; а по моему мнѣнію и доношенію, имѣючи за фундаментальное право Статутъ, зъ другихъ къ опому выписуя прибавить, а зъ Статута убавить непристойное, которыми малороссійскій народъ судится и будетъ по указу, зъ трехъ правъ, или зъ трехъ книгъ одно право; и порядка онаго непортить; но по порядку онаго дѣлать и потому всякъ зъ насъ знать будетъ, что убавить и что къ оному прибавить;—а учинивши такую прибавку по матеріямъ статутовимъ и главамъ, о чемъ тилько Статутъ намиляетъ, и чего пѣтъ въ Статутѣ, можно еще двѣ тие книги: Порядокъ и Саксонъ, обще вычитать неопустивъ чего потребнаго, выписуя исправить и такъ латво и обстоятельно, за общимъ всѣхъ согласіемъ, тое дѣлаться будетъ и всякъ, посмотря въ сводъ нашъ, что мы убавимъ и что прибавимъ знать будетъ, якъ о томъ и передъ симъ доносилемъ.“

„А о чести государевой и о интересныхъ дѣлахъ, такое я до своду опредѣленнымъ предлагалемъ мнѣніемъ и предлагаю: что есть въ тыхъ трехъ книгахъ приличное виписать зъ Статута, Порядка и Саксона Польскаго, которыми малороссійскій народъ судится, а впрочемъ, на указы и милость монаршую здаючися. Въ такихъ дѣлахъ интересныхъ, при окончаніи тоей же главы, написать пунктъ. А понеже всегда въ такихъ дѣлахъ интересныхъ не по правамъ Малороссійскимъ, но по указамъ и не въ судахъ малороссійскихъ, по кому повѣрено о томъ, и больше по указамъ и по милости монаршей и разсмотрѣнію, такіе дѣла случающіеся окапчивались, и о такихъ дѣлахъ, по прежнему, на монаршую милость и указы Малая Россія слагается, а не на правахъ малороссійскихъ утверждается; и во всемъ томъ вишеписанномъ В.—Выс. Кн.—му доношу.

Вашего Высококняжаго Сіят—ва
Нижайшій слуга Судья Войсковый Енеральний Иванъ Борозна.

Октября 1-го, 1735 г.
Москва.

(Перепечатано изъ Черниговскихъ губернскихъ вѣдомостей, за 1852 г., часть неоффиціальная, прибавленіе къ № 13-му. Доношеніе это извлечено изъ архива Н. А. Маркевича и обнародовано Г-мъ Макаровымъ, бывшимъ нѣкогда председателемъ Черниговской Палаты гражд. суда).

РЕЭСТРЪ

—

сего малороссійскаго права тридцати главъ, такожъ въ нихъ заключающихся артикуловъ и пунктовъ по алфиту порядочно сочиненный, а въ сихъ трохъ линіяхъ значитъ нумери: въ первой главъ, въ другой артикуловъ, въ третей пунктовъ.

РЕЭСТРЪ.	Главы	Артик.	Пункты
А.			
Адвокатъ что есть - - - -	8	7	1
Аппеляція			
— Аппеляція что есть - -	8	35	1
— Крайняя къ самому монарху - - - - - - -	3	1	2
— Каковымъ порядкомъ отправляется - - - -	7	1	6
— На настоящихъ и наказныхъ командировъ - -	7	10	6
— Отъ колодника - - - -	7	23	2
— Естли кто подъ арестомъ по приговору не висидить - - - - - -	7	23	7
— Когда безномѣстный съ подъ ареста убѣжитъ -	7	23	8
— Отъ миротворенія - - -	7	25	5
— По декрету или приговору исполненія починить - - - - - - -	8	(29 (35	—
— Кто хочетъ занесть что, прежде разсуждать надобно - - - - - -	8	35	3
— Если судъ исполненія приговора чинить будетъ - - - - - -	8	35	5
— Если приговоръ будетъ неправильный - - -	8	35	6
— Въ кріминалномъ дѣлѣ -	8	35	7
— Что въ ней представлять	8	35	9
— Зъ нижшого въ вишший судъ дѣло какъ преносить - - - - -	8	35	9
— Когда и какъ и для чего недопущается - - -	8	35	10
— Неправилной не принимать - - - - - -	8	36	1
— Неправилной именние причини - - - - - -	8	3	2
— По кріминалнымъ дѣламъ какъ свободна - - -	8	36	2
— Зъ нижнего въ вишший судъ когда судіи не признаются приговоръ правилный подтверждается - - - - -	8	36	3
— За напрасную сторонѣ своей какъ платится -	8	36	3
— Аппеллевать правилно -	7	1	6
— Аппеліовать какъ и въ чемъ и када свободно -	8	35	(2 (11
— Аппелліовать по какое время свободно - - -	8	35	9
— Аппеліовать когда и какъ невозможно - - - -	8	35	16
Арестовать.			
— Первіе пожитки а посля персони - - - - -	16	43	1
— Честныхъ и номѣстныхъ персонъ и имѣній ихъ когда - - - - - -	10	43	1

РЕЭСТРЪ.	Главы	Артик.	Пункты
— Какие персоны и ихъ пожитки всегда - - -	16	43	1
— Помѣстнаго или его имѣнія для какихъ причинъ - - - - - -	16	43	2
— Движимыя и недвижимыя имѣнія когда и какимъ порядомъ, имѣнія должникови когда должникъ убѣжитъ - - -	16	35	1
— Заграничного по какимъ дѣламъ и какъ - - -	16	47	2
— Въ арестѣ недвижимихъ имѣній публиковать и опие какъ и кому извѣрителей и покакое время отдавать - - -	16	46	1 2 3
— Арестомъ ктобы кого самоволно утѣснялъ въ своемъ заключеніи - -	20	14	(1 (2
— Арестанта самоволно взятого кто не видаетъ и самъ въ судъ не явится и посланихъ изъ суда обругаетъ или побьетъ	20	14	(3 (4
— Арестанта самоволно взятаго кто побьетъ или изувѣчитъ либо умертвитъ - - - - - - -	20	14	(5 (6
— Арестованные имѣнія должникови которому изъ вѣрителей первѣе отдавать - - - - - - -	20	44	4
— Арестованные имѣнія должнику викупить какъ свободно - - - - - -	16	45	1
Артикулы правніе и виниски какъ виписывать сообщать и судіямъ внушать	7	6	6
	8	12	11
Архиереемъ священниковъ къ приходскимъ церквамъ когда опредѣлять - -	6	3	7
а когда неопредѣлять-	3	3	2
Архиву какъ содержать - - -	26	2	2
Аттестати войсковимъ въ похода людемъ давать -	5	21	2
Афонстамъ казнь - - - - - -	4	1	2

Б.

Бога почитать - - - - - - -	2	1	1
— Богохульникамъ казнь -	2	1	2
— Богохульникъ если будетъ болѣнъ - - - - - -	2	(1 (2	(3 (3
— Богоматерь ктобъ хулилъ	2	1	2
Бабка дѣтей въ опеку когда приймаетъ - - -	11	4	2
Бить гдѣ и какъ ставить - -	19	16	2
Зъ *баталіи* если кто убѣжитъ - - - - - - -	5	17	—
Безчестный.			
— Кто вомѣняется да и почему кто бываетъ - -	20	58	1
— Тестаментовъ не сочинять	12	2	9
— Къ присяги его не допущать, кто его обезчеститъ и побьетъ, суда недавать, съ добрыми людми ему ниже кому съ нимъ несообщаться, если его кто убьетъ головщина, преступленіе его женѣ и дѣтемъ когда невредитъ - - -	20	58	1
— Хотя бы кто и въ палачевыхъ рукахъ да безъ вини билъ, безчестнимъ не бываетъ - - - -	20	58	2
— Безчестилъ би кто кого, а тотъ би его взаимно безчестилъ - - - -	20	57	4
— Безчинства чинить запрещать - - - - - - -	26	4	6
— Безчестіе гражданскому или посполитому за очное и въ очи голословное - - - - -	21	4	5
Безрукій и безногій когда не наслѣдуютъ - - - -	13	8	3
Венкартъ.			
— Что есть - - - - - -	13	21	1
— Ничего когда не наслѣдуетъ	13	21	1
— Съ законноурожденными дѣтми кои и какъ наслѣдуютъ - - - - -	13	21	2
— Съ подложници рожденние не наслѣдуютъ -	13	21	3
— Мимо нихъ законние дѣти когда наслѣдуютъ - -	13	21	3
— Матернее, дѣдово и бабино имѣніе когда наслѣдуютъ а когда изъ имѣнія извѣстного отца питаются - - - - -	13	21	4
— Въ число честнихъ людей когда причтенъ быть можетъ - - -	13	21	1
Бобровихъ гоней и логвискъ непортить - - - -	19	12	1
— Бобри старие чужие кто побьетъ или молодие побереть - - - - -	19	12	2
— Бобръ если въ старинного логвиска начужій грунтъ перейдетъ - - - -	19	12	2
— Бобрамъ цена ищи цена.			

РЕЭСТРЪ.	Главы	Артик.	Пункты
Болный въ горячки еслибъ какое преступство сдѣлалъ	20	44	6
Бортей съ подданныхъ владѣльческихъ никому въ сторону и зятямъ сторонимъ неуступать и непродавать - - - - -	19	4	)1)2
— Бортные знаки еслибъ были спорчены - - - -	19	4	1
Бою кулачного недѣлать и ктобъ на томъ бою кого убилъ - - - -	20	35	6
	26	4	5
— Отъ *бою* или отъ небою еслибъ кто до двадцяти или по двадцяти четирохъ дней не умерлъ	20	26	6
Блядянмъ сномъ или блядю, если бы кто кого назвалъ - - - - - - -	20	57	(1)2
	21	4	)3
Блудница.			(6
— Если дитя рожденное умертвитъ - - - -	23	10	1
— Если дитя тайно похоронить и сказиватцмешь что живое родилось -	23	10	2
— Если прежде рожденія плодъ въ себѣ умертвитъ	23	10	3
— Если предварительно плодородіевъсебѣ спортитъ	23	10	4
— Если дитя живое броситъ на мѣстѣ отъ смерти безопасномъ - - - -	23	11	1
— Если дитя живое броситъ на мѣстѣ отъ смерти безопасномъ - - - -	23	11	2
— Если кто противу естества блудитъ - - - -	23	9	—
Бракъ сопружества если въ близкомъ сродствѣ будетъ -	20	36	—
Бранилъ би кто кого а тотъ би бранящему отбранивался	20	57	4
	21	4	7
Брати.			
— Измѣнничие какъ наслѣдуютъ - - - - - -	3	7	1
— Изъ нераздѣленнихъ одному или по очередѣ въ походъ ходить - -	5	1	3
— За четвертую часть отческаго имѣнія сестрамъ какъ уплачиваютъ - -	10	12	4
		19	3
— Изъ отческаго сами межъ себе, а изъ материного имѣнія сестрамъ равную часть наслѣдуетъ	13	1	3
— По смерти ихъ кто наслѣдуетъ - - - - -	13	1	4
— Полуродние сродники отъ одного отца а иной матери, или отъ одной матери а иного отца какъ наслѣдуютъ - -	13	3	2
— Полуродние и родние въ набитомъ умершого однимъ родного, а другимъ полуродного брата имѣній какъ наслѣдуютъ	13	14	1
— Полуродние въ небитіи родныхъ по братамъ и сестрамъ въ набитихъ имѣніяхъ какъ наслѣдуютъ - - - - - -	13	4	2
— Полуродние по умершомъ полуродномъ братѣ къ наслѣдію побочнихъ ближайшія - - - -	13	4	2
— Въ наслѣдномъ нераздѣльномъ имѣніи если что одинъ потеряетъ - -	13	9	1
— Въ отлучки будучие когда имѣнія наслѣдния одному повѣрять, а онъ по суду что потеряетъ	13	9	1
— Если одинъ что изъ имѣнія наслѣдного на свой обиходъ потеряетъ въ подѣлъ какъ ставить -	13	9	2
— Старшему имѣющему въ опекѣ и недорослихъ за себе и за нихъ какъ отъ имѣнія наслѣдія отвѣтствовать и съ сродниками какъ дѣлиться			
— Дорослий если что по суду изъ наслѣдних имѣній уступитъ того упущенного по смерти его на комъ и какъ искать -	13	9	3
— Если другимъ сродственникамъ по суду часть имѣнія своего уступитъ, уже оной поискать какъ не можетъ - - - -	13	9	3
— Старшому за свою и за другихъ нераздѣлних братовъ обиду какъ суда искать и поисканиями какъ съ ними дѣлиться - - - - - -	3	9	4
— За общіе денги купленнимъ какъ между ними дѣлится - - - - -	13	9	5
— Нераздѣлнимъ имѣніемъ, общимъ трудомъ и коштомъ нажитое, если кто зъ того потеряетъ, какъ дѣлится а потерянное въ подѣлъ какъ ставить	13	9	6
— Старшому недорослихъ и			

РЕЭСТРЪ.	Главы	Артик.	Пункты
нераздѣлнихъ имѣній непродавать и нетерять, азаставить или продать когда и какъ можно и оние денги какъ содержать	13	9	7
— Старшій если наслѣдное имѣніе кому уступитъ, другимъ меншимъ того имѣнія надержателю какъ доходить	13	9	8
— Зъ чужой земли или съ полону возвратившійся потерянное имѣніе какъ поискуетъ	13	9	8
— Всякому свою нераздѣлного имѣнія часть продать или заставить волно, и проданную часть купцу когда будутъ брати имѣніемъ общедѣлитися межъ подѣлъ какъ ставить и къ себѣ паки тому жъ купцу какъ принимать	13	9 10	9 2
— Продавшому свою часть при общемъ всего имѣнія подѣлу если что на него сверхъ проданной части припадетъ тѣмъ и владѣть	13	9	9
— Дорослимъ съ недорослими имѣніями наслѣдними какъ владѣть и какъ дѣлиться	13	10	1
— Старшій дѣлитъ а меншій какую хотя часть беретъ	13	10	1
— Которій которому свою часть продастъ или заставитъ тую и при подѣлѣ зачитивать	13	10	2
— Старшимъ съ недорослими общій лѣсъ какъ употреблять	13	10	2
— Къ раздѣлу нераздѣлнихъ наслѣдникъ имѣній судомъ кого зникъ и какъ принуждать	13	10	3
— Отдѣленною частію какъ кто похочетъ владѣтъ и кому хотя продать силенъ, кои дѣлитись нехотятъ какъ заруку платятъ, одинъ задругого ничего нетерпитъ	13 14 13 9	10 1 10 9	3 4 4 —
— Братъ брата или кто постороний если убьетъ, кому головщини доходить и какова казнь. (Смотри убийство).			
Бунтовщикамъ казнь	3	2	2
— Бунтовщикъ если будетъ съ непріятелемъ согласіе и совѣтъ имѣть и помощь чинить	3	2	6
— Бунтовщику какъ и когда вина прощается	3	4	2
— О бунтовщикѣ кто вѣдая недоноситъ	3	4	3
— Бунтовщикомъ ктобъ безъ доводу кого назоветъ отлишенія ума	3	5	5
Бурлакъ бродящихъ какъ перестеретъ	3	5	6
Бѣглецъ изъ государства въ непріятельскую землю	26	4	5
— Бѣглецъ изъ государства если поймань будетъ	3	7	1
— Бѣглеца изъ государства если кто убьетъ или поймаетъ	3	7	3
— О бѣглецѣ изъ государства на урядѣ обявлять и ловить	3	7	6
— Бѣглеца изъ походу какъ паказивать	3	7	8
Бѣшенний если какое сдѣлаетъ преступленіе (нщи ума лишенний).	5	20	2

В.

О важности кто допосить, а не доведетъ	3	5	4
О вещи познанной кто близшой доводить	24	2	2
— Вещъ опознанную еслибъ кто отнялъ	24	2	(3 (1
— Вещъ позначенная наемная, знайденная. (Зри *позика, наемъ знайденій*).			
Виблядка кто бъ обругалъ, изувѣчилъ или въ смерть убилъ	21	5	—
Викупить вѣновное имѣнія кто и какъ можетъ	10	6 8	2 1
— Викупать приданное въ продажу или въ закладъ пущенное какъ свободно	10	31 11	5 4
— Викупать грунта когда и какъ можно	4 8	6 32	3 1
— Викупъ имѣнія закладнаго отъ сродниковъ	4	10	—

РЕЭСТРЪ.	Главы	Артик.	Пункты
закладчика когда и какъ бываетъ - - -	14	27	)1)2
— Къ викупу степень сродства какъ разсуждается	14	27	1
— Въ викупѣ имѣній за приговоренную сумму отданнихъ какъ поступать - - - - - - -	8	33	—
— При викупѣ имѣній какую сумму держателю вичитивать - - - -	9	16	)1)2)3)4
Виноградний кущъ ктобъ насилно порубалъ или викопалъ - - - - -	19	1	1
Виписки зъ дѣлъ какъ сочинять - - - - - - -	7	6	6
— Виписей въ судѣ нефалшовать - - - - - - -	7	6	9
— Виписку росправочнихъ дѣлъ какъ сочинять и кому и какъ на оной подписываться - - -	8	12	11
— Виписку когда дополнять	8	12	11
— Виписку въ судѣ слушать и по оной приговоръ какъ сочинять - - -	8	12	11
Вислуженними у господина имѣніями слуга владѣть или кому уступить когда и какъ силенъ - -	4	20	)1)2)3
Води зъ одного въ другий грунтъ теченія невоспящать - - - - - -	19	2	3
— Води на обиду другого въсвой грунтъ не пропущать - - - - - -	18	2	2
— Вода если дерево къ чужому берегу принесетъ	18	2	3
— Вода если землю подтопитъ висхнетъ тая земля кому	19	2	6
Воинского званія человѣкъ.			
— Безправно неарестовать но при вольности его сохранять - - - - -	4	2	—
— Въ посполитіе его неверстать и не порабощать и грунтовъ у него неотнимать - - - - -	4	6	1
— Почему кто воинского званія и оного званія какъ доводить - - -	4	6	2
— Когда на посполитой оженится грунтъ посполитой кому - - -	4	7	—
— Когда и какъ въ священники приходскіе его избирать	6	4	—
— Если его кто нарочно убьетъ или мичити будетъ - - - - - - -	20	46	1
— Если кто воинскому человѣку нарочно или ненарочно какой составъ отсѣчетъ или повредитъ, либо ранитъ или изувѣчитъ либо кіями и другими орудіями побьетъ по щокѣ вдаритъ или волоса зъ бороди рвать будетъ: либо обезчестить (смотри: *шляхтичъ, голова, око, губа, зуби* и протчіе тѣла состава воинскаго платнымъ людямъ всякая навязка.			
Войско какъ смотрѣть - - -	5	11	1
— До войска ктобъ на срокъ не приехалъ - - - -	5	12	—
— Войско зъ походу въ доми какъ распущать -	5	21	1
— Въ походѣ еслибъ кто что своровалъ - - -	5	20	)2)3
Волковнѣ гдѣ дѣлать и какъ содержать - - - - - -	11	15	2
Вольность шляхтича или козака - - - - - - -	4	2	—
— Вольности и чести шляхетской или званія воинскаго посполитому неприсвоивать - - -	4	10	—
— Волнихъ къ женитбѣ и замужжю непринуждать - - - - - - -	10	2	1
Волокитъ въ судѣ нечинить -	8	4	2
Волоса ктобъ воинскому челоловѣку рвалъ (смотри шляхтичъ).			
Волшебства.			
— Еслибъ противъ государя волшебствовалъ - - -	3	2	4
— Еслибъ кто волшебства учился либо требовалъ	2	5	(2 (4
— Волшебниковъ еслибъ кто утаивъ имъ помогалъ или ихъ подкупалъ или охранялъ - - - - -	2	5	3
— За волшебство малолѣтнимъ, легкомисляпимъ суевѣрнимъ каково наказаніе - - - - -	2	5	(4 (5
— Въ волшебствѣ ктобъ повинную принеслъ какъ отпущается - - - -	2	5	6
Воръ.			
— Воровство если какого города илисела жители уче-			

РЕЭСТРЪ.	Главы	Артик.	Пункты
нивъ бѣжатъ и къ своимъ жилищамъ возвратятся	20	19	3
— Вора, еслибъ что въ государевомъ дворѣ укралъ, либо казну государеву похитилъ, какъ и за что смертію казнить	24	11	(2 (1
— Вора прежде поличного а после безъ лица приведенного ради прежнего подозрѣнія какъ мучить и если не повинится кто и какъ ему ему награждаетъ	25	10	—
— Вора прежде въ воровствѣ подозрительного а после приведеннаго безъ поличного какъ распрашивать	24	6	1
— Вора подозрительнаго если будетъ роспрашиванъ, а после явилася бъ покража о которую его распрашивано на комъ ипомъ	24	6	2
— Вора еслибъ умеръ, кто и какъ обидимому платится	24	6	(6 (7
— Вора умершого наслѣдники истцевымъ наслѣдникамъ убитки какъ награждаютъ	24	6	8
— Вора за меншое воровство какъ наказивать	24	8	1
— Вора за воровство въ младолѣтствіи, во время голода, зъ нищства и наущенія какъ наказивать	24	8	2
— За воровство перваго, другого и третого привода за что и когда смертію казнить	24	9	(1 (2 (3
— Воровство еслибъ какого города или села жители учинивъ бѣжатъ и къ своимъ жилищамъ возвратятся или невозвратятся	20	19	3
— Вора одного между многихъ помощниковъ когда смертію казнить	24	9	4
— Самого продавцу когда смертію казнить	24	9	4
— Вора за третимъ приводомъ когда смертію казнить	24	9	5
— Недорослихъ обоего пола какъ наказивать	24	10	— —
— Еслибъ подъ ктлѣть который подкоповался	24	12	(1 (2
— Еслибъ подкопиваючогося вора кто въ смерть убилъ	24	12	3
— Ворамъ еслибъ кто въ воровствѣ помогалъ	24	13	— —
— Вора приличного еслибъ кто въ домъ свой принялъ или на поруки взялъ, а после поруки еслибъ тотъ же какое воровство учинилъ	24	14	(1 (2
— Воръ если бъ на воровствѣ билъ пойманъ, а жена и дѣти его про то воровство вѣдали бъ либо невѣдали	14	15 16	—
— Вора пойманнаго безъ суда не мучить	24	17	—
— Вора еслибъ кто поймать не могъ да убилъ	24	18	1
— О ворѣ убитомъ или раненномъ на урядѣ какъ и когда объявлять	24	18	2
— Воръ еслибъ того кто за нимъ гонитъ убилъ	24	18	3
— Вора который бы хлѣбъ съполя въ снопахъ, въ въ копнахъ зъ гумна либо сѣно въ копнахъ или скиртахъ либо траву или уготованное для строеній деревню либо въ лѣсѣ дерево воровалъ	24	19	(1 (2
— Воръ, при покражѣ хлѣба, или сѣна, либо лѣса, если бы самъ убитъ или раненъ билъ, либо кого онъ убилъ или ранилъ	24	19	3
— Воровъ котории церкви и святия мѣста окрадали бъ смертію казнить	24	22	—
— Вора который гроби бъ откопивалъ и тѣлеса мертвихъ окрадалъ какъ наказивать и когда смертію казнить	24	22	—
— Воровъ которие людей воруютъ и продаютъ смертію казнить	24	21	(1 (2
— У вора еслибъ кто сворованные вещи отнялъ за то какъ награждать и оних неутаевать, но на урядѣ объявлять	24	7	(1 (3

РЕЭСТРЪ.	Главы	Артик.	Пункты
Возний			
— Возникъ кого избирать -	7	8	2
— Ему придача - - - -	7	8	2
— Его жъ должность - -	7	8	2
— О нападеніи на домы, о бояхъ, рапахъ, насиліяхъ, убійствахъ идругихъ разныхъ обидахъ для осмотру изъ суда возного послать - -	7	8	5
— Его за что штрафовать, наказывать и смертію казнить - - - - -	7	8	7
— Изъ суда посланний когда умретъ кому осмотръ чинить - - - - - -	7	8	7
— За труда ему кто и какъ награждаетъ - -	(7 (8	9 28	(1 (4 (5
— Посланнаго изъ суда кто бъ побилъ или обезчестилъ, и въ судъ явитись воспротивился бъ	7	9	(2 (3
— При возномъ посланного изъ суда если бъ кто убилъ - - - - - -	7	9	4
— Возного и присланнихъ при немъ или оня если бъ кого убили -	7	9	(5 (6
— Укази позовние и инструкціи какъ и кому и на какомъ имѣніи отдавать и объявлять - -	7	17	(2 (4
— Доездомъ сему въ судѣ объявлять и тотъ доездъ принимать и въ книги записывать - - - -	7	17	3
— Возного для освидѣтельствованія отвѣтчиковой болѣзни когда послать	8	6	4
— Имѣнія на конхъ будетъ сумма приговорена какъ ему записывать и оцѣнка его когда аппробуется, а когда исправляется - - - - -	8	32	3
— Возному если бъ кто виноватого взять недопустилъ либо и его самого въ домъ свой недопустилъ - - - -	8 9	32 14	5 2
Вдова.			
— По смерти мужа съ дѣтми недорослими отъ службы военной по какое время волна - -	5	1	2
— Дѣвицею за мужъ вишедшая какой части мужнихъ имѣній остается-	10	7	2
— За другого мужа посягшая что за вѣнецъ получаетъ - - - - - -	10	7	3
— Когда умретъ, родственники ея за вѣнецъ ничего не получаютъ -	10	7	4
— Дѣвицею замужъ вишедшая и вѣновная на томъ вѣнѣ по смерти мужа какъ остается - - -	10	17	(1 (3
— Бездѣтна по смерти мужа вийдетъ на какой части имѣній остается	10	17	3
— Имѣній мужнихъ какъ оной употреблять и когда по ней брать поруки - - - - - - -	10	17	4
— Если бъ была недоброй слави и суетратна имѣнія мужнія отъ нея какъ отбирать - - -	10	17	4
— Съ сынами и съ вдовою умершого одного сина женою вѣнованною имѣніями какъ дѣлиться -	10	17	5
— Съ дѣтьми мужними первия жени ни своими съ тѣмъ же мужемъ силоженими или первия жени съ самими по смерти мужа какую часть мужнихъ имѣній получаетъ - - - -	10	19	1
— Требрачна за вѣнецъ ничего мужнего кромѣ приданного своего не получаетъ - - - -	10	19	2
— Записанное имѣніе отъ мужа своего вдовица какъ получаетъ - - - - -	10	19	2
— Съ наслѣдниками мужними когда прожить неможетъ, другого у нихъ мѣста къ прожитію требовать свободна - - -	10	19	3
— Вѣнованной наслѣдних мужнихъ имѣній неприсвоевать, нетерять и ни кому неуступать - -	10	21	4
— Вѣновное имѣніе за приданное свое отъ мужа записанное можетъ ли кому уступить - - -	10	21	2
— Шляхтича или воинского человѣка если въ замужье за посполитого вийдетъ самоволно и не самоволно - - - - -	4 10	7 22	1 2
— Оставшуюся не праздную			

РЕЭСТРЪ.	Главы	Артик.	Пункты
изъ имѣній мужнихъ невисылать и обремени какъ разсуждать - -	10	25	1
— Которая отъ перваго мужа вѣно прийметь отъ второго мужа оной ничего истребовать и на чомъ по смерти второго мужа остается - -	10	30	1
— Записаннимъ отъ второго мужа имѣніемъ какъ оной владѣть - - -	10	30	2
— По порукѣ умершаго мужа своего когда платится - - - - - - -	10	33	3
— По викупѣ отъ нея мужнихъ имѣній, долговъ мужнихъ, какъ платить	10	33	4
— Не здавъ дитиной опеки невиходитъ замужъ -	11	5	1
— Не здавъ съ опеки дѣтей щету, если замужъ вийдетъ, что она и мужъ ея дѣтямъ должни - -	11	5	2
— Вишедъ за другого мужа по его смерти, опеку дѣтей перваго мужа можетъ ли содержать - -	21	5	(3 (4
— Сговореннимъ замужъ какова напязка - - -	20	46	6
— Блудодѣйствующимъ какое наказаніе - - -	23	2	4
— Вдову ктобы насиліемъ взялъ съ принужденія съ нею обвѣнчался и плотски смѣсился каковой казни подлежитъ	23	5	1
— Вдовцу и вдовѣ по какое время невступать въ супружество - - - -	10	24	—
— По вдовѣ бездѣтной убитой головщини кому искать (смотри убийство).			
Владѣлецъ.			
— Въ разнихъ полкахъ и сотняхъ кто маетности имѣетъ какъ ему службу отбувать - -	5	2	—
— Какая власть его надъ подданними и воупотребленіи подданнихъ ему непрепятствовать а за ослушаніе подданнихъ какъ наказивать - -	4	8	1
— Когда подданний его прочь пойдетъ землю и засѣвъ ему оставляетъ	4	8	2
— Свободной человѣкъ если съ слободи прежде имъ			

РЕЭСТРЪ.	Главы	Артик.	Пункты
уреченное время пойдетъ прочь что ему оставляется - - - - -	4	11	1
Власть судей надъ судимими -	7	3	2
Власть *родителей* надъ дѣтьми-	13	13	—
Внуки.			
— По дѣду какъ наслѣдуютъ	13	1	4
— Два одинъ съ одного а другий съ другого отца урожденние какую часть отъ дѣда въ наслѣдство пулучаютъ -	13	1	5
— Мимо бенкартовъ дѣдови и бабини поматери имѣнія какъ наслѣдуетъ - - - - - - -	13	21	4
Врученіе недвижимихъ имѣній съ вѣдома уряду для чего бываетъ - - -	14	4	1
Входъ въ пущу съ подданнихъ владѣлческихъ ни кто въ сторону и сторонним за дочерми дѣтятъ уступать и продавать несилень - -	19	4	(1 (2
Вѣно.			
— Вѣно что есть - - - -	10	4	1
— Жена по смерти казненаго мужа какъ доискивается - - - - -	10	32	2
— Съ вѣна долгъ и награжденіе за преступленіе мужа какъ невзискивается - - - - - - -	10	(4 (3	11
— Отъ мужа женѣ по смерть ея записивается - -	10	4	2
— Отъ жениха дѣвици какъ записивать- - - - -	10	5	1
— По смерти мужней жена за приданное какъ получаетъ и вишедъ за другого мужа какъ владѣетъ - - - - - - -	10	5 6	(4 (2 (3
— Вдова когда и для чего теряетъ - - - - - -	10	1 21	(1 (1
— Обѣщанное а незаписанное наурядѣ какъ доходить - - - - -	10	7	1
— По смерти мужей когда отъ жени требовить -	10	8	6
— По смерти женниной родственники ея отъ мужа когда получаютъ -	10	10	—
— Женино отъ перваго мужа записанное мужъ ея второй почему получить можетъ - - - - -	10	20	1
Вѣритель.			
— Какъ безъ облѣка долгу			

РЕЭСТРЪ.	Главы	Артик.	Пункты
доказываетъ - - - -	16	1	1
— За присягою домъ когда получаетъ - - - - -	10	1	2
— Когда умретъ, наслѣдникамъ его должникъ какъ платится - - - - -	16	1	3
— Долгу безъ записѣ по умершомъ должникѣ доводить ближній паче наслѣдниковъ должниковихъ - - - - -	16	2	2
— Если о долгѣ будетъ приговорена присяга, а онъ не присягъ умретъ наслѣдники его долгу какъ доводитъ - - -	16	2	5
— По смерти должника наслѣдниковъ его по какое время за долги неутруждать - - - - -	16	4	—
— Запись на имѣніе должниковъ если одинъ имѣетъ а другій не имѣетъ, кто тѣмъ имѣніемъ владѣть сильнѣйшій - -	16	9	3
— Когда многіе на одномъ должника имѣніи по обligамъ долговъ ищутъ	9	4	—
— Какое имѣніе у должника въ закладъ по своей волѣ за росписку приметъ, тѣмъ имѣніемъ ему и довольствоваться а новонажитого после имѣнія на должникѣ не искать - - - - - -	16	16	1
— Еслибъ какое имѣніе у должника принялъ въ закладъ безъ росписки а послѣ и на новонажитомъ имѣніи должниковомъ искалъ -	16	10	2
— На поручнике и свѣдителяхъ когда долгъ взискиваетъ - - - - - -	16	19	1
— Если бы у должника непринимая денегъ закладнаго ему имѣнія неуступалъ - - - - -	16	20	1
— Если бы после позва невозвращалъ должнику закладнаго имѣнія зъ оного же что потерялъ или прибели получалъ	10	20	2
— Долга когда на должникѣ искать - - - - - -	16	29	(1 (2
Должниковы вещи при арестованіе когда ему по оцѣнки отдавать -	16	42	3

Г.

РЕЭСТРЪ.	Главы	Артик.	Пункты
Гать чужую еслибъ кто разметалъ либо порубалъ -	18	5	2
Гвалтъ, смотри насиліе и нападеніе.			
Гермофродитъ что есть и какъ ненаслѣдуетъ - - - -	13	8	3
Глухий тестаментъ сочинять когда можетъ, а когда не можетъ - - - -	12	2	1 11
— Глухій когда не наслѣдуетъ - - - - - - -	13	8	3
Гнѣздо соколнее если кто спортитъ или подрубитъ или соколи молодые поскидаетъ либо побереть -	19	11	4
— Гнѣздо лебединое если кто спортитъ либо разметаетъ или зъ гнѣзда яйца побереть - - -	19	11	4
Голову шляхтичу или воинского званія человѣку если кто такъ ранитъ, чтобъ отъ той рани раненний онѣмѣлъ и говорить немогъ - - - - - - -	20	46	5 11
Горожу грунтовъ помѣжныхъ сосѣдами всякому городить и окоповать - -	19	19	1
Господинъ.			
— За слугу и домашнихъ какъ и въ чемъ отвѣтствуетъ - - - - - - -	7	9	5
— Слуги ему когда не защищать - - - - - - -	8	22	5
— За слугу не терпитъ - -	9	5	—
— Справедливость зъ своихъ людей ему чинить и истецъ еслибъ его судомъ не былъ доволенъ - -	9	14	3
— За неправое имъ вершеніе истцевого дѣла какъ его штрафовать - - -	9	14	4
— Если людей своихъ кому кому - биду вдѣлали изречестя - - - - -	9	14	5
— Если изрекшихся своихъ людей передержывать и укрывать будетъ - - -	9	14	6
— Если зъ которого человѣка своего справедливости не учинитъ обиженому, когда платится -	9	14	7
Гость званний или незваннии хозяину или хозяинъ гостю, если безчестіе, убитки, побой, рани,			

РЕЭСТРЪ.	Главы	Артик.	Пункты
или и смертное убійство учинитъ	20	25	1 2 3 4
— Гости еслибъ межъ собою ссори, драки или бой чинили, хозяину тогда какъ поступать и зарани и смертное убійство чимъ себе очищать	20	25	5
Государь есть власть надъ всѣми верховная	3	1	1
— На государево здоровье если кто зло умыслитъ	3	2	2
— Противъ государа и государства преступниковъ умершихъ наслѣдники за преступленіе оного какъ оправдаются	3	2 3	3 1
— Противъ государа если кто злословитъ письмами явными или подметными	3	3	9
— Противъ государа въ преступленіи доноситель явно и ясно доводитъ	3	5	1
Грабительствомъ если кто неподозрительного опорочитъ	3	6	1
— Грабителя и помощниковъ его когда смертію казнить, а когда наказывать и съ пожитковъ ихъ какъ награждать	20	19	1
— Грабительство если какого города или села жители учинивъ бѣжатъ и къ своимъ жилищамъ возвратятся или невозвратятся	20	19	2
Грабительство ищи разбой.			
— Грабежъ еслибъ кто чужимъ людемъ учинилъ	24	4	1
Грамоту охранителную если кто нарушитъ	3	11	1
— Грамоту охранителную если кто имѣя самъ кого ранитъ или убьетъ и убѣжитъ	3	11	2 3
— Грамоту если кто обезчеститъ	3	12	4
— Грамоту если кто сфалшуетъ	3	13	—
— Грамоту на достоинство или на чинъ либо на имѣнія и на что нибудь данную сохранять непорушно	4	3	1
— Грамотою жалованными имѣніями еслибъ кто десять лѣтъ невладѣлъ	4	4	1
Греблѣ общимъ коштомъ гдѣ и какъ гатить	19	2	3
— Греблѣ кто собственнимъ коштомъ гатитъ, обивателемъ въ чемъ и когда вспомоществовать и переездъ чрезъ оние когда и для чего запрещается	18	3	4
Гробокопатель ищи воръ.			
Грунтъ какой викупать	4	6	3
Грудь ищи перс.			
Грунтовъ посполитому у шляхтича или воинского званія человѣка некуплять, а если и купитъ, какъ викуплять	4	10	—
— Грунтъ кто бы у кого отнималъ, а доводовъ неимѣлъ	17	11	2
— На грунтъ если би обѣ сторони доводовъ неимѣли, кто и какъ ближший къ владѣнію	17	1	3
— Грунтъ сябровъ или соучастниковъ общій какъ между нихъ раздѣлять	17	15	1 2
— Грунтъ если кто станетъ отнимать а другой боронить и владѣть недоноскать	17	18	2
— Грунта вислуженние безъ записѣ отъ господина кому данние давности не имѣютъ	1	12	—
Губу шляхтичу или воинского званія человѣку или кто нарочно или ненарочно отсѣчетъ либо отрѣжетъ или повредитъ	20	46	2 4 5 11

Д.

Давность земская.			
— Давность трохъ лѣтъ въ какомъ случаи	6	8	1
— Давность земская десять лѣтъ	11	9	1
— Между шляхтичемъ и посполитимъ	4	10	—
— Въ сумнителнихъ доводахъ	8	12	2
— Въ имѣніи безъ запису отъ господина вислуженомъ	4	12	

РЕЭСТРЪ.	Глава	Артик.	Пункты
— Въ викупѣ отданныхъ имѣній за приговоренную сумму - - - -	8	32	3
— Въ имѣніяхъ недвижимыхъ	9	17	1
— Если кто и какъ промолчуетъ - - - - - - -	9	17	1
— Головщини искать три года	20	48	2
— Въ приговоренныхъ движимыхъ кому вещахъ - -	9	17	2
— Именние правилние причини и припятствія -	9	17	3
— Какие именно движимие и недвижимие имѣнія не подлежатъ - - -	9	17	5
— Преступникамъ по кріміналамъ когда три года	9	18	1
— Когда десять лѣтъ - -	9	18	2
— О долгахъ и закладахъ безспорныхъ - - - -	16	11	1
— Въ закладномъ имѣніи когда нѣтъ - - - -	16	21	1
— Въ имѣніи заложенномъ на срокъ а не на упадъ	16	24	2
— Вѣно отъ мужа женѣ -	10	4	1
— Сватебний когда и какъ возвращается - - -	10	3	2
— На урядѣ сознаний силенъ - - - - - - -	4	5	3
— Безъ уряду учиненний каковъ за совершенний признавается - - - -	14	5	1
Даръ.			
— Не болѣе ста рублей и безъ уряда какъ силенъ -	14	5	1
— Который цену ста рублей превосходитъ долженъ быть на урядѣ - - -	14	15	2
— На урядѣ безъ всякого изятія сознаний неотмѣняется - - - - -	14	17	1
— Прежде обѣщанного дара долги уплачивать . -	14	17	2
— Даритель когда отмѣнить силенъ свой даръ обѣщанний - - - - -	14	17	1
— Даритель безъ запису когда и какъ силенъ отмѣнить свое обѣщанное	14	17	1
— Отъ дарителя обѣщанного дара когда доходитъ можно - - - - - -	14	17	2
— Дарителя тотъ кому дарено почитать долженъ -	14	17	1
— Дарителя кто не почитаетъ а паче злобитъ дара лишается - - - -	14	17	1
— Движимия имѣнія слуга или свободний человѣкъ отходя отъ владѣлца взять силенъ - - - -	4	12	1
Двора межа, ищи межа.			
Въ дворѣ или въ присутствіи государемъ.			
— Кто кого обезчеститъ -	3	9	1
— Кто кого ударитъ - - -	3	9	2
— Кто окровавитъ - - -	3	9	3
— Кто оружіе обнаживъ ранитъ - - - - - - -	3	9	4, 8, 9
— Кто оружіе обнаживъ неранитъ - - - - - -	3	9	7
— Кто въ смерть убьетъ или ранитъ отъ чего бъ слѣдовала смерть - -	3	9	5, 9
— Кто такой продерзкой убѣжитъ - - - - -	3	9	11
— Съ огнистимъ оружіемъ не ходитъ - - - - -	3	10	1
— Кто бъ ходилъ съ огнистимъ оружіемъ штрафъ	3	10	2
— Кто стрелбою кого ранитъ или убьетъ, дѣти и наслѣдники такова въ чемъ остаются - -	3	10	3, 4, 5
— Не становиться и корму не брать - - - - -	3	15	—
Декретъ.			
— Что есть - - - - - -	8	25	—
— Какъ оной сочинять - -	8	25	1, 2, 3
— Какъ и когда перемѣнять можно - - - - - -	8	25	2
— Въ судѣ оного не фалшовать - - - - -	7	6	9
— Судіямъ подписовать - -	8	25	3
— Кому дано обратно, тому какъ отдать а за удержку и неотдачу каковъ штрафъ - - - - -	7	10	1
— Сторонамъ какъ объявлять и какъ видавать - -	8	25	2, 3
— Исполненіе оного какъ чинить - - - - -	8	26	—
— Приговоренную сумму какъ на отвѣчикѣ доправлять заочно и наочно - - - - - - -	8	27	1, 2
— Въ приговоренной суммы для доправки какие сроки опредѣлять - - -	8	27	3
— Приговоренную сумму за вещи движимие насильно забранние доправлять безъ сроку - -	8	27	4
— За неуплатку приговорен-			

РЕЭСТРЪ.	Главы	Артик.	Пункты
ной суммы недвижимия имѣнія какъ вручать -	8	28	1
— За уплатку приговоренной суммы если кто воспротивится уступить имѣніе	8	28	2
— Приговоренную сумму по умершомъ обвиненномъ на комъ доправлять -	8	28	3
— Приговоренную сумму по умершомъ истцѣ кому доправлять - - -	8	28	4
— На отвѣтчику приговоренного имѣнія или денежной суммы, если би отвѣтчикъ кому уступилъ, а тотъ кому вступлено недопускалъ би тому кому приговорено - -	8	30	1 2
— Приговоренную суму денежную на имѣніи или на персонѣ когда и какъ доправлять - - - -	8	3	2
— Когда окончанъ и закрѣпленъ будетъ, исполненіе по оному какъ чинить -	8	28	6
— Изданной на челобитчика неподчиненного какъ исполнять, если апелліовать небудутъ - -	8	29	1
— Изданной за ослушаніе какъ силенъ - - - -	8	29	2
— Для какихъ именно причинъ уничтожается -	8	37	1
— Если подступомъ и обманою которой сторонѣ сочинится, какой тому штрафъ - - - - -	8	38	1
— По подступѣ и обманѣ сочиненной уничтожается.			
— Отъ декрета кто аппелюетъ, ищи аппеляція.			
— *Деньги* въ сохраненіе данные, ищи поклажа.			
Деньги.			
— Въ заемъ безъ обліза више двадцяти рублей не давать - - - - - -	16	1	1
— Если кто безъ обліза дастъ какъ вѣритель доказиватъ, а должникъ отводиться имѣетъ - - -	16	1	1
— Воровскіе обявлять и въ оныхъ виводиться - -	3	14	1
Депозитъ, ищи поклажа.			
Дерево.			
— Если вода къ чужому берегу принесетъ оное -	18	2	3
— Въ чужихъ пущахъ, лѣсахъ, рощахъ, борахъ и гаяхъ кто насилно порубалъ или своровалъ	19	1	(1 (2
— Овощное садовое еслибъ кто насилно викопалъ или порубалъ - - -	19	1	2
— Высокорастущаго гдѣ не садить - - - - - - -	19	13	2
— Овощное отъ стѣни или отъ огорожи сосѣдской какимъ разстояніемъ садить или щепить - - -	19	14	1
— Овощное на межѣ стоящее когда би сосѣду въ чемъ дѣлало препятствіе -	19	14	2
— Овощное на межѣ стоящее когда сосѣду нечинить препятствія - -	19	14	3
— Голями на улицу висящаго плодородного овощъ если собою упадетъ на улицу волно брать всякому - - -	19	14	3
— Еслиби чие подрубанное или гнилое на сосѣдское упало - - - - -	19	19	3
— Овощное при чиемъ дворѣ кто би воровски порубалъ или оборвалъ либо огороднину порвалъ	24	20	1
— Овощное кто би въ полѣ, лѣсѣ и въ какой нибудь огорожѣ не при дворѣ воровски потерялъ - -	24	20	1
— Въ саду прищепленное или виноградную лозу кто бъ воровски порубалъ или викопалъ - - - -	24	20	2
Діяконъ съ братомъ и другими наслѣдниками мирскими какъ получаетъ наслѣдіе - - - - - - -	13	17	1
— Діяконъ тестаментъ въ чемъ сочинять можетъ	12	2	5
— Діяконъ, подіяконъ въ имѣніяхъ церковныхъ какъ наслѣдуетъ - -	13	17	2
— Діякономъ платежъ за голову, увѣчье и безчестіе противъ шляхтича - -	20	26	7
Дитина по смерти отца своевременно рожденная наслѣдуетъ - - - - -	10	25	2
— Дитина отъ мужа законнорожденная наслѣдникомъ какъ признается	10	25	3
— Дитину малолѣтную кто би на твердоустную либо какую нибудь лошадь посадилъ и отъ			

РЕЭСТРЪ.	Главы	Артик.	Пункты
того бы дитинѣ какое зло причинилося- - -	20	15	4
— Дитина по смерти отца во чревѣ матерномъ оставшаяся наслѣдія не лишается - - - - -	12	4	2
Дни высокоторжественные хранить - - - - - - -	2	6	—
— Дни праздничные и каникулярные въ судахъ свободни - - - - - -	7	10	1
Доводи пятма образи бываютъ-	6	13	1
— Доводъ чрезъ собственное признаніе какъ силенъ и какъ бываетъ -	8	13	2
— Доводъ безъ писма какой и какъ бываетъ - - - -	8	14	1
— Доводъ чрезъ писма почему несиленъ - - -	8	14	8
— Доводъ полуявний - - -	8	23	3
Договоръ на продажу и куплю вовсемъ исполненъ бить имѣетъ - - - - - -	14	12	1
— Договора кто недодержитъ каковъ штрафъ - - -	14	12	1
Доказателство о разныхъ побояхъ и всякихъ нападеніи убиткахъ -	26	23	2
— Доказательство о убійствѣ, смотри убійство.			
Долгъ.			
— Мужъ и жена обще платитъ - - - - - - -	10	32	2
— Мужней неплатитъ жена изъ вѣна - - - - - -	10	4	2
— Обще мужній и женинъ когда жена изъ вѣна своего уплачиваетъ- - -	10	33	4
— Оставшійся за малоумную жену кто платитъ - -	10	33	3
— Уплачивать прежде обѣщанного дара - - -	14	17	2
— Сумнительныхъ какъ искать - - - - - - -	16	1	2
— Общеобивательский какъ уплачивать- - - - -	29	1	3
— Если кто платитъ за должника словесно обовяжется - - - - - - -	16	1	2
— За харчъ и напой какъ доводить - - - - -	16	3	3
— Равнообразние о долгу истци доказательства какъ и отвѣтчика оправданія быть имѣютъ	16	3	1
— Какій напередъ, а какій послѣ изъ имѣнія умершого должника уплачевать - - - - -	16	4	—
— Obligи чужие на долги другому кому иочему несилни - - - - - -	16	6	1
— Въ казну государеву належній прежде другихъ долговъ уплачивать- -	6	7	—
— Записний на проданномъ прежде долга имѣніи какъ и на комъ искать - - - - - - -	16	8	1
— На проданномъ после долга имѣніи на комъ и какъ искать - - - -	16	8	2
— На проданномъ урядовно имѣніи незаписанного на комъ и какъдоходить	16	11	3
— Когда будетъ уплаченъ а вѣритель закладного имѣнія или вещи должнику невозвратитъ -	16	11	3
— Никому насилно на должнику не доправлять и и его неграбить - -	16	11	4
— Прежде срока уплачивать должнику свободно -	16	11	5
— Прежде срока вѣритель доправлять недолженъ	16	11	6
— Никто вѣчно непорабощается за оний - - -	16	13	3
— Какъ и по какое время вѣрителю замужній долгъ жену и дѣтей отдавать - - - - - -	16	13	3
Долгъ съ процентомъ, ищи долгъ.			
— Чужой скотини у должника за долгъ его небрать	16	45	—
— Который будетъ чрезъ занятие деньги для посланнихъ или издержаніемъ денегъ въ общихъ дѣлахъ обществомъ же уплачивать - - - -	16	49	1
— Заведенний на измѣнникѣ по тестаменту когда - - - - - - - -	12	15	1
— По тестаменту жъ когда уплачивается - - -	12	15	2
— Какимъ прежде имѣніемъ уплачивать - - - - -	16	12	1
Должникъ.			
— Какъ безъ obliga отводитись отъ долгу - - -	16	1	1
— По смерти вѣрителя отъ долгу безъ записѣ ближній отвестся присягою, нежели наслѣдники вѣрителеви присягою на немъ поискать	16	2	1

РЕЭСТРЪ.	Главы	Артик.	Пункты
— Умершого должника наслѣдники дорослие когда за долгъ присягнуть а недорослие чимъ увольняются - - - -	16	2	3
— Если по приговору въ томъ что не виноватъ присягнетъ и умретъ -	16	2	4
— Въ уплатки оного долга отъ вѣрителя имѣть квитанцію въ какомъ случаи - - - - - -	16	3	2
— Наслѣдники умершого должника до уплатки долговъ его не должни имѣнія егожъ терять -	16	4	—
— Когда долгъ свой на другомъ комъ перекажетъ и облѣгъ вручитъ для отдания вѣрителю какъ вѣритель квитовать его имѣетъ - - - - -	16	6	1
— По уплатки долга облѣгъ возвращать вѣрителю или кассацію давать -	16	6	1
— Если на другомъ комъ долгъ свой перекажетъ, когда отъ долга не освобождается - - - -	16	6	1
— Имѣющему должнику своихъ должниковъ представлять онихъ въ судъ за не имѣніемъ своихъ пожитковъ- - - - -	16	6	2
— Кто изъ кредиторовъ имѣетъ первѣйшую на должнику запись, тотъ ближший владѣть должниковимъ имѣніемъ -	16	9	2
— Кому изъ кредиторовъ первѣе и какимъ образомъ на вислугу должника неимущаго отдавать - - - - - -	16	9	5
— Кому на переднѣйшій срокъ обовязался должникъ, тому прежде и платить долженъ - -	16	9	6
— Еслибъ кому по послѣднему сроку прежде первого сроку долженъ уплатить долгъ - - -	16	9	7
— Если многимъ долженъ скудний и на уплатку долговъ малое число денегъ имѣетъ - - -	16	9	8
— За чии денги какое имѣніе или товари должникъ купитъ, тому изъ нихъ и платиться за долгъ имѣетъ, а другимъ вѣрителямъ тѣхъ имѣній и товаровъ небрать - - - - - -	16	10	3
— Еслибъ ко уплатки долга худие вещи давалъ - -	16	12	2
— Неимущого можно арестовать - - - - - -	16	13	1
— На вислугу какъ и когда видавать оного и по чему въ годъ ему вичитовать и какъ его содержать - - - -	16	13	2
— Иностранному вѣрителю неимущаго не видавать	16	13	4
— Безъ вѣдома вѣрителя не освобождати оного отъ ареста - - - - - -	16	13	5
— Укази съ послабленіемъ въ долгахъ какіе и комъ должникамъ давать	16	14	1
— Когда прежде срока умретъ должникъ, то поручникъ его какъ отъ поруки освобождается	16	14	2
— На имѣніи умершого искать долга - - - -	16	14	3
— Еслибъ срока послаби своей не имѣлъ чимъ уплатить долга - - - -	16	14	4
— Кои чрезъ суетратство и непостоянство задолжилися тѣмъ послабленихъ указовъ недавать и долгъ на нихъ какъ доправлять - - - -	16	14	5
— Еслибъ сверхъ суммы позиченной въ столповую сумму процентъ либо лихву кто записалъ, когда платить а когда ни	16	15	4
— На помѣстномъ въ его а не въ другой юрисдикці долгъ доправ-лять - -	16	16	1 2
— Еслибъ кто позвалъ въ другую юрисдикцію а его приговоръ тамо на него получилъ, такова приговора не исполнять но за то на истца вънадлежащемъ судѣ просить	16	16	3
— Если доброволно въ иной юрисдикціи и за долгъ судимъ будетъ - - -	16	16	4
— Если запишетъ въ какомъ мѣстѣ долгъ платить, тамо уплачивать долженъ - - - - - -	16	16	5

РЕЭСТРЪ.	Главы	Артик.	Пункты
— Въ каждомъ мѣстѣ искать суда на безномѣстного можно - - - - - - -	16	16	6
— Если прежде или послѣ срока умретъ, какъ за него платится поручникъ - - - - - - -	16	34	1 2
— За чии денги купить товари, того товари какъ имѣютъ бить - - -	16	40	1
— Ни какихъ вещей у помѣстного неарестовать	16	42	1
— Наслѣдники умершого когда за долгъ оного платятся - - - - - - -	16	35	1 2
— Вещей должниковихъ въ чіей поклажи будучихъ неарестовать - - - -	16	42	1 2
— Имѣній его арестованіе, смотри арестъ.			
— Если убѣжитъ, вѣрителю имѣнія его какъ арестовать и чтобъ другіе вѣрители явилися какъ публиковать и тѣ имѣнія кому отдавать - -	16	45	1
— Имѣнія свои если кому роздавъ или расточивъ убѣжитъ вѣрителямъ долговъ своихъ искать на томъ у кого тѣ имѣнія будутъ - - - - -	10	45	2
— Заграничнихъ за долгъ безъ указу не арестовать - - - - - - -	16	47	1
— Одноземци должникова не арестовать за должника	16	48	—
— Христіянинъ должний невѣрному какъ викупляется - - - - - - -	30	2	3
Должность чеховѣка свободного въ уреченное время или прежде изъ слободи отходящаго - - -	4	11	1
Домы судовние чимъ строить и починять - - - - -	7	14	1
Домъ, ищи строеніе.			
Дороги.			
— Если кто старую водою потопитъ - - - - -	18	4	5
— Общіе по стародавнему обыкновенію содержать	17	20	1
— Въ стрѣчѣ на оной кто кому и какъ сворочать имѣетъ - - - - - -	17	20	1
— Никому ни кого въ оной незбивать - - - - -	17	20	1
— Не переоривать оной ни закопивать и новихъ чрезъ чужіе земли непрокладивать - - -	17	20	1
— Кто бы съ кимъ стрѣтился потрутивъ оного изувѣчилъ или умертвилъ - - - - - - -	17	20	2
Дочери.			
— Какое приданное отъ родителей дано, тимъ довольствоваться имѣетъ	10	13	1
— Первой какое придапое таково и другимъ бить имѣетъ - - - - -	10	12	4
— Наслѣдственнимъ отческимъ имѣніемъ въ небитности братовъ всиравно наслѣдуютъ - -	10	13	7
— Если которая безъ волѣ родителей или опекуновъ замужъ вийдетъ -	10	14	1
— Которая неслушаяся родителей и опекуновъ безчинствовать учнетъ	10	14	1
— Мимо своеволную кто отческія и матернія имѣнія наслѣдуетъ - - -	10	14	2
— Отеческаго имѣнія четвертая часть на приданное - - - - - - -	10	29	1
— Отъ одной матери а не отъ одного отца рожденние равную часть въ материемъ наслѣдуетъ - - - - - -	13	3	1
— Вислуженного имѣнія съ четвертой части приданое имъ - - - -	13	8	1
— За отца и мать потерпить	9	5	—
Драки.			
— Въ походѣ нечинить - -	5	15	2
— Зачинщикъ драки если того кого зачинилъ въ смерть убьетъ - - -	20	28	3
— Если оба ранени или убити будутъ - - -	20	26	1 2
— Съ помощниковъ за смертное убийство въ драки кого розискивать и нерозискивать - -	20	26	3
— Когда одинъ раненъ, а другой въ смерть убитъ въ драки будетъ - -	20	26	4
— Еслибъ кто кого каменемъ коломъ или другимъ тяжелимъ оруліемъ билъ поранилъ, а тотъ битий или раненний после бою до трохъ или двадцяти четирохъ или			

РЕЭСТРЪ.	Главы	Арт.	Пункты
послѧ двадцяти четырехъ днеи умеръ	20	26	5
— Еслибъ кто въ дракѣ ночной свѣчу погасилъ а въ то время раненъ или въ смерть кто убитъ билъ	20	27	1 3 4 9
Кто кого ранитъ или убьетъ въ драки оборонялся; смотри *оборона*.			
Дряхлій отъ службы волиской увольняется	5	9	—
Дураку природному тестаментъ сочинять когда можна, а когда не можна	12	2	7
— Дуракъ природний если какое преступленіе сдѣлаетъ, смотри ума лишенний.			
Духовнимъ мирскихъ въ дѣлахъ мирскихъ не судить	6	1	1
— Духовнимъ въ земскихъ дѣлахъ въ какомъ судѣ судитнтися	6	1	1
— Платежъ за голову или рани либо безчестіе духовнимъ переонамъ шляхетскій	20	46	7
— Духовного суда приговоръ когда не силенъ	6	1	2
— Въ духовномъ судѣ о чемъ бить челомъ	6	1	2
— Въ духовный судъ мирского въ чемъ не призивать	6	1	2
— Духовнихъ преступниковъ по кріміалнимъ дѣламъ отсилать въ мирский судъ	6	2	2
— На духовнихъ персонъ лами ктобъ учинивъ нападеніе кого въ смерть убилъ или ранилъ	2	2	1
Духовная, то есть тестаментъ	12	1	—
Дѣвици.			
— По смерти отца отъ братовъ какъ въ супружество имѣютъ би ь видавани	10	12	1
— Изъ четвертой части отческаго наслѣдного недвижимого имѣнія какъ замужъ видаются	10	12	1
Головщини, искать по убитой, ищи убийство.			
— Приданное имъ изъ четвертой части отческаго именія равное	10	12	3
— Буди родители или опекуни ея замужъ ради имѣній еяжъ нестануть видавать	10	14	3
— Совершеннаго супружества ихъ лѣта	10	14	3
— Содержать ихъ честно и отдавать замужъ, блудодѣйствующимъ какое наказаніе	23	2	4
— Мимо своихъ родственниковъ когда сами своею четвертою частію владѣти могутъ	10	15	2
— Кто бы насиліемъ оную взявъ принужденіемъ съ ею обвѣнчался и плотски смѣшался, какой казни подлежитъ	23	5	1
— Шляхетскаго или воинского званія будучая когда за посполитого вийдетъ замужъ	4	7	—
— Несговореннимъ противъ отцевъ, а сговореннимъ женихов ихъ удвое платежъ за голову или безчестіе	20	26	6
— Мимо волѣ родителей или опекуновъ тайно съ кимъ если согласится съ супружество	23	5	2
— Если въ монастира виступить какъ наслѣдіе получаетъ	13	18	2
Дѣла.			
Дѣло и слово государево кто скажетъ	3	5	3
— Кто скажетъ сіе лишенний ума	3	5	6
— Кои въ судѣ вершени или невершени какъ помѣчать	7	6	3
— Въ отлучки судей какъ оние сохранять	7	14	2
— Когда отсрочуются въ судѣ	7	14	4
— И въ надлежащемъ судѣ какіе судить	8	2	3
— Челобитческие безъ продолженія отправлять	7	6	8
— За ошибку и погрѣшеніе въ оних по челобитямъ на комъ взискивать	7	6	9
— Челобитческихъ нефалшовать	7	6	9
— Въ судних рѣчахъ постороние особливо какъ росправлять	8	23	3
Дѣти.			
— Какъ наслѣдуютъ тѣ, ко-			

РЕЭСТРЪ.	Главы	Артик.	Пункты
торіи суть преступниковъ маестата государева - - - - - - - -	3	3	(3 (5
— Кои суть бѣглецовъ изъ государства въ непріятельскую землю - -	3	7	2
— Недоросліе, кои фалшуютъ монету - - - -	3	14	4
— Малолѣтніе отъ службы войсковой увольняются -	5	9	—
— Шляхетскаго и воинского званія по какое время отъ служби воинской волни - - - - - - -	5	1	2
— По сговору родителей обовязуются къ супружеству - - - - - - -	10	1	2
— Первой и второй жени рожденные какъ наслѣдуютъ - - - - - - -	10	9	4
— Мужніе первыя жени ближщие къ наслѣдству отческому нежели жени второя - - - - - - -	10	20	2
— Перваго и второго супружества рожденные когда равно получаютъ имѣніе - - - - - -	10	20	3
— Матери своея приданного какъ у своего отца доходить и получать могутъ - - - - - - -	10	28	2
— Обоего пола оніе материное приданное и приумноженное зътого имѣнія посмерти родителя когда пополамъ наслѣдуютъ - - - - - - -	10	29	1
— Разныхъ женъ отъ одного отца сложенные въ раздѣлѣ материхъ имѣній чтобъ обиженни не были - - - -	10	29	2
— Правилного супружества оніе предъ урожденними изъ супрожества близкого свойствомъ наслѣдуютъ - - - - -	10	36	3
— Сложеные зъ сродственною за незаконые почитаются - - - - - -	10	36	3
— Родителей за свойство межъ собою разлученихъ кормить оніе должни - - - - - - -	10	36	3
— Урожденые зъ сродственимъ когда за законніе почитаются и наслѣдствуютъ - - - -	10	36	4

РЕЭСТРЪ.	Главы	Артик.	Пункты
— Кои разведенихъ суть при комъ бить имѣютъ - - - - - -	10	39	2
— Невѣрного съ вѣрною и вопреки сложеные за незаконно рожденихъ почитаются - - - -	10	39	3
— По какое время малолѣтніе въ опеки хотя суетратной матери своей бить должни - - - -	11	3	5
— Малолѣтніе тестамента сочинять не могутъ -	12	2	2
— Суетратихъ, пяниць и лѣнивихъ родителей наслѣдіе получаютъ - -	12	6	2
— Родители для какихъ причинъ оніхъ изрекаются и отъ наслѣдія отдаляются - - - -	—	—	—
— За не почитаніе родителей въ какихъ случаяхъ казни смертной оніе подлежатъ - - -	12	12	1
— Въ тестаментѣ отъ наслѣдія какъ оніхъ отдалять и тое отдаленіе когда несилно - - - - - - -	12	12	2
— По смерти отца своего какъ въ пристойное время наслѣдіе получаютъ - - - - - - -	13	1	2
— Не отъ однихъ родителей сложеніне какъ наслѣдуютъ - - - - -	13	3	1
— Полуродніе съ дѣтми умершого полуродного брата и умершого жъ по отцу дядѣ въ имѣніяхъ дѣдовихъ и бабиніхъ равно наслѣдуютъ - - - - - - -	13	3	1
— Исложеніне отъ полуродніхъ и родніхъ братовъ и сестеръ въ дядиномъ и теткиномъ набитомъ имѣніи неравно наслѣдуютъ - - - -	13	4	1
— Полуродніе когда равно по дѣдѣ и по тетки наслѣдуютъ - - - - -	13	4	1
— Сложеніне отъ родніхъ братовъ и сестеръ съ полудядями и полубратами и полусестрами въ имѣніяхъ дяди родного какъ наслѣдуютъ - -	13	4	3
— Малолѣтніе еслибъ кого			

РЕЭСТРЪ.	Главы	Арт.	Пункты
раниль или въ смерть убили - - - - - - -	20	44	7
-- Отъ калѣкъ урожденные наслѣдіе получаютъ - -	13	8	3
— Отдѣленные родите- ей своихъ кормить, снабдѣвать и почитать должни - - - - - - - -	13	12	2
— Неотдѣленные кои по смерть и во время смерти родителей своихъ въ наслѣдіи жилибъ тѣ и наслѣдіе получаютъ	13	12	3
— Опредѣленные съ неопредѣленными когда хотятъ дѣлитись въ тотъ же подѣлъ свою часть ставить должны - - -	13	12	4
— Кои въ нераздѣлныхъ имѣніяхъ живутъ на томъ имѣніи строеніе продать могутъ безъ соизволенія братовъ или сестеръ прежде опредѣленныхъ- - - - -	13	12	5
- Власть родителей надъ дѣтми въ чемъ состоитъ - - - - - - - -	13	13	—
— Какие разумѣются забенкартовъ и наслѣдія неполучаютъ- - - - -	13	21	1
-- Законные мимо бенкартовъ наслѣдуютъ - -	13	21	3
— Законные мимо бенкартовъ наслѣдуютъ материее имѣніе - - -	3	21	4
— Исполняти должни запись которую родители не исполнивъ умрутъ - -	14	14	1
— На выслугу за долгъ какъ отдавать, ищи *долгъ*.			
Въ чемъ съ родителми запишутся то исполнять должны - - - - - -	14	24	5
— По родителяхъ когда долгъ платить, а когда ни - - - - - - - -	14	24	6
-- Какъ давность промолчить- - - - - - - -	14	25	—
— Отъ шляхтича или воинского званія человѣка съ неполитой жени рожденные - - - -	4	7	—
- Если кому обиду учинятъ на нихъ искать у родителей или опекуновъ ихъ - - - - - - - -	9	15	1
— Если они пріехавъ къ кому криміналное какое преступленіе учинивъ прочъ убѣжать хозяинъ отводится имѣетъ-	9	15	2
— Бѣжавшихъ въ преступленіи криміналномъ дѣтей вездѣ ловить- -	9	15	8
— Родители ихъ въ какихъ преступленіяхъ защищать въ судѣ и за ихъ обстаевать должни - - - - - - - -	9	15	3
— Ихъ шляхетского или воинского званія когда би побилъ, ранилъ или изувѣчилъ- - - - -	20	13	1
— Если отъ кого побой, рани или увѣчье онимъ недорослимъ учинится, отвѣтчикъ когда присягою оправдиться - -	20	13	2
-- Новокрещенные чини получаютъ - - - - - -	30	2	4
— Казнь дѣторастлителямъ	25	4	-
— Предъ матерью нерадѣтелною и безчиною оний къ опеки ближний - -	11	3	2
— Какъ наслѣдуютъ по дѣтехъ своихъ племенники - - - - - -	13	1	1
— По племенникахъ дядѣ какъ наслѣдуютъ - -	13	2	5
Е.			
Ези гдѣ и какъ занимать - -	18	1	1
— Езовъ гдѣ неспруживать- - - - - - -	18	5	1
— Въ езу чужомъ еслибъ кто рибу ловилъ или оной розметалъ либо норубалъ - - - - - -	18	4	2
Въ *екзекуціяхъ* у мирскихъ какъ содержать - - - - -	7	4	6
Еретикамъ казнь - - - - -	2	3	4
Ж.			
Жена.			
— Преступникова противъ государева маестата какъ имѣніе наслѣдуетъ - - - - - -	3	3	4
— Бѣглецовъ изъ государства въ непріятелскую землю	3	7	(1 (3

РЕЭСТРЪ.	Главы	Артик.	Пункты
— Вѣно записанное отъ мужа посмерти его какъ получаетъ- - - - -	10	5	4
— По смерти мужа бездѣтная за вѣнецъ хотя бы за другого мужа вишла, что получаетъ - -	10	7	1
— Въ мужнихъ имѣніяхъ когда равную,а когда третую часть съ дѣтми получаютъ	10	7	2
— За имѣнія мужнія по смерти мужа наслѣдникамъ его какъ отвѣтствуетъ и награждаетъ - - -	10	7	2
— Первая мужа оная съ приданнимъ - - - -	10	11	—
— Вторая скудная и безъ приданного - - - -	10	29	1
— Вторая по смерти его равную часть съ своими и первой сынами получаетъ по смерть свою или до виходу замужъ	10	29	1
— Какія имѣнія мужу своему дарить силна - -	10	30	3
— Поки мужъ живъ никому вѣна своего уступать не силна - - - - - -	10	31	2
— Безъ вѣдома мужа своего ни чего собственнаго издерживать и утерять не должна - -	10	31	2
— При жизни или смерти мужей когда кого обидить зъ чнего имѣнія награжденіе - - - -	10	31	4
— Мужнихъ долговъ зъ своего собственного имѣнія когда неплатитъ а когда обще съ мужемъ платитъ - - - - -	1	31	(1 (2
— Суетратного мужа можетъ вѣна упоминатись - -	10	34	2
— Не можетъ вѣна ни продать, ни заставить поки мужъ суетраный живъ, по суетратной кто долги платитъ - -	10	34	3
— Если убогие вступивъ въ супружество обще имѣній доробляться, то посмерти таковаго мужа какъ оного съ дѣтми своими и безъ дѣтей наслѣдуетъ - - - -	10	31	2
— Вторая по мужу скудная какъ наслѣдуетъ - -	10	9	(2 (3
— По мужу когда наслѣдіе получаетъ - - - -	10	5	—
— Законная по мужу законномъ наслѣдуетъ - -	13	5	—
— Мужа своего зъ монастира когда взять силна - - - - - - - -	13	10	3
— Взята зъ мужемъ зъ монастира наслѣдуетъ- -	13	18	3
— Имѣніе въ кѣнѣ отъ мужа дареное прежде всѣхъ вѣрителей получаетъ - - - - - - -	14	17	2
— По смерти мужа какъ привилегія мужнія употреблять имѣетъ - -	14	2	—
— Записей на даръ или продажу имѣній либо другихъ вещей какъ употреблять имѣетъ - -	14	20	—
— Половины дареного или проданного мужнего имѣнія взискивать не имѣетъ на обиду дѣтей или другихъ наслѣдниковъ мужнихъ -	14	20	—
— Что мужъ ей запишетъ и что по правамъ принадлежитъ, тѣмъ она владѣть должна - - -	14	20	—
— Что за обоюдное мужа и жени или за собственние денги куплено имъ обоимъ общеподарено, тѣмъ по запись она владѣть имѣетъ - - -	14	20	—
— Въ чемъ кому запишется мужъ и неисполнивъ умретъ, какъ она тую запись исполнять должна - - - - - - - -	14	24	1
— Когда бездѣтна умретъ, что по ней мужу принадлежитъ- - - - -	10	18	2
— Въ чемъ запишется куно съ мужемъ, тое по смерти мужней исполнять должна - - - - - -	14	24	5
— По смерти мужа когда долгъ платитъ, а когда ни - - - - - - -	14	24	6
— За мужа терпѣть недолжна - - - - - -	9	5	—
— У мужа искать на жену если она кому обиду учинитъ - - - - -	9	15	1
— Если бъ мужа своего убила или какимъ нибудь образомъ умертвила -	20	7	1
— Если бъ кого мучила или на составахъ повредила	20	46	10

РЕЭСТРЪ.	Главы	Артик.	Пункты
— Жени священническіе, діяконскіе какъ наслѣдуютъ - - - - - -	13	17	2
— Шляхетскимъ женамъ всякая навязка удвое противъ мужей ихъ -	20	26	6
— Мирскихъ священниковъ и дияконовъ женамъ всякая навязка какъ и женамъ шляхетскимъ -	20	46	7
— Уборство и платья старателствомъ первой исправленные ея жъ дочерамъ а недругой жени дѣтямъ принадлежатъ - - - - - -	10	29	3
— Оставшойся по смерти мужа не праздной временное и безвременное рожденное дѣтя - -	10	25	2
— Умершой бездѣтной приданое по смерти ея родители безъ усугубленія получаютъ - - -	10	7	3
— Въ походѣ еслибъ кто насилствовалъ жену - -	5	14	1
— Жена двохъ мужей еслибъ живихъ вдругъ имѣла-	23	6	(1 (2
— По умершомъ безъ тестамента мужу что принадлежитъ ей невѣноманной - - - - - -	10	18	1
— Кто умышленно лошадю наскочилъ на опую тронетъ и тѣмъ обезчестить ея- - - - - -	20	15	1
— Не празную кто наскочилъ лошадю умишлено ушибетъ и тѣмъ плодъ въ ней или самую умертвитъ - - - - - -	20	15	(1 (2
— Кто лошадю неумышлено непразную наскочилъ, стопчетъ, повредитъ, ранитъ, либо плодъ въ ней или самую умертвитъ - - - - - -	20	15	3
— На смерть приговоренную непразную покакое время не казнить - - -	20	43	—
— За убитую мужъ или родители либо дѣти или родственники ея головщину какъ и когда искать и получать имѣютъ - - - - - -	20	50	(1 (2

РЕЭСТРЪ.	Главы	Артик.	Пункты
Женихъ.			
— Женихъ даръ и вѣно невѣстѣ сверхъ приданного въ чемъ записать можетъ, а въ чемъ неможетъ - - - - -	10	8	1
— Женихъ третую часть имѣнія своего невѣстѣвъ вѣно противъ приданого ея записать имѣетъ	10	8	2
— Женихъ когда женится скудной на богатой что записать долженъ - -	10	9	1
На *животъ* погрозка, зри погрожчикъ.			
Жидъ.			
— Жидъ когда станетъ христіанномъ - - - -	30	2	4
— Новокрещенного мужеска и женска полу когда обезчеститъ или въ смерть убьетъ - - -	30	2	5
— Когда убьетъ или изувѣчитъ христіанина - -	30	5	1
— Когда въ кріміналномъ дѣлѣ онъ на таковаго челобитствуетъ - - -	30	6	1
— За рани или увѣчье когда одинъ на другаго челобитствуетъ - - -	30	6	2
— За христіянина противъ христіянина повѣреннымъ бить не можетъ -	30	7	1
— Повѣреннымъ за жида быть можетъ - - - -	8	8	2
— Какое въ обидахъ доказательство его на христіянина - - - - -	30	7	1
— Въ малой Россіи ни подъ какимъ образомъ онимъ не жить и грунтовъ неокупать - - - - -	30	2	1
— Христіянъ онимъ недержать и въ службу не принимать развѣ на маловременную послугу	30	2	1
— Необыкновенного платья онимъ не носить - -	30	9	—
— Какъ присягать жидамъ-	30	8	—
— Присяга жидовская - -	30	8	—
— Жиду и христіянину въ спорѣхъ какъ присягать -	30	7	2

РЕЭСТРЪ.	Главы	Артик.	Пункты
З.			
Заборъ, смотри **огорожа.**			
Заводи какие и гдѣ имѣть свободно - - - - - - -	4	5	—
Заграничному симъ правомъ судитись - - - - - -	1	1	2
— Заграничного въ чини Малороссійскіе не вибирать - - - - - -	4	1	2
— Заграничний когда землю въ Малой Россіи купить какъ ему служить - - - - - - -	4	6	3
— Заграничний когда прочь пойдетъ землю и засѣвъ владѣльцу оставляетъ -	4	8	2
Зажигателямъ умишленнимъ казнь - - - - - - -	19	21	1
— На зажженіе погрожчиковъ какъ на урядъ обявлять	19	21	2
— Зъ заженія дому произшедшихъ убитковъ на комъ доходить - - -	19	21	6
— На зажженіе погрожка, смогри погрожчикъ.			
Заимодавцу закладчика въ пріемѣ долговихъ денегъ на урядѣ квитовать и писмо закладное ему какъ возвращать - -	14	9	2
— Займою пріобрѣтенних имѣній недвижимыхъ владѣть свободно - -	4	3	3
— Въ займи взятой вещи не присвоевать не портить и не терять з сверхъ срока неудерживать -	16	18	(1 (2 (3
— Заимодавци если заспорятъ между собою кому должникови вещи принадлежатъ или на урядъ до раздѣлки судовой отдадутъ, такихъ вещей никому зъ нихъ безъ вѣдома уряда не отдавать	16	41	1
— Заимодавца поклажу спорную отъ перваго содержателя для чего другому кому дорозділки судовой вручить могутъ	16	41	2
— Закладчику если кому онъ имѣнія заложитъ какъ служить - - - - -	5	5	—
— Закладчикъ если би болшую сумму показивалъ сродникамъ къ викупу заложенного своего имѣнія а не ту, за которую заложилъ какъ поступать - - - - -	13	27	3
— Заклада давного имѣнія какъ доказивать - -	16	21	1
— О закладѣ имѣній если кто недоведетъ - - -	16	21	2
— Изъ заклада движимыя вещи при спорѣ между вѣрителемъ и закладчикомъ о числѣ денегъ кому и какъ возвращать и деньги уплачивать -	16	22	2
— Въ закладѣ умѣючіеся движимие вещи когда и какъ продать можно -	16	25	(1 (2
— Закладное имѣніе еслибъ закладчикъ неуплатя долгу или кто другий насилно отнялъ - - -	16	26	(1 (2
— Закладное имѣніе еслибъ что изъ оного кто сторонній насилно отнялъ у заимодавца - - -	16	26	2
— Въ закладѣ если кто каковую вещъ пріметъ тому порукъ нетребовать - - - - - - -	16	28	1
— Въ закладъ вещи движимие какъ отдавать - -	16	36	1
— Въ закладъ вещи данние если съ вещми хозяина по случаю пропадутъ или непріятелемъ отняти, либо воромъ похищени будутъ - -	16	36	1
— Въ закладъ вещи данние если сами пропадутъ а хозяеви будутъ цѣли -	16	36	1
— Въ закладъ вещи данние еслибъ хозяинъ порушилъ - - - - - - -	16	36	2
— Въ закладъ вещи данние никому не присвоевать и ни закакую пропротенсію неудержитать но отдявать тому чи будутъ - - - - - -	16	36	3
— Въ закладъ вещи данние безъ записѣ еслибъ кто въ пріемѣ оних запирался - - - - - - -	16	36	4
— Въ закладъ ктобн лошадь или другую скотину принялъ а оная бъ пропала, или здохла либо охромлена или повреждена била - - - - -	16	36	(5 (6

РЕЭСТРЪ.	Главы	Артик.	Пункты
— Въ закладъ вещи данные еслибы кто отнялъ, кому оныхъ искать и поиски въ кому и какъ возвращать - - - - - -	16	36	7
— Въ закладъ вещей данныхъ за преступленіе займодавца не арестовать, но тому отъ кого дани какъ возвращать-	16	37	1
— Въ закладъ если бъ кто вещи свои далъ, тому мимо-другихъ кредиторовъ взять яко свои собственные силенъ -	16	37	2
— Въ закладъ вещи данные если кто у кого другого опознаетъ какъ отбирать имѣетъ - - - -	16	37	3
Законовъ никто кромѣ Государя вводить не силенъ -	3	1	1
— Закони-гдѣ и какъ занимать - - - - - - -	18	2	1
Закупщикъ когда свого заводца у кого имѣніе закупилъ на судъ поставить и самъ изъ суда до рѣшенія дѣла отлучится недолженъ - - - -	14	14	2
Запись.			
— Запись о вѣнѣ и о приданномъ какъ сочинять и въ книги вписывать -	10	5	2
— О вѣнѣ когда бъ мужъ женѣ дать хотѣлъ и не давъ умерь - - -	10	5	3
— Вѣнцовной форма - - -	10	6	8
— Излишнего вѣна несилна	10	8	3
— Запись отъ отца разныхъ матерей дѣтямъ учиненная когда несилна -	10	29	2
— О недвижимыхъ въ продажу имѣніяхъ какъ сочинять и на урядѣ сознавать - - - - -	14	3	1
— За недвижимыя имѣнія какъ зъуряду видавать и въ книги градские какъ записывать - -	14	3	1
— Сочиненная на недвижимое имѣніе и въ книги записана есть силна -	14	3	1
— На недвижимое имѣніе мимо настоящій урядъ на другомъ урядѣ сознать оную и въ книги записать когда можно -	14	3	2
— На другомъ урядѣ сознанную освѣдителство-			

РЕЭСТРЪ.	Главы	Артик.	Пункты
вать въ настоящемъ урядѣ и въ книги градские какъ вписывать -	14	3	2
— На движимое имѣніе какъ записывать на урядѣ -	14	3	3
— Всякую съ какими закладі писать - - - - - - -	14	5	1
— Должна быть доброволная правамъ и обыкновеніямъ непротивная - -	14	5	2
— На имѣнія недвижимые почему несилна - - -	14	5	2
— На имѣнія недвижимые какова несилна - - -	14	6	5
— Первая важнѣйшая пожели послѣдняя - - -	14	8	1
— На имѣнія въ долгу или въ закладѣ пущенные такъ отъ закладчика яко и отъ займодавца въ какой силѣ быть имѣетъ и какъ оную на урядѣ сознавать и то имѣніе какъ викуплять и займодавецъ закладчика какъ квитовать имѣетъ - - - - -	14	9	1
— Въ долгу какова силна -	14	9	1
— Безъ соизволенія на урядѣ какова силна - -	11	10	1
— Если би кто оной запирался - - - - - - -	14	1	2
— Кто за свою не признаетъ когда отприсягтится можетъ, и когда не можетъ - - - - -	14	10	(3 (4
— Отъ сьободного переходжого человѣка господину или владѣлцу съ обстоятелствомъ службы данная за силную принимается - - - -	14	11	1
— Отъ людей неволнихъ сочиненная неважна - -	14	11	2
— На проданные, дарованные и другими здѣлками уступленные имѣнія со всякимъ обстоятелствомъ писать - -	14	19	1
— Сочиненная подкондиціями кто оную фалшуетъ или подступно сочиняетъ либо подчищаетъ чему подлежитъ - - -	14	22	1
— Кто кому въ чемъ запишется, то исполнять долженъ - - - - -	14	23	—
— Кто оныя по исполнивъ умретъ - - - - - -	16	15	3
	14	24	1

РЕЭСТРЪ.	Главы	Артик.	Пункты
— Кто оныя не исполнивъ прежде срока умретъ наслѣдники какъ исполняютъ - - - - - -	14	24	2
— Сочиненную отъ предка своего наслѣдникамъ его какъ очищать, и и заступать и кто оныя не исполнивъ и въ судъ не позванъ прежде срока умретъ наслѣдники его токмо самую исту платятъ - - - - -	14	24	4
— Отъ господина на недвижимое имѣніе слугѣ данная въ сынѣ своей бить имѣетъ - - - -	4	12	(2 (3
— Запись на долги, ищи процентъ и долгъ.			
Заставы у подданного чужого непринимать - - - - -	4	9	2
Зборы, указные какъ собирать -	4	13	1
— Зборы сверхъ указа собираемые обиженному какъ возвращать - -	4	13	1
— Зборы отъ кого и отъ какихъ вещей взимать	4	14	2
— Зборъ отъ какихъ людей и отъ чего невзимать -	4	14	1
Званіе шляхетское и воиское что есть - - - - -	4	6	2
— Званіе судовъ Малороссійскихъ - - - - -	4	6	2
Звѣра въ чужихъ пущахъ и грунтахъ самоволно никому веловить - - -	19	8	1
— Звѣрей кто насилно въ чужой пущи или грунтѣ половитъ или побьетъ	19	8	2
— Звѣрей кто тайнымъ образомъ въ чужихъ грунтахъ половитъ или побьетъ - - - - - -	19	8	3
— За звѣромъ въ чужомъ грунтѣ самоволно кто ходитъ, если пойманъ будетъ - - - - - -	19	8	4
— Звѣрей какихъ гдѣ ловить, бить и за оними въ чужій грунтъ ходити свободно - - - -	19	8	5
— Звѣрь дикій въ домѣ хованій, ищи собака.			
— Звѣремъ дикимъ цена, смотри цена.			
Здѣлки всякие на урядахъ и какъ записывать - -	14	3	3
— На *здоровя* погрожка смотри погрожка.			
Земля.			
— Земли у подданныхъ владѣлческихъ не куповать и не нанимать -	4	9	1
— Съ невѣдѣнія или пойму кто оную пооретъ - -	17	17	1
— Посѣянную если бъ кто пооралъ - - - - -	17	17	(1 (2
— Съ упрямства кто оную пооретъ - - - - -	17	17	3
— Общую кто пооретъ - -	17	17	4
— Твердую то есть цѣлину кто пооретъ - - - -	17	17	5
— Кто отъ кого иного пооранную землю самъ послѣ засѣетъ - - -	17	17	6
— Чужой насилно неорать и на ней несѣять и хлѣба не жать и пожатого небрать, плуговъ и сохъ на оной же не рубить - - -	17	18	1
— Земли всякой доходить судомъ - - - - -	17	18	1
— Чужой сколко кто завладѣетъ столко и своей отдавать при возвращеніи долженъ - - - -	19	17	1
— На чужой некому никакихъ строеній не дѣлать - - - - - -	19	17	2
— Собственную огорожать и чужой непринимать -	19	20	1
— Ктобъ землю спокойно и безпрепятственно владѣлъ, а другій бы отнималъ и въ томъ насиліе, побой и шкоди какие подѣлалъ, какъ обидителя штрафовать -	17	18	1
— Земля водою къ чиему берегу принесенная кому	18	2	1
Злодѣй, смотри преступникъ.			
— Злодѣй тестамента сочинять несилень - - -	12	2	9
— Къ злодѣянію не вспомоществовать - - - -	20	39	(1 (2
— Въ злодѣяніи помощникъ кто разумѣется - - -	20	39	3
— Знамя воиское самому хорунжому носить и сохранять - - - -	5	13	3
Золотарь еслибъ золото или серебро фалшовалъ - -	26	4	8
Зубъ шляхтичу еслибъ кто на-			

РЕЭСТРЪ.	Главы	Артик.	Пункты
рочно или ненарочно			2
вибилъ или повредилъ -	20	46	4
			5
Зятя если шуринъ убилъ, какъ			1
его казнить - - - -	20	6	2
— Зять не сознавъ на уряд-			
ѣ записѣ своей о вѣнѣ			
женномъ если умретъ	10	5	3
II.			
Игра.			
— Отъ игры въ карти, въ кости			
и въ протчие подобние			
кто невоздержуется за			
безчестнаго вмѣняется	16	5	1
— Игрок кто что виграетъ			
а не получаетъ те-			
раетъ - - - - - -	16	5	2
— За игру челобитья не-			
принимать а игрецовъ			
истца и отвѣтчика какъ			
штрафовать - - - -	16	5	2
— Игреца наслѣдники ви-			
граша доходить ни на			
комъ не имѣютъ - -	16	5	—
— На игри кто взаймы ден-			
ги дасть когда теряетъ			
а когда не теряетъ -	16	5	4
— Игри всякие запрѣщать -	26	4	5
Избраніе урядниковъ въ ратушахъ городовъ непривиліованныхъ и должностныхъ - - - - -	26	1	1
Измѣнникъ.			
— Еслибъ кто непріятелю			
городъ или крѣпность			
здалъ - - - - - -	3	2	8
— Еслибъ кто въ граници			
государевы войско про-			
тивное вводилъ - - -	3	2	8
— Измѣнника ловить, аре-			
стовать и распрашы-			7 9
вать - - - - - -	3	6	2
— Когда измѣнникамъ пре-			
ступленіе ихъ прощ-			
ается - - - - - -	3	4	2
— Сины про измѣну отчес-			
кую вѣдающіи - - -	3	3	1
— Невѣдающіе - - - - -	3	3	2
— Дѣти измѣнничіе какъ			
имѣніе получаютъ - -	3	3	3
— Жени ихъ про измѣну			
невѣдающіе какъ имѣ-			
ніе наслѣдуютъ - - -	3	3	4
— Дочери ихъ про измѣну			

РЕЭСТРЪ.	Главы	Артик.	Пункты
невѣдующіе какъ на-			
слѣдуютъ - - - - -	3	3	5
— Таковъ преступникъ			
еслибъ самъ самъ себе			
убилъ - - - - - -	3	3	6
— Если кто о измѣнѣ на ко-			(3 (7
го донесетъ - - - -	3		(4 (1
— Если кто о измѣнѣ вѣ-			
дая не донесетъ - -	3	4	3
— Измѣнникомъ кто кого на			
зоветъ безъ доводу или			5
отъ лишенія ума - -	3	5	6
— Такова преступника ро-			
дители - - - - - -	3	7	5
— Такова преступника сес-			
три - - - - - - -	3	7	5
— Такова преступница про-			
даные или закладенные			
имѣнія кому - - - -	3	8	1
— На такомъ преступникѣ			
долгъ какъ доправлять-	3	8	2
— У такова преступника въ			
откупѣ чужое имѣніе			
содержащоесь кому - -	3	8	3
— Таковой преступникъ если			
чии имѣнія не правил-			
но завладѣлъ - - -	3	8	4
— Таковъ преступникъ если			
шкоди убитки и граби-			
телства кому здѣлаетъ	3	8	5
— Такова преступника въ			
побѣги кто убьетъ а о			
измѣнѣ его недокажетъ	3	7	7
Изувѣченний отъ служби воиской уволняется - -	5	9	—
Имѣнія.			
— Имѣнія движимыя и не-			
движимыя что суть и			
какъ оныя набити би-			
ваютъ - - - - - -	14	1	1
— Изъ имѣній въ разних			
уездахъ одна воиская			
служба - - - - -	5	2	—
— Изъ закладного или отку-			
пного кому службу от-			
бувать - - - - - -	5	5	—
— Мужемъ и женою обще			
нажитыя по смерти му-			
жа и жени кому до-			
стаются - - - - -	10	9	1
— Въ обще мужемъ и женою			
набитомъ наслѣдни-			
камъ ихъ какъ доводи-			
ть - - - - - - -	10	9	2
— По женѣ бездѣтной на-			
слѣдное никому неза-			
писанное кто наслѣ-			
дуетъ - - - - - -	10	9	3

РЕЭСТРЪ.	Главы	Артик.	Пункты
— Матернее на синовъ и дочерей въ равной подѣлъ когда приходитъ-	10	21	1
— Отеческия толко на самихъ синовъ когда принадлежатъ - - - -	10	24	2
— Объ имѣніи до которогобъ наслѣдниковъвши зъ ними горундущихъ не било,на побочнихъ какъ спадаетъ - - - - - - -	13	2	4
— Вислуженния сиамъ принадлежатъ а дочерамъ зъ того толко приданное	13	8	1
— Вислуженния по безпотомнихъ и безъ тестаменту оставшіесь кто получаетъ - - - -	13	8	2
— Наслѣдникъ подѣлъ зъ уряду и подѣлчимъ реэстрамъ какъ силенъ -	13	11	1
— Отнятое у кого насилно и не правилно закладѣнное отъ того кто отнялъ и отъ наслѣдниковъ его какъ доходить	13	15	2
— Кто, не дожидаясь того смерти по которомъ би на него имѣніе приходило, насилно взялъ, что тераетъ - - - -	13	15	3
— Церковное при церквахъ быть имѣютъ, и оними священники и ихъ дѣти какъ владѣютъ и какъ наслѣдуютъ - -	13	17	2
— Послѣ казненныхъ смертію по самоубійцахъ и по лишенныхъ чести кто наслѣдуетъ - - - -	13	19	(1 (2 (3
— Какия суть вимороченія и когда принадлежитъ на Государя - - - -	13	20	1
— Зъ вимороченихъ обще народная должность -	13	20	2
— По посполитомъ на владѣлцу приходятъ - -	13	20	3
— Всякия недвижимия имѣнія волнимъ людемъ какъ хотя владѣть и кому хотя продать и уступить свободно - -	14	1	2
— Наслѣдния недвижия поискивать и деньги за онія отложить когда можно а когда не можно - - - - - - -	14	1	(1 (2
— Церковныя движимия имѣ-			

РЕЭСТРЪ.	Главы	Артик.	Пункты
движимия когда продать- - - - - - -	8	32	(1 (2
— Или въ закладъ дать можна, а когда нѣ- - -	14	2	(1 (2
— Наслѣдное постороннему купцу отложить деньги когда можно - - - -	14	1	5
— Спорныхъ въ книги не вписивать - - - - -	14	3	2
— Недвижимихъ врученіе, смотри врученіе.			
— Никому незаписивать того чимъ самъ не владѣетъ и поколь не получитъ - - - - -	14	6	(1 (2
— Наслѣдное, когда кто права своего для владѣнія къ викупу уступить можетъ - - - - - -	14	6	2
— Спорное еслибъ кто кому безправно уступилъ- -	14	6	3
— Закладное одному до року во вѣчность другому какъ уступить можно- - - - - - - -	14	6	4
— Имѣніями кто не насилно по какимъ правомъ владѣетъ отъ него отнимать и другому уступать ни кто не силенъ, а владѣющий когда отъ того владѣнія правно отчужденъ будетъ пожилого єму не платитъ	14	4	—
— Кто кому одному запишетъ другому записать когда можетъ - - -	14	8	1
— Когда прежде купитъ тотъ и владѣетъ, а посля купившему на продавцу денегъ искать -	14	8	2
— Кто купилъ, а продавцу денегъ не уплатилъ,продавецъ и другому продать какъ свободенъ -	14	8	2
— Кто би кому дарилъ другому дарить когда не можетъ- - - - - -	14	8	3
— Кто на срокъ заложитъ и не викупить, при займодавцу имѣніе какъ остается - - - - -	14	9	1
— За купленное если би купецъ по договору денегъ доплачивать не похотѣлъ и купѣ зрѣкался бъ -	14	12	2
— Въ имѣніи купленномъ если би какая порча сталась кто виноватъ -	14	13	(1 (2

РЕЭСТРЪ.	Главы	Артик.	Пункты
— Если кто кому чужое завелъ кто наслѣдія къ имѣнію докажетъ, тому у владѣющого какъ отбирать - - - - -	14	14	4
— Спорное наслѣдіемъ а не куплею и въ сумнителнихъдоводахъ кт получить близший - - -	14	14	(5 (6
— Имѣніе по праву по наслѣдію и по доводамъ и по обѣщанію кто получить близший - -	14	16	3
— Кто по комъ наслѣдствуетъ, тотъ и долгъ какъ платитъ - - -	14	14	7
— Имѣніе умершого должника наслѣдное когда би дѣти доискаться не могли, то вѣритель самъ оного доскиваться какъ владѣть имѣетъ	14	24	8
— Комубъ било дано, даровано либо продано или записью утверждено, а онъ би тѣмъ не владѣлъ чрезъ десять лѣтъ	14	25	—
— Закладное если би закладчикъ не викупилъ, сродники его какъ викупить могутъ - - - -	14	27	(1 4 5
— Купленные за контрактомъ содержать и какъ по уговору за оние платить - - - - - - -	15	1	(1 (2
— Откупние прежде срока во вѣчность никому непродавать - - - - -	15	1	4
— Имѣніями наслѣдними и пріобрѣтенними по крѣпостямъ и безъ крѣпостей владѣть свободно-	4	3	(2 (3
— Отнятого столко доходить всякому сколко его било - - - - - - - -	4	3	4
— Ктобъ по мѣсто малого болшое випросилъ что теряетъ- - - - - -	4	4	1
— Пожалованними грамотою имѣніями еслибъ кто не владѣлъ десять лѣтъ -	4	4	1
— Недвижимихъ у чужого подданного не куплять и неначинать - - -	4	9	2
— Имѣніе еслибъ слуга отъ господина вислужилъ, ищи слуга волній.			
— Имѣнія на которихъ би безъ указа збори взимались отписати на Государя - - - - -	4	13	4
— Имѣніе между двома спорное еслибъ кому третому било уступлено а тотъ третой того имѣнія правой сторонѣ по приговору недопустилъ би - - - - - - - -	8	30	(1 (2
— На имѣніяхъ въ разних уѣздахъ приговоренную сумму какъ доправлять	3	31	—
— Въ недостатки готовихъ денегъ имѣнія какимъ порядкомъ правой сторонѣ отдавать - - -	8	32	(1 (3
— Отданние за приговоренную сумму какъ содержать и какъ викуплять - - - - - - -	8	32	(2 (3
— За приговоренную сумму если имѣній не достанетъ какой персонѣ отправу чинить - - - - - -	8	32	4
— Имѣнія викуплять, ищи викупъ.			
— Имѣніе приговоренное еслибъ кто насилно отнималъ - - - - - -	8	34	—
— Еслибъ кто изъ спокойно владѣемихъ насилно изгналъ, вибилъ либо оние отнялъ - - - -	9	1	1
— За отнятіе насилно какъ истцу доказивать, и оние у насилника какъ отбирать и истцу отдавать - - - - - - -	9	1	(2 (3
— Еслибъ кто у кого отнялъ и на оние крѣпостибъ имѣлъ, оние тому у кого отнялъ возвратить а посля искать можетъ - - - - - -	9	1	3
— Еслибъ движимое во мѣсто своего кто отнялъ или что его есть ошибкою взялъ - - - - -	9	1	4
— Еслибъ кто движимое и недвижимое, хотя би ему и правилно принадлежало, насилно и оружейно отнялъ и при томъ убитки, рани, либо убійство здѣлалъ -	9	1	5
— Изъ нероздѣлнихъ и соучастнихъ еслибъ кому обида била кого позивать - - - - - - - -	9	6	

РЕЄСТРЪ.	Главы	Артик.	Пункты
— Если бы многіе товарищи покровные движимое и недвижимое совокупно имѣли, а одинъ бы изъ нихъ дѣлиться и по раздѣлки хотѣлъ бы часть взять, а другій ко раздѣлки въ судъ былъ позванъ на срокъ не сталъ - - - - - -	9	7	(1 (2
— Еслибъ кто о имѣнію въ судѣ вступя дѣла не окончилъ оное кому другому уступилъ - -	9	9	—
О закладныхъ откупныхъ или посуду до викупу если бы кому обиды были учинены, когда съ нимъ наслѣдникъ оныхъ имѣній въ судѣ отвѣтствовать и платить долженъ, а когда недолженъ- - - - - - -	9	16	(1 (2
— Имѣнія какимъ нибудь правомъ себѣ надлежащія поискивать и получить свободно - - -	9	17	1
— Записанные одному въ заставу а другому въ долгъ или въ приговоренной суммѣ кто кому сплачиваетъ - -	16	9	1
— За долги отдавать, ищи долгъ - - - - - - -			
— Недвижимыя безъ вѣдома уряда не закладивать и какъ закладивать - -	16	19	1
— Изъ недвижимыхъ прибелныхъ безъ договора о прибелехъ въ закладъ пущенныхъ оные прибели кому зачитивать -	16	19	2
— Закладныя недвижимыя викупляти всегда и какъ свободно - - - - - -	16	20	(1 (3
— Закладныя недвижимыя умершого закладчика наслѣдники у держателя и прежде сроку викупить могутъ - -	16	20	4
— Во имѣнія еслибъ сказивали истецъ что закладное а отвѣтчикъ что купленное, кто зъ оныхъ близшій доводить и получить- - -	16	21	(2 (3
— Закладные въ большой суммѣ нежели заложени неперезакладивать - - -	16	22	1

РЕЄСТРЪ.	Главы	Артик.	Пункты
— На закладномъ если займодавца пристройка будетъ - - - - - -	16	22	3
— Закладное записанное на упадъ, то есть подъ потераніемъ, закладчику какъ не викупить, а наслѣдники его какъ викупить могутъ - - -	16	20	(1 (2
— Отданные зъсуда на срокъ подъ потераніемъ если бъ цепою сумму долга превосходяли а на срокъ бы оныхъ невикуплено	16	24	1
— Закладного на срокъ не продавать хотябъ на срокъ и не викуплено-	16	24	1
— Закладное на срокъ хотя бъ вѣритель по прошествіи срока и продалъ закладчики или наслѣдники его викупить силни - - - -	16	24	2
— Закладное еслибъ закладчикъ самъ или кто другій посилно отнялъ -	16	26	(1 (8
— На закладномъ еслибъ какая порча либо потераніе было кто награждаетъ - - - - - -	16	27	—
— Закладные и откупные за преступленіе займодавца или откупщика неарестовать, но потому чии суть какъ отдавать	16	37	1
— Имѣніе за согласіемъ сторонъ если кому изъ суда въ защищеніе отдано будетъ какъ содержать - - - - -	17	16	7
— На имѣніе кто насильно наехавъ кого въ смерть убилъ либо ранилъ или и не ранилъ да убитки здѣлалъ - - - - -	20	1	(2 (3 (4
— Имѣніе свое борони еслибъ кто насильника или нападателя ранилъ либо въ смерть убилъ -	20	32	—
— Имѣнія воровъ собственныя въ награжденіе истцамъ какъ отдавать -	24	4	2
Инвентарь опекуновъ если будетъ подложный, неправдивый - - - - - -	11	7	1
Индукти бдзъ указа не брать и подвишать, а сверхъ указа взятое и подвишенное какъ возвращать	4	18	1

РЕЭСТРЪ.	Главы	Артик.	Пункты
— Индикти отъ чего и какихъ людей не взимать	4	14	1
Иновѣрний когда свѣдителемъ бывать- - - - - -	8	15	1
Иноземцамъ кои въ Малой Россіи службу приняли съ Малороссіянами служить - - - - - -	5	1	1
— Иноземцевъ въ чини малороссійские неизбирать - - - - - -	4	1	2
— Иноземцамъ первѣе нежели здѣшнимъ судъ давать - - - - - -	7	10	2
— Иноземецъ если будетъ опороченъ что не есть шляхтичъ - - - - -	20	55	—
— Иностраннимъ симъ правомъ судится - - -	1	1	2
— Иностраннимъ первѣе нежели здешнимъ судъ давать - - - - - -	7	10	2
	9	10	1
— Иностранного еслибъ кто изобидилъ и бѣжалъ -	9	10	2
Инстанціи какъ и въ чемъ изъ суда посылать - - -	7	17	1
Иску всякого на имѣніи приговореннаго какъ доходить - - - - -	16	8	2
Истецъ, ищи челобитчикъ.			

К.

Казнь посполитимъ за убійство шляхтича иливоиского званія человѣка здѣланное,зри убійство отъ посполитихъ.			
— Казнь за умерщвленіе отравою - - - - -	20	19	1
— Отъ казни смертной за убійство и отъ наказанія за рани кто и когда свободенъ- - -	20	41	(1 2 3 4 5 6 7 8 9
— Неказнить смертію никого напрасно - - -	7	6	6
Калѣки не наслѣдуютъ а кто ихъ наслѣдуетъ тотъ и довольствовать ихъ долженъ - - - - -	13	8	3
Карли и карлицѣ ненаслѣдуютъ	13	8	3
Канцеляристамъ быть при судахъ и какъ поступать	7	6	2
— Канцеляристамъ взятковъ отъ судимихъ сторонъ невимагать - - - -	7	6	8
— Канцеляристамъ судовимъ за труда доходъ, а за излишніе взятки штрафъ - - - - -	7	7	1
— Канцеляристу кто бьетъ челомъ въ судѣ кому тое дѣло поручать - -	7	7	2
— Канцелярисгъ если кого въ судѣ обезчеститъ, ранитъ или убьетъ безъ оборони или въ оборонѣ - - - - - -	7	18	(1 (2
— Канцеляристы судовие повѣреннимн по какимъ дѣламъ могутъ быть -	8	8	1
Кату каковъ доходъ - - - -	25	13	2
— Катъ сообщенія христіанскаго нелишается- -	25	13	1
Кладъ чужій если кто найшолъ - - - - - - -	7	19	(4 (5
Клеветникъ ищи пашквилянтъ.			
Въ *книги* судовие явочние о воровствахъ, разбояхъ и другихъ шкодахъ записивать - - - - - -	25	14	2
Книги въ судѣ имѣть, (1) протоколъ (2) декретовъ приговоровъ и имѣній (3) протестовъ (4) черние книги - - - -	7	6	3
— Книги вѣновних записей на урядѣ - - - -	10	5	2
— Книги судовие и всякого уряда гдѣ и какъ содержать - - - - -	7	14	1
— Книги по дѣламъ частнимъ записние такожъ явочние и черние въ судахъ быть должни -	25	14	1
— Книги судовие при отлучки судей какъ сохранять - - - - -	3	14	2
Козакъ, ищи воинскій человѣкъ.			
Козака въ посполитие не верстать и не порабощать и грунтовъ у нихъ не отнимать - -	4	6	1
— Козака кто поработитъ и грунтъ отнимет - -	4	6	1
— Козакъ почему козакъ и какъ казацтва доводить	4	6	2
— Козакъ когда на посполитой ожепится - -	4	7	—
— Козакъ если кому безче-			

РЕЭСТРЪ.	Главы	Артик.	Пункты
стіе или насиліе, либо поврежденіе составовъ здѣлаетъ а будетъ убогъ какъ его наказивать	20	46	9
— Козакъ когда на поддан-ной чией ожешится	4	9	3
— Козака въ священники приходскіе какъ и когда избирать	6	4	—
Колодникъ.			
— Въ тюрмахъ держать и кому беречь	7	22	(1 (3
— Скудному на пропитаніе его челобитчикъ что давать имѣетъ	7	22	2
— Если бѣжитъ, кому онаго искать и челобитчику искъ и убытки награждать	7	22	3
— Если нечаянно бѣжитъ	7	22	3
— О бѣжавшемъ въ судѣ объявлять и изъ суда о сиски его публиковать	7	22	4
— По криминалу когда убѣжитъ сторожамъ въ чемъ присягать и какъ обидимому награждать	7	22	4
— По криминалу кто нарочно упуститъ какой казни подлежитъ	7	22	4
— Вездѣ тому кто его упустилъ или челобитчику искать и убытки кому награждать	7	22	5
— Если судія упуститъ какой ему штрафъ	7	22	6
— Приговореннаго къ смерти кто небудетъ ловить	7	23	1
— Подъ арестъ въ тюрму брать	7	23	1
— Приговореннаго къ смерти по апелляціи какъ и по какое время содержать	7	23	2
— Когда на поруки давать а когда недавать	7	23	(2 (3
— Когда кто на поруки озметъ если истецъ уловитъ а за нимъ другое важное дѣло будетъ	7	23	4
— Надсматривать его истцу свободно	7	23	5
— Не всякого въ споднюю тюрму сажать	7	23	6
Колодязь на своемъ грунтѣ или на общей землѣ либо на межѣ какъ дѣлать	19	15	2
— Колодязь отъ сосѣдской межи на своемъ грунтѣ где дѣлать	19	5	2
Командиръ когда и за что чина лишается	5	10	2
— Командиръ подкомандних виноватихъ и непослушнихъ штрафовать и наказивать	5	14	3
— Командиръ если подкомандного накажетъ и наказанной отъ того умретъ	20	26	7
— Командиръ если въ судіи кого безномѣстного неуправного и обидливого опредѣлитъ самъ убитки сторонамъ награждаетъ	7	10	5
— Командиръ если кого на судѣ обезчеститъ, ранитъ или убьетъ	7	12	(1 (2
— Командиръ межовихъ дѣлъ, смотри межовщикъ.			
Коммиссаровъ межовихъ дѣлъ о храненіи отъ всякаго опаства	7	5	3
— Коммиссари походние къ слѣдствію о обидахъ	5	18	14
Компанѣйци платние изъ своихъ имѣній по званію своему службу отправлять должни	5	3	—
Комуты воинскихъ людей содержать и храпить въ канцеляріяхъ	5	22	3
Контрактъ.			
— На урядѣ какъ записивать	14	3	3
— Должни бить добровольние правамъ и обикновеніямъ не противни	14	5	2
— Почему бываютъ не силны	14	5	3
— На откупи во всемъ исполняемы бить имѣютъ	14	12	1
— На откупѣ имѣній за право почитать и по оному исполнять	15	1	1
— На откупномъ кто неустоитъ каковъ штрафъ	15	1	1
— На откупъ имѣній и словесній содержать	15	1	1
Коня къ смотру въ походъ своего имѣть а не позичать	5	16	—
— Корму въ походѣ самоволно небрать	5	19	1
Краденная вещъ.			
— Кто би у кого опознялъ, что съ тѣми дѣлать	24	2	1

РЕЭСТРЪ.	Главы	Артик.	Пункты
— Знавѣдома зачисто купленная	24	2	5
— Другому проданная или замѣненная а послѣ бъ опознанная	24	2	6
— Въ хуторѣ или заводѣ чиемъ найденные	24	3	2
— Какъ въ чужомъ домѣ искать	24	4	1
— Кто въ кого другого въ дому сищетъ	24	4	2
— Въ домѣ слуги или подданного чего какъ искать	24	4	(3 (4
— Никто въ дому своемъ и своихъ людей искать не возбраняетъ	24	4	5
— Опознанной у кого по смерти заводци у недорослихъ онаго наслѣдниковъ какъ истцу доходить	24	6	(4 (5
— Истцу изъ суда возвращать безъ награжденія отъ истца суду и съ награжденіемъ тому кто поймалъ	24	7	2
— Кто отъ воровъ отийметь какое ему награжденіе	24	7	3
— Если къ нимъ чрезъ пять годъ никто не пощется	24	7	4
Краски на чиемъ либо грунтѣ найденные принадлежать на Государя	17	19	8
Кредиторъ, ищи вѣритель.			
Креста Господня хулитель	2	2	2
Криминалное дѣло въ походѣ оставлять къ главному командиру, а преступника содержать подъ арестомъ	5	14	5
— Кришки, смотри строеніе			
Крѣпости всякіе въ книги урядовие какъ вписивать	14	21	3
Кровосмѣшеніе въ родствѣ близкомъ и дальномъ	23	7	(1 (2
Крѣпости кто фалшуетъ, защищаетъ, чередправляетъ печати подложно прикладываетъ, подчищаетъ, чему подлежитъ	14	22	1
— Въ крѣпостяхъ по исковимъ дѣламъ если какая фалшъ будетъ	8	12	8
— Крѣпостний, ищи слуга невольний.			
Кузницу гдѣ и какъ ставить	19	16	2
Кулачный бой, смотри бой			

РЕЭСТРЪ.	Главы	Артик.	Пункты
Купецъ.			
— Заводцу у кого имѣніе купилъ когда на судѣ поставитъ и самъ отъ суда до рѣшенія дѣла отлучаться не долженъ	14	14	2
— Близній къ вещи послѣ совершенно сторговавшій отъ перваго несовершенно сторговавшого оную	28	2	1
— Когда би сторговалъ у продавца вещъ у него же опую оставилъ съ задаткомъ или безъ задатку	28	2	2
— Когда би съ продавцемъ о торгованной вещи ко отдачи денегъ срокъ положилъ	28	2	2
— У продавца когда что торгуетъ никто другій въ томъ препятствовать и цени подвишать не долженъ	28	2	3
— Съ продавцемъ договори между собою учиненние содержать должень	28	3	1
— Если купленние вещи у продавца оставитъ и оние спортятся либо вовся пропадутъ особенно или съ вещами продавца	28	3	(2 (3 (4
— Если бъ сказалъ, что вещи купленние и у продавца сложени, перемѣнени	28	3	5
— Когда би у продавца обтомъ купилъ товари и продавецъ фалшу онихъ неручился бъ или ручился чего бъ купецъ пренебрегъ при торгу смотрѣть	28	4	(1 (2 (3
— Если би какую скотину купилъ за порукою продавца а послѣ оная явилася бъ пенная или поврежденная	28	6	(2 (3
Купленную вещъ ктобн у кого опознадъ сказивая бить своею либо сказивалъ что и другие вещи при ней пропали	28	6	1
— Куповать ничего на единѣ въ безлюдномъ мѣстѣ			

РЕЭСТРЪ.	Главы	Артик.	Пункты
у незнаемаго человѣка непадлежитъ - - - -	28	6	2
Л.			
Линія сродства			
— Простая въ гору идущихъ персонъ - - - - -	13	7	5
— Простая внизъ идущихъ персонъ - - - - -	13	7	8
— Побочная или попереч-пая кон лица въ себѣ заключаетъ - - - -	28	2	3
— Побочная одна а другая неравнихъ лицъ въ сте-пенехъ - - - - - -	13	7	8
Лѣхъ на своемъ грунтѣ отъ со-сѣдной межи какъ дѣ-лать - - - - - -	19	15	2
Лихва что есть - - - - -	16	15	1
— Лихви не брать - - -	16	15	(2 (3
Лошади сжалие, скотъ рабо-чий, свинѣ и птицѣ на спашѣ грунта своего всякъ занять свобо-денъ, а хозяину объ-являти долженъ - -	22	1	3
— Лошадь кто найметъ оная въ наймѣ охрамится или падетъ либо сворованна будетъ, кто на-граждаетъ - - - -	15	5	3
— Лошадямъ заводскимъ не сжжалимъ и сжалимъ доморослимъ и куплен-нимъ цена - - - -	22	6	(1 (2 (3
Лошадь кто би наялъ ближше схать а ехалъ би далѣе - - - - -	16	18	1
Лошадь злобная еслибъ кому вредъ здѣлала, либо человѣка или ско-тину убила - - - -	22	12	8
— Лошадь ктоби наялъ съ договоромъ по поламъ, прибели по тому дого-вору исполнять имѣетъ	16	18	3
— Лошадь за долгъ по суду арестованную какъ вы-купать и если долж-никъ не выкупитъ какъ продавать - - - - -	16	46	1
— Лошадь за долгъ аресто-ванную какъ выкупать и за корчъ и за лѣ-карства награждать, а когда ненаграждать -	16	46	2
Лѣсъ сябровъ общій какъ ме-жду ними раздѣлять -	17	15	(1 (2
Лѣсъ чужій кто рубалъ и хо-зяинъ его въ лѣсѣ за-сталъ - - - - - -	19	2	1
— Лѣса порубку какъ осма-тривать и какъ оцѣ-нять - - - - - -	19	2	(2 (3
— Въ лѣсѣ еслибъ кто кого напрасно пограбилъ -	19	2	2
— Въ лѣсѣ если кто кого за порубку лѣса по-грабитъ а погражден-ний того чий лѣсъ во-преки пограбитъ - -	19	2	3
— О лѣсѣ въ которомъ гра-бежъ учинится если бу-детъ спорний судомъ какъ расправлять - -	19	2	4
Лѣта совершенние мужеска или женска полу - - - -	19	1	2
— Лѣта совершенние къ со-чиненію тестамента -	12	2	2
Людемъ купленнимъ и въ закладъ взятнимъ тестамен-товъ не сочинять - -	12	2	6
— Люде крѣпостние въ го-роди бѣжавшие - - -	27	17	3
— Люде крѣпостние въ села владѣлческие бѣжавшіе	27	17	4
— Люде крѣпостние бегдие домами живущие и по наймамъ бродящие -	27	17	5
М.			
Маестата государева престуи-никовъ судить гдѣ и кому - - - - - -	3	2	1
Преступленіе какъ доходить -	3	6	1
Магистратъ у привиліованнихъ городовъ съ какихъ чи-новъ состоитъ - - -	26	1	1
— При магистратахъ и ратуш-ахъ для береженія отъ пожара какия имѣютъ бить инструмента и другие предуготовленія	26	6	4
— Магистратового и ратуш-ного войта съ другими урядники должность -	26	4	1
— Магистратового и ратуш-ного писара должность	26	4	9
— Магистратового и ратуш-ного возного должность	26	4	11

РЕЭСТРЪ.	Главы	Артик.	Пункты
— Магистратового члена или урядника кто би въ судѣ обезчестилъ или побилъ - - - - - - -	26	3	2
— Зъ магистратового градского суда аппеляція свободна - - - - -	26	2	5
Магистратовимъ.			
— Членамъ и протчимъ урядникамъ городскимъ должность присяги на вѣрность - - - - -	26	1	2
— И градскимъ урядникамъ наблюдать чтоби естние, питейные и протчие вещи продавани были пропорціално- -	26	4	2
— Членамъ и градскимъ урядникамъ какъ судъ отправлять по челобитческимъ и криминалнымъ дѣламъ - - -	26	2	2
— Градскимъ урядникамъ для дѣлъ времени нетерпящихъ засѣдать вся кого времени и неурочно и дисвалнымъ опредѣлять - - - - -	26	2	3
— И ратушнимъ урядникамъ тщаніе имѣть въ обереженіи отъ пожара-	2	6	1
— И градскимъ урядникамъ какой способъ и порядокъ въ учрежденихъ на то людехъ содержать для обереженія отъ пожара и гашенія огня - - - - - -	26	6	2
— И градскимъ урядникамъ должно старатся о добромъ градскомъ порядкѣ и въ пользу народную а убитки отвращать - - - - - -	26	4	2
— Персонамъ и градскимъ урядникамъ какъ въ ратушъ собирается чинно поступать и праведно судить подъ опасеніемъ за противность сему штрафа - - -	26	2	4
— И ратушнимъ урядникамъ смотрѣть надъ мясниками, какъ онимъ въ продажи мяса и протчихъ должностехъ поступать - - - - -	26	5	5
— Членамъ и градскимъ урядникамъ почтеніе			

РЕЭСТРЪ.	Главы	Артик.	Пункты
такожъ и отъ нихъ другимъ знатнимъ учтивость - - - - - - -	26	3	1
— И ратушнимъ урядникамъ или мѣщанамъ если би отъ войта и другихъ членовъ сдѣлалась обида - - - - - - - -	26	2	6
— Магистратовихъ членовъ въ кое время избирать	26	1	1
— Магистратовихъ и ратушнихъ сотенниковъ и десятниковъ кто би неслушая паче же во время пожара ко угашенію понуждающихъ обезчестилъ или побилъ какъ штрафовать - - - -	26	6	6
— Магистратовихъ членахъ и другие урядники бить имѣютъ - - - - -	26	1	1
— Магистрату штрафовать тѣхъ кои во время пожара съ надлежащимъ орудіемъ не пришли бъ для угашенія - - -	26	6	5
— Изъ магистрату и ратушу виписи потребние зъ книгъ видавать - -	26	2	2
— Отъ магистрату ратуши устроенние сотенники или десятники какъ имѣютъ управляться въ обереженіи отъ пожара - - - - - - - -	26	6	3
— Отъ магистрату и ратуши урядники именние-	26	1	2
Майстерства орудіе наслѣдно кто получаетъ - - -	13	16	—
— Майстру или художному воинского знанія навязка - - - - - - -	20	46	8 11
— Майстеру еслибъ кто далъ какую вещъ дѣлать а у него за долгъ кто тую жъ взялъ би вещъ-	16	45	3
Малороссіянамъ всѣмъ службу государеву какъ отбувать - - - - - -	5	1	1
— Малороссійские судіи кто судитъ и въ какихъ судахъ кои засѣдаютъ -	7	1	4
Въ марше кто кого обезчеститъ, ранитъ, ударитъ либо въ смерть убьетъ - -	5	16	—
Убийство, рани, побой въ марше, при въ марше.			
Матеріаловъ которими отправить можно безъ нѣ-			

РЕЭСТРЪ.	Главы	Артик.	Пункты
дома уряда и безъ порукъ никому не продавать и непокупать- -	20	18	6
— Матеріалъ, которимъ отравить можно, если будетъ найденъ у неподозрительнаго - - -	20	18	5
По *матери* убитой головщини искать, зри убийство.			
— Матерѣ суетратной по отставкѣ отъ дитинной опеки ко пропитанію ея что опредѣляется -	11	3	4
— Матерѣ суетратной дочерей своихъ въ замужже безъ вѣдома опекунова невидавать - -	11	3	5
Мать.			
— Если наслѣдное дитинное имѣніе потераетъ должна награждать - -	11	3	4
— Опеку надъ дѣтми когда принимать- - - - -	11	4	2
— Еслибъ съ опеки своей дѣтей випускать нехотѣла- - - - - - - -	11	4	9
— Для какихъ причинъ дѣтей своихъ изректись и отъ наслѣдія отдалить можетъ- - - - - -	12	12	1
— По сину либо по дочери когда наслѣдіе взимаетъ - - - - - - - -	13	2	3
— И отецъ своего собственнаго имѣнія дѣтемъ съ принужденія ихъ ничего неуступаетъ кромѣ зъ доброго своего соизволенія - - -	13	6	—
— За сина или за дочеръ нетерпитъ - - - -	9	—	—
— Мать свою еслибъ кто изъ гневу тронулъ или по билъилиранилъдибо злословилъ какая казнь -	20	4	4
— Первого мужа дѣтей, задругого вишедъ въ замуже, изректись и за бенкартовъ или виблядковъ признавать не можетъ - - - - - - -	13	5	5
Межовщикъ.			
— Межовать и межовие дѣла отправлять въ какое время надлежитъ - -	17	7	7
— Межовать когда невозможно, и межованіе какъ отсрачивать - - - -	17	3	3
— Межовать грунта какъ, гдѣ доводи у одной сторони будутъ и у другой небудутъ и изъ сторонъ небудутъ же -	17	1	(2 (3
— Межовать при государевихъ грунтахъ какъ -	17	2	5
— Межовать помѣжнихъ съ государевими грунтами если управитель недопуститъ - - - - -	17	2	6
— Межовать кто межовщиковъ недопуститъ, какой винѣ подлежитъ -	17	2	2
— Межовщиками обвиненная сторона когда платится удвое - - - -	17	2	3
— Межовщиками обвиненного кому какъ штрафовать - - - - - -	17	1	4
— Къ межованію если кто на срокъ не станетъ когда оправдится а когда ни - - - - - -	17	4	2 3 5
— О межѣ спорной между грунтами государевими и владѣлческими кому присягать - - - - -	17	3	2
— За межи и грани спорние кого къ доказателству допущатъ и какъ доказивать - - - - - -	17	11	1
— На межовщика когда протестовать и когда и какъ его другимъ перемѣнять - - - - -	17	6	(1 (2
— Или коммиссарамъ межприсяга или - - - -	7	8	2
— Коммиссарамъ ратушнимъ должность - - - -	26	4	10
— Какіе дѣла изъ суда поручаются и какъ оние производить - - - .	17	11	1
— Позви отъ себе какъ давать - - - - - -	17	1	2
— Дѣло межовое какъ разсматривать и конци дѣлатъ - - - - - -	17	1	3
Безъ крѣпостай и примѣтъ межовыхъ свѣдителми и присягою какъ дѣло межовое разбирать - - - - - -	17	1	5
— Помѣжниковъ на грунтъ спорний призивать и при нихъ земли какъ межовать - - - - -	17	2	1
— Если опекунъ или въ закладѣ содержащій имѣніе межовать недопу-			

РЕЭСТРЪ.	Главы	Артик.	Пункты
стить кто убитокъ терпитъ	17	2	2
— Между государевими и иными грунтами какъ межовать - - - - -	17	3	3
— Первимъ по занесенному на нихъ челобитю а другимъ по оному челобитю на мѣсто ихъ опредѣленнимъ какъ межовать и слѣдствіе какъ кончить и оное слѣдствіе какихъ межовщиковъ въ книги вписивать - - - -	17	6	4
— О земляхъ чиновниковъ или управителей какими сдѣдителми розимать - - - - - -	17	13	4
— Къ межовщикамъ если кто на срокъ не станетъ ради правилнихъ причинъ - - - - - -	17	4	(1 (6
— Къ межовщикамъ повѣренного присилать свободно - - - - - -	17	4	4
— Межовщики хотя въ мнѣніяхъ своихъ согласуютъ, сторонѣ протестовать или челобитствовать свободно - - -	17	7	2
— Межовщики несогласные мнѣнія свои въ судъ какъ отправлять и судъ по тѣмъ мнѣніямъ какъ рѣшить имѣетъ - - -	17	7	3
— Межовщики и подмежовщики если при слѣдствіи въ чемъ погрѣшатъ, челобитствовать на нихъ свободно - -	17	9	3
— Въ межовщики кого избирать - - - - - -	17	8	2
— Межовщиковъ охраненіе отъ всякого опаства -	7	5	3
— Межовщиковъ въ какомъ судѣ посколко бить можно - - - - - - -	7	8	1
— Межовщиковъ должость -	7	8	3
— Межовщиковъ на слѣдствіе когда и какъ посылать-	7	16	—
— А когда не посилать -	7	17	5
— Межовщиковъ сроку кто смотритъ, тотъ искъ получаетъ - - - - -	17	4	8
— Межовщикамъ дѣла межовие своими руками закрѣлять - - - -	17	8	3
— Межовщиковъ мнѣніе и приговори за подступъ сторони когда неправильние бываютъ - - -	17	4	9
— Межовщиковъ слѣдствіемъ кто бъ не билъ доволенъ, какъ другихъ на ихъ мѣсто опредѣлять - - - - - -	17	6	2
— Межовщиковъ во время слѣдствія кому довольствовать - - - - -	17	8	2
— На межовщиковъ когда апелліовать свободно -	17	10	2
— На межовщиковъ если кто бьетъ челомъ напрасно, какий штрафъ-	17	6	3
— На межовщиковъ протестовать волно - - -	13	2	3
— Межовщикамъ между братями упорними роздѣлка имѣній силна - -	17	10	4
— Подмежовщикамъ гдѣ и какимъ бить должно -	17	9	1
— Подмежовщикамъ какие дѣла отправлять и погрѣшенія ихъ кому и какъ исправлять - -	17	9	2
— Межовщикъ когда самъ на означенний отъ себя срокъ небудетъ - -	17	5	1
— Межовщикъ за просрочку что и которой сторонѣ платитъ и когда чина лишенъ бываетъ - -	17	5	2
— Межовщикъ если би кому или кто межовщику какую обиду въ грунтахъ здѣлалъ, какъ изслѣдовать - - - - -	17	19	1
— Межовщикъ когда умретъ гдѣ его дѣла и какъ содержать - - - -	17	8	4
— Съ межовихъ дѣлъ виписи какъ видавать - -	17	8	4
— Межовие конци и знаки какъ чинить и описивать - - - - - -	17	8	1
— По межовимъ дѣламъ болний въ чемъ присягаетъ	17	4	5
— По межовимъ дѣламъ декрети судовие въ книги гродские вписивать свободно - - - - -	17	6	4
— Въ межовихъ дѣлахъ кто къ доводу ближший -	17	1	5
— Межовихъ дѣлъ писарямъ каково награжденіе за труда - - - - - -	17	8	2
— Въ межовихъ дѣлахъ свидителей какихъ прини-			

РЕЭСТРЪ.	Главы	Артик.	Пункты
нимать - - - - - -	—	—	—
— Кто опорочитъ, доводить имѣетъ, если не доведетъ, какій штрафъ -	17	12	1 2 3 4
— А какихъ отставлять да на ихъ мѣсто другихъ избирать - - - - -	—	—	—
Межа.			
— Межу или грань кто би кому спортилъ каковъ штрафъ - - - - - -	17	14	1
— Или грань старую какъ поновлять свободно- -	—	14	2 3
— Двора, огорода и другого домашнего грунту какъ дѣлать - - - -	10	18	1
— Сосѣдскую спорную какъ рознимать - - - -	19	18	2
— Въ межу свою кто бъ государевъ грунтъ занималъ а управитель волости государевой по смѣжнимъ грунтамъ межовать недопущалъ -	17	2	6
— О межу двохъ уездовъ какихъ межовщиковъ виспать и какъ межовое дѣло производить -	17	7	1
Мелница если спортится на такой греблѣ где и другие сабри мелници свои имѣютъ, хозяину тоей мелници спорченной какъ въ другихъ на той плотинѣ мелницахъ хлѣбъ молоть и какъ свою скоро починять -	18	3	5
— Къ мелници кто хлѣбъ первѣе привезетъ, тому первѣе и молоть -	18	6	4
— Мелницу чужую если кто сожжетъ или спортитъ	18	4	4
— Мелници строить гдѣ свободно - - - - -	4	5	—
— Мелници всякому содержать безъ обиди другихъ - - - - - -	18	6	1
— Мелницъ вновъ гдѣ недопущать- - - - - -	—	—	7
— Мелничние сарники въ равной мѣри содержать, и оихъ не подвишать ниже понижать - - -	18	6	2
Металли и минерали на чиемъ нибудь грунтѣ найденние на Государя принадлежать, а за грунтъ бить челомъ Государю - - - - - -	17	19	8

РЕЭСТРЪ.	Главы	Артик.	Пункты
Мирские въ духовнихъ дѣлахъ подлежать духовному суду- - - - - - -	6	1	1
— Мирскимъ духовнихъ въ духовнихъ дѣлахъ несудить и въ дѣла невступать - - - - -	6	1	1
Примиреніе.			
— Такъ силно какъ и приговоръ - - - - - -	7	25	5
— И прежде судового рѣшенія бить можетъ а о такомъ въ судѣ обявлять - - - - - -	7	25	6
— Въ своей силѣ содержать кто нарушитъ - - -	—	—	8
— Въ какихъ дѣлахъ не бивастъ - - - - - -	7	25	9
— Примиреніяхъ учиненное зъ какихъ причинъ не бываетъ силно - -	7	25	10
— Между самими сторонами учиненное зъ какихъ причинъ небиваетъ силно - - - - - - -	7	25	11
— На миротвореніе сторонамъ какъ обовязаться-	7	25	5
— Миротворенія невозобновлять - - - - - -	7	25	5
— При миротвореніи самихъ между собою, доджни бить свидители	7	25	6
— Миротворители судебнимъ порядкомъ дѣла производить неодолжаются - - - - - -	7	25	3
— Миротворители если съ собою не согласуютъ -	7	25	2
— Въ мировительномъ писмѣ штрафъ на нарушителя класть - - -	7	25	3
— Миротворительное писмо въ книги урядовие записивать свободно - -	7	25	6
— На миротворительномъ писмѣ свѣдителямъ подписиватся - - - - -	7	25	6
— По мирителному писму кто исполнять не похочетъ - - - - -	7	25	7
— Миротворителями кто бить не можетъ - -	7	25	5
— Миротворителямъ стороии отмищать не имѣютъ - - - - - -	7	25	4
Мнѣніе судей если не будетъ согласное - - - - -	8	25	2
Монархъ есть власть верховная надъ всѣми - - - -	3	1	1

РЕЭСТРЪ.	Главы	Артик.	Пункты
— Монархъ властенъ судить всякие персони и дѣла рѣшать и есть верховний всѣмъ судія- -	3	1	2
Монахъ.			
— Монахомъ кто въ совершенныхъ лѣтахъ доброволно станетъ наслѣдія не получаетъ- - - -	13	18	1
— Въ монахи или монахини съ принужденія не постригать - - - - - -	13	18	4
— Тестамента сочинять не силенъ - - - - - - -	12	2	4
— Въ имѣніяхъ предковъ своихъ непаслѣдуетъ -	13	18	1
— За умершого миру причитается - - - - -	13	18	1
— Зъ монастира виступить и наслѣдіе получить какъ можетъ - - - -	13	18	2
— Зъ монастира виступивъ паслѣдія когда нелишается - - - - - -	13	18	4
— Такожъ и монахиня.			
— Монахиня дѣвица или вдова какъ наслѣдіе получаютъ и не получаютъ - - - - - - - -	13	18	(1 (2
— По монаху кто наслѣдіе получаетъ, тотъ монаха и снабдѣвать одолжается - - - - -	13	18	1
Монету кто фалшуетъ и дѣлаетъ - - - - - - -	3	14	1
— Монети фалшивой о майстеру допосить, а неутаевать - - - - -	3	14	(2 (3
Моровая язва есть препятствіемъ суда - - - -	8	6	(2 (3
Мостового безъ указу небрать-	4	13	1
— Мостоваго отъ какихъ людей невзимать - -	4	14	1
— Мостовое сверхъ указа взятое возвращать у двое - - - - - - -	4	13	1
Мости подчинять тому кто мито взимаетъ - - - - -	4	13	1
— Мости въ городахъ на главняхъ улицахъ какимъ коштомъ строитись должны - - - -	26	5	1
— Мости на меншихъ улицахъ какъ строить и починять - - - - -	26	5	2
— На мостахъ непочиненихъ шкоди и убитковъ ставшихся на комъ искать - - - - - - -	4	13	(2 (3
Мужъ.			
— По смерти женином набитимъ обще имѣніемъ и вислужепнимъ самъ владѣетъ а по смерти его какъ наслѣдники -	10	9	7
— За потерянное женино приданное какъ отвѣтствуетъ - - - - - -	10	11	—
— Женѣ породою не равний	10	22	3
— Приданного жениного почему лишается - - -	10	26	2
— Женѣ своей какое имѣніе дарить силенъ - -	10	30	2
— Женѣ своей вѣна собою записанного ни закладивать ни продавать и никакимъ образомъ завесть когда не силенъ-	10	31	1
— Вѣнованнимъ жени своея имѣніемъ какъ хотя радѣть воленъ - -	10	31	2
— Женѣ своей вмѣсто вѣна записанного другое что опредѣлить можетъ ли	10	31	3
— За жену не терпить - -	9	5	—
— Если кого обидитъ, самъ изъ своего имѣнія награждать долженъ - -	10	32	1
— Суетратний - - - - -	10	34	1
— Убогий съ женою убогою ежели какое имѣніе трудомъ обще набудутъ -	10	35	1
— По смерти жени общее набитое имѣніе самъ получаетъ - - - - -	10	35	4
— По женѣ когда получаетъ наслѣдіе а когда ни - - - - - - - -	13	5	—
— Законний по женѣ законной паслѣдуетъ - - -	13	5	—
— Женъ двѣ живихъ ежели вдругъ имѣть би - -	23	6	(1 (2
— И жены незаконние посебѣ не паслѣдуютъ- -	10	37	2
— Жену зъ монастира взять когда силенъ - - -	13	18	3
— На жену за прелюбодѣніе въ какихъ случаяхъ челобитствовать не можетъ - - - - -	23	3	—
— Если жену свою билъ или какимъ нибудь образомъ умертвилъ - - -	20	7	1
— За мужа убитого оставшаяся беременная жена головщину какъ получаетъ - - - - - -	20	49	—
По *мужней* и *женином* смерти			

РЕЭСТРЪ.	Главы	Артик.	Пункты
кон обще трудомъ нажили имѣніе, кому принадлежитъ оное - - -	10	35	3
На *мученіе* никого напрасно неотдавать - - - -	7	6	6
Мѣры хлѣбные и питейные вѣси и локтѣ вездѣ должни быть равные, а кто иные подставляетъ какъ штрафовать - - - -	26	4	3
Мѣщане по отправленію похода въ своемъ прежнемъ званіи быть должни -	5	1	4
Мясникамъ за не исполненіе должности оныхъ штрафъ - - - - -	26	5	5
— Мѣщанамъ въ походъ ходить когда - - - -	5	1	4

Н.

Наёмъ.			
— За наемъ дому или амбару, лавки для поклажи товаровъ тѣжъ товари когда хозяину арестовать можно - - -	15	2	—
— Въ наемъ взятой вещи неприсвоевать непортить и не терять, и сверхъ срока не удерживать - - - - - -	16	18	(1 (2 (3
Наёмщикъ.			
— Въ наемной землѣ отъ наводненія спорченной ему платежъ когда убавляется - - - - -	15	3	—
— Наемнимъ имѣніемъ какъ ему владѣть - - - -	15	4	1
— Если что онъ въ наемномъ имѣніи присвоитъ	15	4	2
— Что въ нанятомъ имѣніи онъ застанетъ тое хозяину оставлять а ему свое принять - - -	15	4	3
— За порчу и убитки хозяину въ наемномъ имѣніи когда награждать, а когда ни - - - -	15	5	(1 (2
— За наемную движимую вещъ въ наймѣ пропалую какъ награждать	15	5	3
— Ему хозяину отъ наемнаго имѣнія для чего отказать а онъ наемного имѣнія для чего отрекпись можетъ - -	15	6	(1 (2
— Когда и какъ ему зъ наемного имѣнія виступить - - - - - -	15	6	3
— За неуплатку наемного имѣнія какъ ему отводиться и когда и въ чемъ ближшій онъ присягать - - - - - -	15	7	(1 (2
— Наслѣдники его за неуплатку когда не присягаютъ и когда договоръ его содержать должни - - - - - - -	15	(7 (8	(2 (1
— Сколько онъ въ наемномъ имѣніи прожилъ, за столько и наслѣдники его хозяину и наслѣдникамъ его платить должни - - - - - - -	15	18	2
Найденная вещъ.			
— Если кто къ ней въ пять лѣтъ не явищется, куда оную дѣвать во время наводненія, изъ судна виброшенную кому и какъ отдавать и кто утаитъ какъ его винить	18	1	(3 (4
— Воромъ брошенную и найденную на уряду облявлять не утаивать и уряду оной не терять но истцу какъ отдавать - - -	25	7	1
Въ *наказаніи* когда умѣренность содержать - - - - -	7	4	6
За *нападеніе* безъ убійства, побоевъ и безъ ранъ каковъ штрафъ - - - -	20	23	3
— О нападеніи кому присягать, смотри присяга			
— За насиліе или гвалтъ какой штрафъ - - -	20	1	1
— Насиліе, нападокъ или рани еслибъ кто учинилъ - - - - - - -	20	22	2
— Насиліе зъ наущенія, зри наустителъ			
Насильникъ или нападчикъ еслибъ на чій домъ либо на квартеру наехавъ кого побилъ или ранилъ либо убійство или убитки какие сдѣлалъ - -	20	1	5
Насилника или нападателя еслибъ кто ранилъ либо въ смерть убилъ, гдѣ и кому объявлять и какъ оправдатся - -	20	31	(1 (2
— Насильнику дѣвицъ и женъ какая казнь - - - -	23	12	(1 (2

РЕЭСТРЪ.	Главы	Артик.	Пункты
— Насильнику монахинь казнь	23	13	—
— Насилованной дѣвицѣ или вдовѣ либо замужней женѣ насилія своего доводить	23	12	3
— Насилованной еслиби насильника своего за мужа принять похотѣла	23	12	3
— Насилованная еслибъ нескоро о своемъ насиліи объявила	23	12	4
— Насилованная на безлюдномъ мѣстѣ насиліе свое какъ объявлять имѣетъ	23	12	5
Наслѣдіе.			
— Наслѣдіе что есть	13	15	1
— По дураку и по лишенному ума кто получаетъ	12	2	7
— Тестаментомъ кому записывать	12	3	—
— По смерти отца и матере кто получаетъ	13	1	1
— Къ наслѣдію ближность тройкая	13	2	1
Наслѣдники.			
— За умершого преступника противъ маестата государева какъ отвѣтствуютъ и когда наслѣдія лишаются	3	3	8
— Многихъ противъ одного какъ наслѣдствуютъ	13	1	5
— Низходящие и въ гору идущіе и побочние другъ по другу какъ наслѣдуютъ	13	2	(2 (4
— По калѣкахъ кто наслѣдуетъ	13	8	3
— Для полученія наслѣдія показивать право которое и предокъ его имѣлъ	13	15	1
— Когда того не получаетъ, что предокъ его потерялъ	13	15	1
— Имѣніе предкомъ своимъ проданное купцу уступать когда неодолжается	14	26	1
— Если за проданное предкомъ своимъ имѣніе взятихъ денегъ возвратить или не могъ или не похотѣлъ	14	26	1
— Если многіе въ викупѣ закладного имѣнія несогласуютъ	14	27	2
— Что на умершемъ предку его приговорено, тое исполнять какъ и когда долженъ	8	6	7
— При размежованіи опекуномъ потераннихъ грунтовъ какъ ему ходить	17	2	4
— Наслѣдникъ поклажи, зри поклажа.			
Наустителя и наущеннаго за убитки безчестіе, побой, рани и убийство, какъ винить	20	40	—
Неволний.			
— Насиліемъ его не женить	10	2	2
— Вѣно женѣ записивать и приданное принимать въ чемъ и какъ можетъ	10	8	2
— Тестаменту ему не сочинять	12	2	6
— *Невольний*, зри *слуга невольний*.			
Невѣрный.			
— Когда его смертію казнить	2	4	4
— За невѣрного повѣреннимъ бить можетъ	8	8	2
— Въ малой Россіи ему не жить, грунтовъ непокупать и чиновъ неимѣть	30	7	1
— Если станетъ христіанином	30	2	4
— Когда новокрещеннаго обезчеститъ либо обидитъ или въ смерть убьетъ	30	2	4
— Головщина и всякая ему навязка какова	30	2	5
— Когда онъ христіанина убилъ либо узувѣчилъ	30	3	1
— Невѣрний на невѣрного еслибъ въ чемъ челобитствовалъ	30	5	1
— За христіанина повѣреннимъ бить можетъ	30	6	(1 (2
— Если бъ христіанинъ съ нимъ либо онъ съ христіанином бился въ спорѣ, кому и какъ присягать	30	7	1
— Всякому по формѣ своея вѣри присягать	30	7	2
— Платья необичайного ему неносить	30	9	—
Нечистота.			
— Съ города какъ и куда вивозить	26	5	3

РЕЭСТРЪ.	Главы	Артик.	Пункты
— Всякому съ своего двора и изъ улицы противъ двора лежащую вывозить	26	5	4
— Изъ улицъ общихъ зъ города кому и какъ вывозить	26	5	4
Новокрещенныхъ въ чини малороссійские не вибирать а дѣти ихъ чини получаютъ	4	1	2
	30	2	4
Ногу шляхтичу если кто нарочно или ненарочно отсѣчетъ или отрѣжетъ либо повредитъ	20	46	2 4 5 11
— Ногу, руку, носа шляхтичу еслибъ кто нарочно или не нарочно отрѣзалъ или отсѣкъ либо повредилъ	20	46	2 4 5 11
Нужниковъ близъ сосѣдскаго грунта не ставить	19	16	1
Нѣмци когда не наслѣдуютъ	13	8	3
О.			
Обидъ всякому своихъ искать	5	14	4
— За обиду отъ кого женѣ или обручницѣ учиненную суда кому искать	10	22	—
— О обидѣ своей молчать всякому свободно поки похочетъ	7	3	3
Обикновенія добрил силу права имѣютъ	7	4	5
Облиги безъ свидѣтелей писани какови силни	14	10	1
— Облиги или кабалы еслибъ кто фалшовалъ или виновъ сочинялъ	14	22	1
— Облиги на долги еслибъ били потеряни	16	1	2
— Облиги чужие на долги другому кому почему не силни	16	6	1
— Облиги, зри записъ.			
Обовязательства всякие на урядѣ какъ записивать	13	3	3
Въ обозъ если бъ кто кого ранилъ либо убилъ или ударилъ либо обезчестилъ	5	16	—
Оборона.			
— Еслибъ кто кого къ смерть убилъ, какъ оправдается	20	28	(1 (2
— Кто кого ранитъ и о томъ естли окрестнимъ людемъ и въ судѣ объявитъ или необъявитъ	20	29	1 2 3
— Обороняя слуга господина, подчиненний владѣлца, пріятель пріятеля или невѣрного ранитъ либо въ смерть убьетъ	20	30	(1 (3
— Еслибъ кто кого ранилъ или убилъ, какъ ему оборони доказивать и еслибъ недоказалъ	20	30	8
— Обороняя себе если кто не нападателя, но невинного въ смерть убьетъ	20	31	2
— Оборони правила и если кто оние преступитъ	20	34	1 2 3 1
Обѣтъ двоихъ къ супружеству когда исполняется	10	1	3
Обѣтница.			
— На словахъ и изъ шутокъ вильнѣ несилна	14	16	1
— И какого обищателя къ исполненію принуждать	14	16	1
— Писменно утвержденная одна силна	14	16	1
— Не пристойная къ правамъ и справедливости противная несилна	14	16	2
— Колодника или арестанта ничего не важить	14	16	2
— Отъ сиротъ учиненная несилна	11	9	1
— По обѣщанію имѣній никому недоходить	14	16	3
— Кто обѣщаетъ оному больше и менше, тотъ менше исполнить долженъ	14	16	4
— Огнемъ кто работаетъ гдѣ и какъ ему свое къ майстерству старание имѣть	19	16	2
Оговоренний.			
— Владѣлецъ или прикажчикъ по оговору отъ подданнихъ или слугъ въ воровствѣ если неподозрителний присягою какъ отвестись можетъ, хотябъ оговорщикъ и по смерть свою не отговорилъ	25	8	3

РЕЭСТРЪ.	Главы	Артик.	Пункты
— Владѣлецъ или прикажчикъ отъ подданныхъ или слугъ оговоренный въ четвертый разъ чему подлежатъ - - -	25	8	3
— Оговоренный отъ злодѣевъ по явнымъ подозрѣніямъ, кои напередъ разыскиваться могутъ -	25	8	4
Огорода межа, зри межа.			
— Огорода помѣжнаго грунту, смотри перетика.			
Въ озерахъ государевыхъ рибы не ловить - - - - -	3	15	—
— Озеръ занятыхъ кому употреблять - - - - -	8	2	5
— Озеро если высохнетъ кому земля - - - - - -	18	2	6
— Въ озери чужомъ если кто рибу виловить - -	18	5	1
— Въ озерѣ чужомъ еслибъ кто рибу насано ловилъ безъ бою или и бой учинилъ - - - -	19	10	—
Око шляхтичу если кто нарочно или не нарочно вибьетъ или ослѣпитъ либо повредитъ - - - -	20	46	2 4 5 11
Отмщеніе божіе судіямъ за неправосудіе и презрѣніе правди - - - - - -	7	4	2
Опека.			
— Опекѣ мужней надъ женою разнствіе отъ общихъ сиротинныхъ опекуновъ - - - - - -	10	22	3
— Отцу дѣтей въ опекѣ, а вдовѣ матери ихъ какъ содержать - - - - -	11	2 3	1 1
— Матеръ надъ дѣтми помужней дудовной если нерадѣтелно содержитъ, имѣніе ихъ суетратитъ и сама безчинно живетъ, дѣти въ опеку кому вручать -	11	3	2
— Надъ вдовою суетратного	11	3	2
— Дядей или близкихъ родственниковъ надъ дѣтми когда бываетъ - -	11	3	2
— Опеку надъ дѣтми когда отбирать и другого опекуна съ уряду когда опредѣлять - - - -	11	3	3
— Съ уряду какъ опредѣляется - - - - - -	11	3	4
— Дѣтей если бабка или матеръ ихъ опеки несодержать оную вручать кому - - - - - -	11	4	2
— Дѣтей, по смерти отца и матере ихъ, родственникамъ ближайшимъ по отческой и матерной линіи когда бываетъ -	11	4	3 4
— Дитинное имѣніе, если родственники въ опекѣ содержать будутъ и что съ оного потеряютъ, какъ награждать - -	11	4	4
— Если родственникъ въ опеку дѣтей самъ принять похочетъ - - -	11	4	9
— Опекѣ безъ уряду и безъ записѣ имѣній никому непринимать - - - -	11	4	10
— Надъ дѣтми и надъ матерью ихъ пока замужъ выйдетъ опека бываетъ	11	4	11
— Вдова дѣтей своихъ если въ опекѣ не содержитъ -	11	5	1
— Надъ суетратнымъ и лишеннимъ ума когда бываетъ - - - - - -	11	6	1 2
— Братъ старшій еслибы надъ меншими опекѣ не принималъ - - -	11	7	3
— Опека съ принужденія уряда когда бываетъ -	11	7	3
— Опека надъ калѣками -	13	8	3
Опекунъ.			
— Опекунъ что есть и для чего къ сиротамъ опредѣляется и въ опекѣ какое его обовязательство - - - - - - -	11	1 3	1 2 3 4
— Дѣтей малолѣтнихъ отъ матерѣ ихъ не отбирать, но когда они при матерѣ будутъ, онихъ какъ ему наблюдать - - -	11	3	5
— Отческою духовною если будетъ опредѣленъ порукъ ему по себѣ не ставить - - - - -	11	4	1
— Имѣній своихъ ему непродавать и не закладывать, поки дитинную окончитъ опеку - - -	11	4	4
— Кто зъ родственниковъ дѣтей къ содержанію опеки надежнѣйшій, того опекуномъ къ нимъ опредѣлять - - - -	11	4	5
— Посторонний ко опекѣ когда съ уряду опредѣляется - - - - -	11	4	6

РЕЭСТРЪ.	Главы	Артик.	Пункты
— Надъ разными дитинными имѣніями одинъ бить долженъ	11	4	7
— Родственниковъ дитинихъ къ опекѣ ихъ съ уряду когда принуждать	11	4	8
— Должность опекунова	11	7	—
— Опекунъ для чего отставляется и другимъ перемѣняется	11	7 8	1 1
— Сиротинное имѣніе какъ ему содерживать и кому опеку издавать	11	7	2
— Какъ и кому счетъ съ опеки издавать и изъ приходовъ дитинихъ какое ему за труда награжденіе	11	8	2
— Если бы опеки уступить и счету издавать не похотѣлъ	11	8	3
— Сиротамъ за убитки ихъ когда награждать	11	8	3
— Если бы инвентара не учинилъ и убитки въ сиротинномъ имѣніи подѣлалъ	11	8	4
— Наслѣдники его когда сиротамъ отвѣтствуютъ	11	8	4
— За обиду сиротъ ему отстоевать, и если что сиротиннаго потеряетъ	11	9	1
— Сиротинныхъ людей ему по какимъ дѣламъ судить	11	9	2
— Если самъ преступитъ самъ и отвѣтствуетъ	11	9 10	2 4
— За сиротъ въ какомъ случаи неотвѣтствовать	11	9	3
— Если въ чиемъ на сиротъ иску на срокъ не станетъ	11	9	4
— Сиротиннаго имѣнія никому не продавать и самому некуплять и никакимъ образомъ нерастощать а ему купить когда и какъ волно	11	10	1
— Сиротинное имѣніе еслибы онъ кому продалъ или уступилъ, сироти какъ сискать могутъ	11	10	2
— Сиротинныхъ имѣній ему не межовать	11	10	1
— Имѣніе сиротинное продать, заложить и въ вѣчность пустить когда можетъ	11	10	3
— За имѣніе сиротинныя потерянное когда не отвѣтствуетъ	11	1	4
— Еслибы за обиди сиротинные права несокончивъ умеръ	11	1	6
— По смерти отческой, въ отлученіи сина его въ какие далние страни къ имѣніямъ его опекуна какъ опредѣлять	11	11	—
— Опекунъ въ опеку за имѣніе сиротинное когда счетъ издаетъ	11	1	—
— Если сирота деньги свои проиграетъ, опекунъ тѣхъ денегъ какъ доискивается	16	5	6
— Опекунъ если что при межованіи сиротинихъ грунтовъ потеристъ, отци межовщикъ			
Опороченный.			
— Опороченный чимъ можетъ оправдится	25	3	6
— Честному и неподозрительному оговоръ безъ лица и довода не предитъ, и порицателя за безчестіе опороченного какъ наказивать	25	9	1
— Еслибъ кого злодѣй опорочилъ и тотъ порокъ билъ бы записанъ, но недоведенъ, тогда опороченный отъ порока отприсягтись и на порицателѣ за безчестіе свое искать можетъ	25	9	2
— Еслибъ присягши не похотѣлъ, чему подлежитъ	25	9	2
— Опороченный трижди подозрѣніемъ какъ присягов отъ того порока отвестись можетъ	25	9	3
— Когда истцу убитки платитъ а себѣ виноватого ищетъ и когда за подозрителного признается	25	9	3
Оправданіе что есть	8	18	7
Орудія, инструмента майстерскіе кто въ наслѣдіе получаетъ	13	16	—
Оружіе еслибъ кто въ непріятельскую землю вивозилъ	3	2	7
Осужденный на смерть.			
— Смерть ему за недѣлю			

РЕЭСТРЪ.	Главы.	Артик.	Пункты.
объявлять для приуготовленія себя къ смерти	25	11	1
— Пріятелей его и духовныхъ лицъ какъ допущать	25	11	2
— Исповѣдника ему опредѣлять для диспозиціи христіанской	25	11	2
— Во время сидѣнія его въ покоянной и даже до места экзекуціи и до кончины его священнику при немъ присутствовать	25	11	2
— Духовному ко очищенію винныхъ его не наговаривать	25	11	3
— Хмѣлного питія ему пить недовущать	25	14	4
— До опредѣленного екзекуціи мѣста съ какимъ обереженіемъ его провадить и на томъ мѣстѣ декретъ объ немъ читать	25	12	(1 (2
— Палачу какъ его казнить	25	12	3
— Еслибъ кто его съ тюрми или ведомого къ екзекуціи отнялъ либо палача въ то время прибилъ либо въ смерть убилъ	25	12	4
— Осмотръ убитковъ, побоевъ, ранъ и убійствъ, зри Возній.			
Отвѣтчикъ.			
— Отвѣтчикъ что есть и что ему противъ челобитья разсуждать	8	1	2
— Челобитчику когда искъ платить	7	3	4
— Когда по реестру не отзовется и по трохъ днехъ въ судѣ неявится какъ его винить	7	15	2
— Когда отъ позва бѣгаетъ или укрывается какъ его сискивать	7	17	
	8	3	4
— Когда съ одной въ другую юрисдикцію перейдетъ какъ его и кому судить	7	17	5
— Когда онъ станетъ, а челобитчикъ не станетъ на срокъ, каковъ и кому штрафъ	8	5	1
— Когда онъ станетъ челобитчикомъ	8	5	1
— Отъ челобитчикова иску когда свободенъ	8	5	2
— Когда и какъ ему дается отсрочка	8	5	(4 (5
— По другомъ срокѣ челобитчику искъ какъ платить	8	5	5
— Въ него подписку въ чемъ и когда брать	8	5	5
— Въ какихъ дѣлахъ отсрочки ему недавать	8	5	6
— Если умретъ по кое время дѣло отсрочивать	8	5	7
— Если на первій на второй и на третій срокъ въ судѣ не станетъ	8	6	1
— Если правильныхъ причинъ своего нестатя въ судѣ не объявитъ и недоведетъ	8	6	3
— Если по другомъ позвѣ за болѣзнію въ судѣ не станетъ	8	6	(4 (5
— Если объявитъ себе въ судѣ больнымъ, а будетъ здоровъ	8	6	5
— Повѣренного ему въ судъ посилать свободно	8	6	5
— Если по третемъ позвѣ самъ въ судъ не станетъ ни повѣренного не пришлетъ	8	6	6
— Если челобитчику за просрочки платить не будетъ	8	6	6
— Умершого наслѣдники просрочки его не платятъ и въ судъ имъ какъ становится	8	6	7
— Повѣренного ему въ судѣ какъ представлять	8	7	4
— Ему самому по дѣлу его, а не повѣренному присягать	8	11	2
— По пріемѣ копіи съ челобитья въ судъ ему когда явится	8	12	3
— По немъ поруки какъ и когда брать и къ поставкѣ порукъ какой срокъ давать	8	12	3
— Егда порукъ не подставитъ его арестовать	8	12	3
— Допросные его рѣчи на изготовленной тетрадѣ записывать	8	12	3
— Ему съ челобитчикомъ когда въ судъ прихо-			

РЕЭСТРЪ.	Главы	Артик.	Пункты
дить и когда его изъ суда невипущать - -	8	12	4
— Противъ челобитья какъ его допрашивать - -	8	12	5
— Допросъ ему изъ писма говорить свободно - -	8	12	5
— Стороннихъ его рѣчей въ судѣ не принимать и о тѣхъ рѣчахъ какъ и когда въ судѣ изслѣдовать или оные въ другій судъ когда отсилать - - - - - -	8	12	5
— Въ допросѣ ему правду говорить - - - - -	8	12	5
— Если чего въ допросѣ запрется а во оправданіи покажетъ и если въ суднихъ его рѣчахъ рознь будетъ - - -	8	12	5
— Оправданіе ему како говорить - - - - - -	8	12	7
— На суднихъ рѣчахъ ему съ челобитчикомъ обще подписиватся - - -	8	12	7
— Его крѣпостей челобитчику, а челобитчиковихъ ему копій какъ и какие въ судѣ давать	8	12	8
— Для оправданія какой ему дается срокъ - -	8	12	9
— Что къ дѣлу его потребно тое ему въ судѣ представлять и показивать	8	12	9
— На оправданіи ему какъ подписиватся - - - -	8	12	10
— Послѣ подпису на своихъ суднихъ рѣчахъ что и когда говорить не силенъ - - - - - -	8	12	10
— Въ суднихъ своихъ рѣчахъ когда и какъ поисправитись можетъ -	8	12	9 10
— По окончаніи суднихъ рѣчей въ чемъ подписку или поруку съ него брать - - - - - -	8	12	11
— На виписке какъ ему подписиватся - - -	7 8	6 12	6 11
— Ему съ челобитчикомъ и по окончаніи суднихъ рѣчей миритися какъ свободно - - - - -	8	12	12
— При присягѣ свѣдителей бить ему самому - -	8	15	(4 (7
— Противъ челобитчика въ судѣ ему ничего нового не затѣевать и волокити не чинитъ - - -	8	23	1
— Когда онъ съ челобитчикомъ судомъ расправится а третій къ тому жъ иску примѣшаѣтся	8	23	2
— Еслибъ спорное съ челобитчикомъ имѣніе прежде рѣшенія дѣла кому онъ уступилъ - - -	8	30	(1 (2
— За обману и подлогъ въ дѣлѣ какъ его штрафовать - - - - - -	8	38	1
— Челобитчику убитки когда награждать - - -	8	39	2
— Оправданія отъ него когда непринимать - - - -	9	1	(1 (2
— Если истца за наслѣдника къ искомимъ имѣніямъ не признаваетъ -	9	2	—
— За побой рани или увѣчье недорослихъ дѣтей когда присягою оправдается -	20	13	2
Отецъ.			
— За отца сину служить -	5	7	—
— Дитинное или матерное имѣніе какъ ему содержать и еслибъ кому съ того имѣнія что продалъ или заложилъ и изъ имѣній дитиннихъ дорослому часть какъ опредѣлятъ - - - -	11	2	3
— Для какихъ причинъ дѣтей своихъ изректись и отъ наслѣдія ихъ отдалить можетъ - - -	12	12	1
— По дѣтехъ когда наслѣдуетъ - - - - - -	13	2	3
— Съ принужденія дѣтемъ ничего ему неуступать	13	6	—
— Матернія имѣнія дѣтемъ когда уступаетъ сщету ему съ тѣхъ имѣній не чинить - - - - -	13	6	—
— Сина для чего и когда отдѣлить и съ подъ власти своей отпустить можетъ - - - - -	13	12	1
— Вибладкамъ какова имѣнія записивать не силенъ - - - - - -	13	11	2
— Когда дитину не признаетъ за своего оная за виблядка признавается - - - - - -	13	21	5
— Какой дитини изректися и виблядкомъ порочить не можетъ - - - -	13	21	5
— Если бъ его кто изъ дѣтей зъ гнѣва пхнулъ,			

РЕЭСТРЪ.	Главы	Артик.	Пункты
побилъ или ранилъ либо злословилъ - - -	20	5	2
— По отцу убитомъ головщини искать, зри убійство.			
Откупъ имѣній за контрактомъ, какъ содержать - - - - - - -	15	1	1
— Откупщика съ наемнаго имѣнія не вигонять но заступать и убитки ему награждать должно- -	15	1	3
— Откупщику съ откупного имѣнія какъ служить - - - - - - -	5	5	—
Отравою если кто противу Государя злоумыслить - - - - - -	3	2	4
— Отравою если кто кого умертвить либо отравить да не умертвитъ или отравитъ умыслить	20	18	1 2 3 4
— Къ отравѣ совѣтниковъи помощниковъ какъ винить- - - - - - - -	20	18	4
Островъ на рекѣ граничной какъ и кому употреблять - - - - - -	18	2	4
Отступники.			
— Отъ вѣри казнь - - -	2	3	1
— Обратившіеся къ вѣри -	2	3	2
— Паки отступившие - -	2	3	3
— Малолѣтные и по нуждѣ	2	3	4
— Обратившіеся въ ересь или расколъ - - - -	2	4	1
— Обратившіеся отъ ересѣ-	2	4	2
— Обратившіеся паки въ ересь - - - - - - -	2	4	3
Ошибкою ктобъ чужій хлѣбъ пожалъ, траву покосилъ, сѣно забралъ или лѣсъ порубалъ - - -	24	19	4
Охотникамъ какъ съ собаками въ какое время и гдѣ на ловли не вшежать -	22	1	10
П.			
Парохіянамъ священника своего почитать - - -	6	3	3
Пастухъ.			
— Общій и особенний бить можетъ - - - - - -	29	3	1
— По уговору своему все исполнятъ - - - -	29	3	2
— За приключившіюся ему болѣзнію либо самому либо объявителямъ другого на его мѣсто поставить, а съ онимъ сколко часъ рощитатся - - - - - - - -	29	3	2
— Съ поля въ цѣлости скотъ приганять потерянную же скотину награждать кромѣ нечаянного случая - - - - - - - -	29	3	3
— За скотину съ поля убѣгающую невиноватъ -	29	3	4
— Съ хозяиномъ споръ о пропавшей скотинѣ какъ разсуждать - - - -	29	3	5
— За скотину пропалую не отъ побреженія его бываетъ не виноватъ - -	29	3	6
— Заохромалую скотину отъ скотини не виноватъ но чия скотина повредила тотъ шкоду нагрождать долженъ - - - - -	29	3	1 2 3 4 7
— Когда скотомъ хлѣбъ посѣянний или траву потолочилъ - - - - -	20	3	8
Пахарей когда въ судъ призивать а когда не призивать - - - - - -	29	1	1
Пахатнымъ людямъ около хлѣба и сѣнби упражнятся безопасно и кто ихъ самихъ или орудіе и что другое къ земляной работѣ надлежащое пограбитъ - - - - -	17	18	3
Пашквилянтъ если би кого подметними писмами или въ нечестномъ либо криминалномъ дѣлѣ въ правду какъ напрасно оклеветалъ либо опорочилъ - - - - -	20	59	1 2 3
Перевозного безъ указу небрать	4	13	1
— Перевозное сверхъ указа взятое удвое возвращать- - - - - - -	4	13	1
— Перевозного отъ какихъ людей небрать - - -	4	14	1
Перекупщикамъ походнимъ штрафъ- - - - - -	5	18	2
Перотника спорная спорченная еслибъ не била подчинена - - - - - -	19	19	2
Персони какие и когда изъяти суть отъ мученія - -	25	6	5
Перстъ у руки или ноги шляхтичу если кто нарочно или непарочно от-			

РЕЭСТРЪ.	Главы	Артик.	Пункты
сѣчетъ либо повредитъ	20	46	(2 (3
— Перстъ женѣ или дѣвицы шляхетской мучителски кто отрубитъ или отрѣжетъ	20	26	—
Печати кто фалшуетъ	3	13	—
— Печати на всякомъ урядѣ бить должни	14	3	3
— Печати кто новые дѣлаетъ или готовые отъ писара отбираетъ и къ другимъ приправляетъ	14	22	1
— Печати судовые какие бить имѣютъ	7	13	—
— Печатью судовою урядовые всякие письма печатать	7	13	—
— Печать судовую кому содержать	7	13	—
Печей близъ госѣдского грунту не становить	19	16	1
Печь хлѣбную какъ ставить	19	16	2
Пивоварню гдѣ и какъ становить	19	16	2
Писаръ.			
— Отъ переписки воинскихъ людей ничего небрать	5	11	1
— Въ книгахъ гродскихъ запись сознать и междо закладчикомъ и займодавцемъ раздѣлки когда отмѣчать	14	9	(1 (2
— Въ писарѣ судовые кого и какъ сбирать	7	6	1
— Судовымъ на чинъ свой присягать	7	6	1
— Въ судныхъ дѣлахъ чего смотрѣть	7	6	2
— Вмѣсто его если кто дѣло исправитъ когда силно	7	6	2
— Въ судѣ голосу не имѣетъ но токмо судямъ представляетъ и завременно прежде судей въ судебную избу приходитъ и дѣла исправляетъ	7	6 15	4 1
— Чего за канцеляристами смотрѣть и чего невозбранять	7	6	5
— На какихъ виписках подписываться	7	6	6
— Свои представленія когда судямъ на письмѣ представлять	7	6	7
— По дѣламъ когда никакой вины не подлежитъ	7	6	7
— Взятковъ отъ судимыхъ сторонъ невимагать и волокити имъ нечинить	7	6	8
— За труда доходъ и за излишніе взятки штрафъ	7	7	1
— На его кто бьетъ челомъ въ судѣ кому тое дѣло поручать	7	7	2
— По какимъ дѣламъ повѣреннымъ бить можетъ	8	8	1
— Для вписанія судныхъ рѣчей тетради какъ заготовливать	8	12	3
— Судовыя рѣчи вѣрно записивать	8	12	7
— Если кого въ судѣ обезчестить ранить или убьетъ	7	12	(1 (2
— За неправое рѣшеніе когда бываетъ виноватъ	8	35	5
Письма.			
— Если у кого по случаю пропадутъ	14	21	1
— Урядовые на долги или другое что кто потеряетъ изъ уряду паки видавать	14	21	2
— На долги кто потеряетъ должникъ вѣрителю паки видать долженъ если въ долгу незапирается	14	21	2
— Ветхіе въ книги градскіе какъ вписивать	14	21	3
— Фалшиво и подложно составленное на всякую вещъ или имѣніе если кто покажетъ а тѣбъ отъ кого другого ему пришли	14	22	2
— Однимъ когда нѣсколко персонъ кому на что запишется	14	23	—
— Письма чии суть, обратно ему отдавать	7	19	(1 (2
— За хулительные письма противъ государева маестату смертію казнить	3	2	5
— Письма противъ погрожчика, смотри погражчикъ.			
— Случаемъ въ потерянія изображенная вещъ получается	14	21	1
— Данос на приговоренные судомъ движимые вещи когда бываетъ обликомъ	9	14	2
— За голову, за безчестіе урядникамъ и мѣща-			

РЕЭСТРЪ.	Главы	Артик.	Пункты
намъ городовъ упривилліованнихъ, такожъ женамъ и дѣтямъ, ихъ невѣстамъ обрученнимъ - - - - - - -	21	2	—
— За голову и безчестіе урядникамъ и мѣщанамъ городовъ неупривиліованнихъ, такожъ женамъ и дѣтямъ ихъ и невѣстамъ обрученнимъ - - - - - - -	21	3	1
— За голову и за безчестіе майстерамъ и художникамъ, женамъ и дѣтямъ ихъ - - - - - -	21	3	2
— За голкву и безчестіе посполитимъ наемнимъ и плѣннимъ - - - -	21	3	3
— За различное наздоровьи увѣчье какъ отсѣченіе либо поврежденіе составъ гражданского и посполитого званія людемъ- - - - - - - -	21	4	1 2 3 4
— За неумишленное по случайное состава отрубленіе или поврежденіе -	21	4	1
— Платние люде заплату и родственники ихъ изъ имѣній нероздѣлнихъ особливо отправлться должни въ службу - -	3	5	—
Племѣнники и племенницы съ дядями въ наслѣдномъ имѣніи когда равную часть получаютъ - -	13	1	13
— Племѣнниковъ и племѣнницъ съ дядями и тетками равно наслѣдіе -	13	2	4
Плетеня копци на свой дворъ пущать - - - - - -	19	20	2
Плечи или спину если кто шляхтичу ранитъ такъ чтобъ плечи немогъ къ головѣ поднять - - -	20	46	5 11
Плотинъ гдѣ не запруживать -	18	1	1
— Плотиною если кто чужий грунтъ подтопитъ-	18	4	1 2 3
— Плотину если кто къ чужому берегу присиплетъ - - - - - - -	18	4	1 2 3
— Плотину чужую если кто роскопаетъ - - - -	18	4	4
— Плотину подчинять тому кто погребелное взимаетъ - - - - - - -	4	13	1
— На плотинахъ непочиненнихъ шкодъ и убитковъ приключившихся на комъ искать - - - -	4	13	(2 (3
Плѣнниковъ бѣглихъ всегда и вездѣ видавать - - -			
— Плѣнникъ, ищи слуга неволний - - - - - - -	24	14	—
Повѣренний			
— Побои при нападеніи ученение - - - - - -	20	23	3
— Повѣренний что есть- -	8	7	2
— Для чего опредѣляется -	8	7	3
— Его въ судъ безъ вѣрующей челобитной не принимать - - - -	8	7	4
— Изъ повѣреннихъ по криминалному дѣлу можетъ его въ судъ поставить такова однакъ подозрителнаго изъ суда неотпущать - - -	8	7	5
— И на словахъ когда дѣло за кого производить можетъ - - - - - -	8	4	6
— Судъ его когда за кого опредѣлять долженъ -	8	7	7
— Безъ заплати когда дѣло производить долженъ - - - - - -	8	7	7
— За что его отъ суда отлучать и ни покакому дѣлу недопущать - -	8	7	7
— Какие судовие персони бить не могутъ - - -	8	8	1
— Кто бить не неможетъ-	8	8	2
— Жиду за жида невѣрному за невѣрного бить свободно - - - - - - -	8	8	2
— Какихъ ему дѣлъ къ произвожденію непринимать - - - - - - -	8	8	3
— За что арестовать, на тѣлѣ наказивать и язика ему урѣзать - - - -	8	9	1
— Если что въ дѣлѣ своея сторони упуститъ - -	8	9	2
— Если что упуститъ, когда сторона исправить можетъ - - - - - - -	8	9	3
— Когда его отставять свободно - - - - - - -	8	9	3
— Просрочки своей чимъ доводить - - - - - -	8	10	1
— Просрочка его сторонѣ когда вредитъ - - -	8	10	(1 (2
— О правилнихъ причинахъ нестатя въ судъ сторонамъ объявлять - -	8	10	1

РЕЄСТРЪ.	Главы	Артик.	Пункты
— За просрочку свою когда платится	8	10	2
— За просрочку его когда сторона платится	8	10	3
— При немъ сторона когда искъ свой теряетъ	8	10	4
— Если умретъ, тое сторонѣ невредитъ	8	10	5
— Если умретъ, сторона по смерти его когда и какъ обвинятся	8	10	6
— Что ему отъ стороны неручено ничего дѣйствовать недолженъ	8	11	1
— Писма ему отъ стороны въ чемъ присланные въ судѣ объявлять и потѣмъ дѣйствовать	8	11	2
— Ему присяги свѣдителей быть	8	15	4
— Отъ судей когда бываетъ	7	11	3
— Погребеляного безъ указу небрать	4	13	1
— Погребелное безъ указа взятое удвое возвращать	4	13	1
— Погребъ отъ межи сосѣда на своемъ грунтѣ какъ дѣлать	19	15	2
Погрожчикъ.			
— Погрожчика на поруки отдавать и за пенсполненіе злодѣянія какъ казнить	20	36	(2 (4
— Погрожчика поручники если въ судъ на срокъ не представлятъ	20	36	3
— Противъ погрожчика съ какими заруками давать писма	20	34	1
— Погрожчикъ, еслибъ тотъ кто заручное писмо на его имѣетъ, ранилъ либо убилъ или какое разореніе либо безчестіе учинилъ	20	34	(2 (3 (4
— Погрожчика еслибъ тотъ кто противъ него заручное писмо взялъ ранилъ, убилъ, разорилъ или обезчестилъ	20	34	5
— Погрожчикъ, смотри пожаръ или зажженіе.			
— Погрожчика, или того кто на него заручное писмо взялъ, служители либо подданные междо собою или съ имѣнія вѣдома и приказа			

РЕЄСТРЪ.	Главы	Артик.	Пункты
тѣхъ обоихъ одной сторонѣ убийство или бой здѣлаютъ	20	34	(6 (7
Подданний.			
— Владѣльца своего слушать и повиноватись ему должни	4	8	1
— Владѣлцу ихъ наказивать свободно	4	8	1
— Когда отъ владѣлцовъ своихъ отойдутъ землю и засѣви оставляютъ	4	8	2
— Никто кромѣ владѣлцовъ ихъ употреблять не имѣетъ и ктобъ употреблялъ	4	8	3
— Никому у нихъ земли не куповать и не наймать	4	9	2
— Денегъ ему неволичать и на кредитъ ему ничего недавать и за него поручиться и въ заставу отъ него ничего не брать	4	9	2
— На недданной владѣльческой когда воинского званія человѣкъ ожепится	4	9	3
— Подданние духовнихъ персонъ если кому учинятъ обиду	6	2	2
— О пойманномъ въ воровствѣ и въ судъ представленномъ господину его объявлять	24	1	2
— Пойманного господинъ его если праведно несудитъ самъ судимъ бить имѣетъ	24	1	2
— Пойманного на воровствѣ когда господинъ въсудъ представить не похочетъ	24	1	4
— Пойманний на воровствѣ когда бы имъ подъ арестъ господина бѣжалъ или поличное пропало	24	1	4
— Безъ вѣдома владѣлца въ чемъ за кого ручитись можетъ	16	28	2
— Пойманного съ поличнымъ если господинъ взять подъ арестъ и судить не похочетъ	24	1	5
— Пойманного въ дѣлѣ криминалномъ куда весть	24	1	6
— Пойманного съ поличнимъ или безъ поличного на пути встрѣче-			

РЕЭСТРЪ.	Главы	Артик.	Пункты
наго и пойманного куда весть	24	1	7
— Кому тестаментомъ отписать что можетъ	12	14	2
— Еслибъ предъ очима владѣлца своего безъ приказу и ссори его по своеволю кого ранилъ или въ смерть убилъ	20	30	2
— Съ поличнимъ пойманного куда весть	24	1	1 (2
Подкомандний еслибъ предъ очима командира своего безъ приказу и ссори его, по своеволю кого ранилъ либо въ смерть убилъ	20	30	2
— Подобная подобнымъ судится	7	4	5
Подозрѣнія къ мученію разсуждать по обстоятелствамъ	25	3	3
— Подозрѣнія причини на судей	4	11	2
Посполитий.			
— Людямъ за учиненіе отъ кого имъ гвалта, нападенія, смертоубійства и протчие криминали какъ судъ давать	21	4	8
— Когда на козачей дочерѣ оженится	4	9	3
— Шляхетского или воинского званія чести неприсвоевать	4	10	—
— Грунтовъ у шляхтича или воинского чеховѣка некупляти	4	10	—
— Въ чини воинские невибирать	4	1	2
— У него грунтъ шляхетскій или воинского званія какъ и когда викупляти	4	10	—
— Выше шляхтича или воинского званія человѣка непредпочитать	4	10	—
— Свободний когда перешедъ землю какую купитъ какъ ему жить	4	6	3
Почитителемъ чужихъ женъ казнь	23	4	—
Походъ.			
— Отъ походу кто когда освобождается	5	8	—
— Отъ походу никого неувелнять	5	10	1
— Отъ походу кто увольнитъ штрафъ	5	10	2
— Итить всякому подъ свои знамена и подъ оними маршировать	5	13	(1 (2
— Кто не будетъ или бѣжитъ съ походу	5	11	2
— Кто зъ баталіи бѣжитъ	5	14	—
— Кто на чей домъ наедетъ, побьетъ, ранитъ, либо убьетъ либо жену либо дѣвицу насилствуетъ	5	14	(2 3 4
— Криминалное дѣло отсылать къ главному командиру а виноватого арестовать	5	14	5
— Кто кого обезчеститъ, ранитъ или убьетъ ссорою	5	15	1
— Брани, дракъ, поединковъ не чинить	5	15	2
— Ружжа и коней не позичать	5	16	7
— Покупка провіанта и фуража	5	18	1
— Перекупщикамъ походнимъ штрафъ	5	18	2
— Отъ приставовъ и откупщиковъ если кому обида будетъ	5	18	3
— Провіанта насилно небрать	5	19	1
Преступника укривающагося судить	5	19	2
Приблудъ неудерживать а отдавать чии суть	5	20	1
— За удержку приблудъ штрафъ и награжденіе	5	20	1
Правила къ *оборонѣ*, смотри оборона.			
Правнуки по прадѣду какъ наслѣдуютъ	13	1	4
Право что есть	7	1	2
— Право одно изъ другаго происходитъ	7	4	5
— Правомъ снимъ кому судится и оного слушать	1	1	1
— Правъ никто кромѣ Государя уставлять не силенъ	3	1	1
— Въ правѣ семъ чего недостаетъ какъ судить	7	4	5
— Право одно многимъ ко викупу имѣнія закладного когда служитъ и какъ оное имѣніе викупать	14	27	2
Правомъ примѣрнимъ судить	7	4	5
Праздничние дни хранить	2	6	—
— Праздничние дни отъ судовъ свободни	7	10	1

РЕЭСТРЪ.	Глава	Артик.	Пункты
Предокъ что правно потерялъ, того наслѣдникъ его получать неможетъ- -	13	15	1
Прелюбодѣй и прелюбодѣйца кои разумѣются - -	23	1	—
— Прелюбодѣямъ казнь - -	23	2	1
Прелюбодѣяніе какъ доказивать - - - - - -	23	2	1
Прелюбодѣя кто съ женою своею на прелюбодѣяніи засталъ убить можетъ безъ вини- - - - -	23	2	1
— Прелюбодѣя трикраты увѣщивать, и буде не покается какъ съ нимъ поступать- - - - -	23	2	2
— Прелюбодѣй если убьетъ мужа тоей жени съ которою прелюбодѣйствуетъ - - - - -	23	2	3
Препятствія правленія по какимъ на мѣсто судіи другого кого въ судъ и какъ опредѣлять- - -	7	10	3
— Препятствія правленія отъ судей въ судѣ надлежитъ объявить - -	7	10	4
Престарѣлие когдабъ ранили или въ смерть убили -	20	44	7
Престолъ монаршій кто похититъ похотѣлъ и войско собиралъ - - -	3	2	5
— За преступленіе измѣнства учиненное какъ разсматривать и винить - - - - - -	20	44	9
За *Преступленіе* чужое никто по всякъ самъ за свое терпѣть долженъ - -	9	5	—
Преступники.			
— Никому его не защищать	8	22	5
— На самомъ преступленіи дѣла пойманного какъ судить- - - - - -	9	4	—
— Въ какомъ нибудь злодѣяніи ихъ непопускивать, непропущать, по бѣжавшихъ ловить - -	20	41	1 2 3 4
— Еслибы судомъ непроздѣлавшись умеръ наслѣдниковъ его въ чемъ и какъ винить - - - -	20	42	—
— Въ побѣгѣ недопущающихъ себе взяти если бы изъ суда посланний ранилъ или убилъ - -	20	44	1
Подозрителний.			
— О криминалнихъ дѣлахъ когдабъ на мученіи не повинился, то ни судія, ни истецъ ради подозрѣнія его платитить ему ничего не должни	25	2	1
— Когда витерпѣвъ мученія неповинится, то истецъ на немъ искъ свой теряетъ - - - - - -	25	2	1
— Арестовать его не на тотъ часъ развѣ за подлинними къ мученію знаки-	25	3	1
— Въ какомъ злодѣяніи очищать себе отъ порока ему допущать- -	25	3	4
— Невѣжу увѣщевать если невиноватъ, даби правилно себе отъ порока очищалъ - - - - -	25	3	4
— Ссилки ему на достовѣрнихъ свѣдителей и къ оправданію его допущать - - - - - -	25	3	5
— Безъ подлинихъ доводовъ ему не мучить и смертію не казнить -	25	3	5
— По извиненіямъ неподлиннымъ его неосвобождать	25	3	5
— Пежде мученія какъ его увѣщевать - - - -	25	5	1
— По трикратному мученію неповинившагося сколь долго подъ арестомъ держать и когда и какъ его освобождать- - -	25	7	1
— Неуличеннаго когда въ мученіи не повинится, то истецъ долженъ ему наградить за невинное мученіе - - - - -	25	10	—
— По новимъ доводамъ мученій хотя не повинится однакъ истецъ ему награждать долженъ -	26	10	—
Подозрителства знаки къ мученію сумнителние какие суть - - - -	25	3	2
— Подозрителства знаки во всякомъ злодѣяніи, по которомъ на мученіе кто взятъ будетъ, какие суть- - - - - -	25	4	1
— Подозрителние знаки,			
— Въ убійствѣ,			
— Въ отравѣ			
— Въ воровствѣ			
— Въ пожоги			
— Въ чародѣйствѣ			
— Въ шпіонствѣ - - - -	25	5	1
Подорожній человѣкъ еслибъ			

РЕЭСТРЪ.	Главы	Артик.	Пункты
для накормленія приталъ, или лошадѣ колоси хлѣба какого зрѣзивалъ - - - - - -	22	7	—
— Подорожній человѣкъ колоси еслибъ хлѣбние рвалъ и елъ - - - -	22	1	7
Прежде *подпису* на приговорѣ сторонамъ миритися судіи невозбранять - -	8	12	11
— Подѣлъ наслѣдних имѣній между братами и сестрами когда силенъ	13	11	1
— Въ подѣлъ братъ тое что на свой обиходъ потерастъ ставить долженъ	13	9	2
— Подѣлъ между близкими сродниками наслѣдних имѣній какъ силенъ - - - - - -	13	11	1
— Подѣлу имѣній кто недержитъ каковъ штрафъ	13	11	1
— Почѣлъ имѣній за совершенний когда не признается и перемѣнишь хотя въ какой давности можетъ - - - -	13	11	2
— Подѣлу имѣній крѣпости на тѣ имѣнія служащія кому вручать - - -	13	11	3
Поединковъ никому недѣлать и на поединки не визивать - - - - - -	20	35	1
— На поединкѣ еслибъ одинъ другого ранилъ или оба ранились либо одинъ въ смерть убитъ былъ а убийца въ судъ би несталъ- - - - - -	20	35	2, 3, 4
Пожаръ.			
— Винесенние вещи возвращать тому чии суть или объявлять на урядѣ	26	6	4
— Кто би подъ видомъ помоществованія какие вещи винеслъ себѣ утаилъ, съ такимъ какъ съ воромъ поступать - -	26	6	4
— Кто би что винесъ съ трудомъ и опасеніемъ своего здоровья, такому награжденіе бить должно- - - - - - -	26	6	4
— Къ гашенію огня всякого званія людемъ тамошнимъ жителямъ - - -	26	6	4
— Если би съ чиего двора случайно вчинился - -	19	21	3
— Если би кто чий домъ беречъ договорился- -	19	21	4
— Когда случится двори какъ разламивать и пожаръ гасить какие инструмента - - - -	19	21	5
— Кто по ссорѣ и злобѣ въ пущи, лѣсахъ, въ борахъ и въ степахъ пуститъ нарочно и ненарочно - - - - - - -	19	7	1, 2
Позванный въ ненадлежащій судъ не отвѣтствуетъ	8	2	2
— Позви какъ и по кого посилать - - - - - -	7	17	1
— Позванний если на срокъ не станетъ - - - -	9	6	—
— Позванний если объявитъ что не одному ему но и другимъ соучастникамъ принадлежитъ, то и тѣхъ соучастниковъ позивать - - - - -	9	6	—
— Позовъ отвѣтчику на судъ видавать - - - - -	7	20	1
— За позовъ кого въ ненадлежащій судъ каковъ штрафъ - - - - -	8	2	2
Въ **позику** взятой вещи не присвоевать, не портить не стерять и сверхъ срока не удерживать - - -	16	18	1, 2, 3
— Въ позику кто какую вещъ озметъ сную такъ какъ уговорился употреблять - - - - -	16	18	1
— Изъ покладчиковыхъ наслѣдниковъ буди одинъ свою сиоклажи часть у приемщика отберетъ а протчіи другихъ наслѣдниковъ части приемщикъ потерастъ, оныхъ частей на комъ искать	16	40	2
Поклажа прежде долговъ уплачивается тогда когда послѣ поклажи денги взяти - - - - - -	16	38	3
— Въ поклажу денги или вещи данние покладчику самому мимо кредиторовъ припимать	16	38	1
— Въ поклаже денги или вещи данние если би пріемщикъ потерялъ, покладчикъ первѣе прочіихъ кредиторовъ на умершаго пріемщика			

РЕЭСТРЪ.	Главы	Артик.	Пункты
имѣній искати силенъ - - - - - - -	16	38	2
— Поклажу умершого покладчика наслѣдникамъ какъ содержать имѣть отдавать - - - - - -	16	41	3
— Поклажа какъ въ содержаніе отдается такъ оную и содержать - -	16	41	3
— Въ поклажи вещи, если будутъ потеряни, зри закладъ.			
Покупка провіанта и фуража въ походѣ - - - - -	5	18	1
Полничное у не подозрителного найденное которое мимо замокъ бросить можно	24	5	2
— Полничное у подозрителного найденное - - -	24	1	3
Помощниковъ въ злодѣяніи, смотри злодѣяніе,			
— Помощниковъ убійства, ранъ и убитковъ какъ вишить - - - - - - -	20	1	2, 3, 4, 5
— Помощниковъ убійству отца или матери, дѣда, или бабы, дяди или тетки, брата или сестри или другихъ сродниковъ, какъ наказивать или казнить - -	20	5 6	1 1
— Помѣжники или оныхъ повѣренніи если на спорную землю по позву межовщиковъ не прибудутъ, ищи межовщикъ.			
— Поноситель, ищи нашкивилятъ.			
Поручникъ.			
— Порука что есть и за кимъ вѣрителю поруки требовать - - - - -	16	28	1
— Порука круговая какъ бываетъ и по оной поручникамъ какъ платится - - - - - -	16	30	3
— Въ долговихъ и другихъ дѣлахъ кто бить можетъ - - - - - -	16	28	1
— Въ чемъ за кого ручится въ томъ и довлетворить можетъ или долженъ -	16	14 29	2 1
— Должника ему какъ и когда поставлять въ судъ - - - - - -	16	14 29	2 2
— Многие если би за одного должника платить ручились по частямъ поровной - - -	16	3	(1
не поровной - -			(2
— Если въ поруки своей за чій долгъ запирается	16	31	—
— На должника за кимъ ручился въ чемъ и когда о поруки своей челобитствовать можетъ -	16	32	—
— Отъ поруки когда свободенъ будетъ - - - -	16	33	—
— Если должника въ судѣ поставить обоняжется долгъ за его когда платить и когда не платить - - - - - -	16	34	(1 (2
— Наслѣдники его когда за должники не платятся	16	34	3
— Умершого наслѣдники за должника когда и какъ платятся - - - - -	16	35	(1 (2
— За должника отъ поруки когда освобождается, а когда ни - - - - -	16	14	2
— Отъ поставки должника когда освобождается -			
Посагъ или приданое за женою	10	4	1
— Посагъ или приданное зятевѣ отъ тести какъ записивать - - - -	10	5	1
— Посагъ записаний въ пожиткахъ кто потеряетъ	10	12	5
Посилний, смотри возний.			
— Посла или посланника съ грамотою или съ указомъ кто удержитъ, обезчеститъ, ранитъ или убьетъ - - - -	3	12	1
— Посла непріятелского кто удержитъ, обезчеститъ, ранитъ или убьетъ - -	3	12	1
Посполитий.			
— Вѣно женѣ записать и отъ жени приданное принимать какъ силенъ	10	8	5
— Если би ограбилъ - -	22	4	2
— Безномѣстномъ имѣнія на владѣльца - - - - -	13	20	3
Преступникъ.			
— Еслиби на самомъ злодѣяніи не билъ пойманъ или къ смертной казни приговоренъ да безвѣстно бѣжалъ зъ имѣнія его обидимому какъ награждать - - - -	20	51	—
— Въ криминалнихъ дѣлахъ еслибъ послѣ побѣга прожилъ десять лѣтъ какъ наказивать - -	20	51	—

РЕЭСТРЪ.	Главы	Артик.	Пункты
— Въ криминалнихъ дѣлахъ ежели въ побѣгѣ будетъ пойманъ или самъ явится прежде десяти лѣтъ какой казни подлежитъ - - - - - -	20	51	—
— Спорного гдѣ и какъ судить появнимъ доводамъ и его самого и признанемъ когда не мучить - - - - - -	25	5	1
— Какъ по протчемъ допрашивать - - - - - -	25	5	2
— При мученіи чего ему не напоминать - - -	25	5	3
— При мученіи судіямъ неслушать его къ оговору другихъ - - -	25	5	3
— Его доброволное о чемъ признаніе какъ судіи освидѣтелствовать и въ томъ поступать имѣютъ	25	5	4
— Доброволное въ чемъ его признаніе паче всякаго довода лучшое - - -	25	5	4
— Лутчное ему должно бить по важности преступленія - - - - - -	25	6	1
— Признаніе его на мученіи когда записывать	25	6	1
— Сначала его легше какъ мучить - - - - - -	25	6	2
— Послѣ легшого мученія если не повинится и тяжелимъ принуждать его къ признанію - -	25	6	2
— Тѣломъ крѣпкого крѣпчайшимъ образомъ мучить токмо безъ поврежденія - - - - - -	25	6	2
— Мучить его смотря по персонѣ, по лѣтамъ и по крѣпости тѣла - -	25	6	3
— Раненого или поврежденного какъ мучить - -	25	6	4
Въ тяжелой болѣзни не мучить поки виздоровѣетъ - - - - - -	25	6	4
Повинившагося и о другихъ злодѣяніяхъ допрашивать - - - -	25	6	6
— Признаніе его по розиску записанное послѣ ему прочесть и для утвержденія его спросить безъ мученія - -	25	6	1
— Признаніе уже послѣ пытки подтвержденное къ приговору несумнительно - - - - - -	26	6	7
— Злоумисливши кого умертвить если не умертвитъ но повредитъ и о совѣтникахъ такова преступства - - - -	20	18	(3 (1
— По подозрѣнію жестоко мученого и не повинившагося вторично не мучить безъ новихъ подозрѣній - - - - -	25	6	8
— Когда другий разъ мучить - - - - - - -	25	6	8
— Когда по свидѣтелскимъ доводамъ приговаривать - - - - - - -	25	6	8
— Когда и какъ двократно и трикратно мучить -	25	7	1
— Криминалу подлежащого судіи состоянія разсматривать и проговоръ объ немъ потому сочинять должни - - - -	25	7	2
— Если первое въ розиску повинится а послѣ отъ злоби запрется приговаривать объ немъ къ чему доведется - - -	25	7	3
— Къ публичному наказанію или къ смерти приговорить, если кого оговоритъ - - - - - -	25	8	1
— Оговоръ его неподозрителнимъ людемъ по присяги ничего невредитъ - - - - - - -	25	8	2
— Оговоръ подозрителнимъ людемъ когда вредитъ	25	8	2
— Въ воскресніе и праздничные дни ловить и розискивать - - - - -	25	8	5
— Противъ маэстата государева тестамента сочинять не могутъ - -	12	2	1
Приблуди.			
— Объявлять на урядѣ - -	29	2	1
— Кто до неи приищется взять за спашъ награжденіе - - - - - -	29	2	1
— Кто би утаилъ и непубликовалъ - - - - -	29	2	1
— Когда би долгое время никто не приискался къ онимъ - - - - -	29	2	1
— За приблуду разумѣется скотъ въ село или въ общій сгонъ либо отъ			

РЕЭСТРЪ.	Главы	Артик.	Пункты
воровъ или разбойниковъ прибѣгшій - - -	29	2	1
— Кто бы за долгое время приискался къ оному	29	2	1
— Никому не присвоевать и вновь не клеймовать	29	2	1
— Кто бы противно правду чинилъ какъ оного судить - - - - - -	29	2	1
— Привади птичие кто воровскимъ способомъ попортитъ - - - - -	19	11	2
— Привади птичие гдѣ бы кто насильно попортилъ либо на оныхъ птици половилъ - - - - -	19	11	7
Привилегію тому кому дано обратно какъ отдавать а за удержку и не отдачу оныхъ каковъ штрафъ - - - - -	4	19	(1 (2
— Привилегіи по смерти мужа жена какъ употреблять имѣетъ - -	24	20	—
— Привилегіи кто фалшуетъ	3	13	—
Привѣномъ называется вѣновная сугубость тожъ самое и награжденіе за вѣнецъ - - - - - -	10	5	1
— Приговори когда невольни, ищи декретъ.			
— Приговоръ за ослушаніе	7	3	4
— Приговоръ на владѣніе имѣній получаетъ, если кто давность земскую промолчитъ - - - -	19	11	3
— Приговоръ, ищи декретъ			
Приданное.			
— На третей же долѣ жениховой записуется -	10	5	1
— Противъ мужнего вѣна какъ оное цѣнить - -	10	5	1
— За оное отъ мужа третая доля женѣ съ вѣна	10	6	1
— По смерти жени наслѣдникамъ ея мужніе наслѣдники какъ платить имѣютъ - - - - -	10	6	3
— По смерти жени въ родъ ея возвращается - - -	10	6	4
Когда не теряется - -	10	7	5
— Безъ записѣ зятемъ принятое - - - - - -	10	5	4
— Когда вѣно превосходитъ	10	8	2
— По смерти женщиной дѣтямъ ея въ родъ возвращается - - - -	10	8	3
— По смерти женщиной какъ отбирать - - - - -	10	8	4
— Никому незаписанное по смерти женщиной кто наслѣдуетъ - - - -	10	9	3
— Если мужъ потеряетъ какъ женщинамъ наслѣдникамъ платить - - -	10	10	—
— Безъ записѣ четвертой отческой имѣнія части опредѣляется - - -	10	12	5
— Четвертую часть оного хотя и потерянную искать - - - - - -	10	12	6
— Отъ родителей сустратнихъ опредѣленное не силно	10	13	2
— Равное всѣмъ дочерамъ отческихъ имѣній быть должно - - - - -	10	13	3
— Отъ родителей дочерамъ обѣщанное а по смерти ихъ не данное - - -	10	13	4
— Его давность десять лѣтъ	10	13	5
— Наслѣдникамъ доискиваться оного неимущая давности - - - - -	10	3	6
— Безъ привѣнка по смерть отъ бездѣтной жени кто наслѣдствуетъ - - -	10	10	1
— На братовъ, на сестеръ на другихъ наслѣдниковъ когда равно спадаетъ - - - - - -	10	10	4
— Изъ вѣнованнаго материного и отческого имѣнія дочерамъ какъ опредѣляется - - - -	10	17	2
— Мужъ для чего лишается	10	26	2
— Разныхъ матерей дѣтямъ отъ одного отца сложеннымъ предъ подѣломъ вичислять и отческое имѣніе въ равний подѣлъ ставить -	10	28	1
— Женщинамъ если мужъ что приумножитъ - - -	10	23	1
Приежжимъ.			
— Судъ скоро давать - -	9	10	1
— Если кто изобидитъ и самъ куда уедетъ - -	9	10	2
— Самовластно не грабить но бить челомъ на его въ надлежащомъ судѣ	9	11	—
— Какъ имъ судъ давать -	7	10	2
— Съ иностраннимъ за преступленіе его какъ поступать и его въ какомъ судѣ судить - -	9	12	1
— Преступникъ еслибъ збѣжалъ какъ его искать и судить - - - - - -	9	12	2

РЕЭСТРЪ.	Главы	Артик.	Пункты
— Невѣрнымъ въ Малой Россіи промыслъ на время позволяется - -	30	2	1
— Малороссійскихъ въ другомъ уѣздѣ какое преступленіе учинитъ тамо его какъ судить - -	9	12	3
— Если онъ на кого или кто на него за долги станетъ бить челомъ какъ судить - - - -	10	16	4
— Когда другъ на друга бьютъ челомъ, какъ судить - -	10	16	4
Призби при берегахъ рѣчныхъ какъ подчинять - - -	18	3	(1 (2
Признаніе собственное доводомъ когда бываетъ и когда небываетъ - - - - -	8	13	(2 (3 (4
Прикажчиковъ духовныхъ персонъ куда позвать -	6	2	2
Признанію на мученіи когда вѣрить, а когда невѣрить	25	3	1
Приличний спрежде воръ послѣ безъ лица въ судъ приведенний ради прежнего подозрѣнія можетъ бить мученъ токмо безъ поврежденія - - - -	25	10	—
Припаси воинские кто въ непріятелскую землю вивозитъ - - - - - -	3	2	7
Пристройка на закладномъ имѣніи - - - - - - -	14	7	3
Присяга.			
— Присяга что есть и когда употребляется - - -	8	20	1
— Чино внимъ и старшинамъ - - - - - - -	4	1	(8 (1
— Женѣ за вѣно по смерти мужа - - - - - - -	10	5	3
— Судіямъ - - - - - - -	7	2	2
— Сторона сторонѣ если пустить и опая присягнетъ или ни- - - -	8	19	2
— Присягти имѣющого судіи увѣщевать какъ должно	8	20	2
— Срокъ къ размышленію опредѣляется на три дни	8	20	2
— Оную чинить кого допущать, а кого не допущать	8	20	3
— Межовщикамъ, возникъ -	7	8	2
—Отвѣтчику а не челобитчику всегда - - -	8	20	3
— Оную если челобитчику отвѣтчикъ пустить - -	8	20	3
— Отвѣтчику когда непозволяется - - - - - -	8	20	3
— Кому опредѣлена тотъ и чинить долженъ - -	8	20	4
— Присягать если кто непохочетъ - - - - -	8	20	5
— Къ присяги кто неповедетъ - - - - - -	8	20	5
— Еслибъ кто порочилъ присягшого, что ложно присягалъ - - - - - -	8	21	1
— Если бы кто того доискиваяся что правомъ чрезъ присягу потеряетъ - - - - - -	8	21	1
— За ложную каковъ штрафъ и наказаніе - - - -	8	21	2
— Челобитчику когда нечинить - - - - - -	8	20	7
— Присягти если два объ одно дѣло похотятъ -	8	20	8
— Присягать за убитки кому и если не присягнетъ что теряетъ - - - -	8	30	1
— Оную кто учинитъ, искъ получаетъ, а кто не получаетъ и теряетъ - -	17	1	5
— О нападеніи на домъ хозяину кагда и какъ принадлежитъ - - - -	20	24	1
— Въ убиткахъ при нападеніи учиненихъ кому и какъ принадлежитъ -	20	24	2
— О нападеніи, побои и убиткахъ въ пути здѣланихъ кому принадлежитъ - - - - - -	20	23	3
— Жидовской форма - - -	30	8	—
— Невѣрующого по формѣ своей - - - - - -	30	9	—
Приходи и росходи ратушние какъ содержать - -	26	4	7
Прихожій человѣкъ безъ отпускного писма - - -	27	12	4
— Причетниковъ церковнихъ еслибъ кто убилъ или ранилъ при церквѣ- -	20	2	1
Причини подозрѣвія на судей - - - - - - -	7	11	2
— Причинъ правилнихъ неприбитія на срокъ если кто необъявитъ -	7	21	2
— Причини и препятствія правилния когда произойдутъ на срокъ крайне положеній въ судъ становиться - -	7	21	3
— Причини правилние нестатя въ судѣ на срокъ какие именно- - - -	8	6	2
— Причини и препятствія правилние давности земской - - - - -	9	17	3

РЕЭСТРЪ.	Главы	Артик.	Пункты
Продавецъ купца защащать долженъ - - - - -	14	14	1
— Продавецъ который въ продажи не запирается а купца не защищаетъ, за вора вмѣняется -	14	18	2
Продажа имѣній наслѣдственнихъ недвижимихъ когда несилна - - - -	14	1	1 2 3
— При продажѣ наслѣдного имѣнія на урядѣ признавать - - - - - -	14	1	3
— Продажа и безъ уряда когда силна - - - -	14	4	1
— Продажа и купля чтобъ била совершена и крѣпка, что кому потребно-	14	5	1
— Продажа и купля предъ сѣлскимъ урядомъ какъ силна - - - - - - -	15	5	1
— Продажа и купля уступка какова несилна - -	14	6	1
— Продажа имѣній безъ записей когда и какъ силна - - - - - - -	14	18	1
— Продажа слугою не движимого имѣнія вислуженного ему незаписанного не силна - -	14	42	3
— Продажа отъ сиротъ никогда несилна - - -	11	9	1
Прокаженний когданаслѣдуетъ	13	8	3
Промышленниковъ воинского званія служба - - -	5	6	—
— Промышленникамъ кои зъ убиткомъ народнимъ вещи продаютъ какой штрафъ- - - - - - -	26	4	2
Протести въ праздничние, торжественние и каникулярние дни принимать и въ книги записивать	7	10	1
— Протести на судей принимать и изъ нихъ остракти видавать - -	7	20	1
— Протестовать на кого-нибудь всякому свободно но и оние протести принимать и въ книги записивать - - - -	7	20	2
— Протестовать на того кто завладѣетъ чии имѣнія - - - - - - - -	9	14	1
Протоколистъ какъ дѣла въ книги записиватъ имѣетъ - - - - - - - -	7	6	3
— Протоколистѣ отъ судимихъ сторонъ взятковъ невимогать и волокити имъ нечинить - - -	7	6	8
— Протоколистамъ за труда доходъ и за излишніе взятки штрафъ -	7	7	1
Протори правние обвиненнимъ правой сторонѣ награждать - - - - - - -	8	40	1
Протори правние почему на день и какого числа награждать - - - -	8	40	2
— Протори правние судей когда награждать - - -	8	40	2
— Въ протори правние что ставить - - - - - -	8	40	2
— Протори правние и излишніе не награждать -	8	40	3
— Проторовъ правнихъ по аппелляціи до рѣшенія въ висшомъ судѣ дѣла ненаграждать- - - -	8	40	3
— Сверхъ проторовъ правнихъ на обвиненномъ что еще доправлять -	8	40	4
Процентъ что есть и процентъ взимать отъ ста по семи, напримѣръ отъ ста копѣекъ осмъ копѣекъ	16	15	1
— Процента непрописанного въ заёмной записѣ когда недавать - - -	16	15	2
— Процентъ вѣрителемъ неправедно взятий какъ возвращать - - - -	16	15	2
— Процента писанного какъ доводить - - - - -	16	15	2
— Процента и съ процента не брать - - - -	16	15	2
— Процентъ отъ ста осми по записи уплачивать -	16	15	3
— Процента если въ записѣ не будетъ записано недоправлять- - - -	16	15	3
Прошаковъ зъ дворовихъ перестерегать - - - - -	26	4	5
Птици домашние еслибъ кто на спашѣ убилъ либо собаками потравилъ -	22	1	(3 (8
Въ *пущи* чужой входами никому шкоди не дѣлать -	19	3	(1 (3
— Въ пущи чужой кто имѣетъ свои входи яко то: борти, звѣриніе и рибние ловли или сѣнокоси, чего употреблять свободенъ - - - - -	19	3	(1 (2
— Въ пущи своей никто входовъ давнихъ ни кому возбранять неимѣетъ - - - - - -	19	3	3

РЕЭСТРЪ.	Главы	Артик.	Пункты
Пчели съ пасѣки если на чужой грунтъ вилетятъ -	21	21	3
— Пчели кто воруетъ, смотри воръ.			
Пьяницъ, костить и тѣмъ подобныхъ перестерегать	24	12	6
Р.			
Разбой,			
— Если кто неподозрителнаго опорочитъ - -	20	19	1
— Еслибъ какого города или села жители ученивъ бѣжатъ и къ своимъ жилищамъ возвратятся или невозвратятся - - - - - -	20	19	3
Разбойникъ.			
— Какъ и когда помощниковъ его смертію казнить или наказивать и пожитковъ ихъ обиженному какъ награждать - - - - - -	20	19	2
— Если когда убѣжитъ урядники объ томъ невѣдали бъ или вѣдали а пожитки разбоемъ взятие въ городѣ или въ селѣ сискани будутъ -	20	19	(4 (3
— Пойманнаго съ поличнимъ когда казнить, а когда неказнить - -	20	20 21	1 1
— Опороченний если оправдится и не оправдится	20	20	2
— Если доводъ будетъ оподозрѣнія разбою- - -	20	21	2
За *рани* необичнимъ оружіемъ учиненние навязка - -	20	9	2
— Рани если кто умишленно тайнимъ и нечаяннимъ способомъ въ намѣренія смертного убийства учинитъ - -	20	10	2
Раненого, побитого и изувѣченного или болного если кто въ безлюдномъ мѣстѣ знайдетъ въ домъ приведетъ и объ немъ въ судѣ объявитъ - -	20	17	—
— Раненний если о ранахъ своихъ на судѣ необъявитъ - - - - - -	20	22	1
Рани если кто учинитъ и насамомъ дѣлѣ пойманъ будетъ - - - - - -	20	22	2
— За рани при нападеніи учиненние какое наказіе - - - - - - -	20	23	2
Раненний если отъ ранъ или не отъ ранъ до двадцяти четирехъ дней умретъ - - - - - -	20	26	6
За *рани* еслибъ кто засѣлъ другого ранить а самъ би билъ раненъ кто виноватъ будетъ - - - -	20	33	(1 (2 (3
— За рани по наущенію или поискуну учиненние кого и какъ винить -	20	38	2
— Рани какіе разумѣются бить случайние и за оние какой винѣ преступившій подлежитъ -	20	45	(1 (2
— За рани тяжелие и легкие различнимъ орудіемъ шляхтичу учиненния навязка - - - - -	20	46	5 6 11
— Рани, побой если кто командиру или какому чиновнику учинитъ, либо ружже обнажитъ или какое орудіе на нихъ подиметъ, зри убийство, о ранахъ на поединки, смотри поединокъ.			
Расколщикамъ казнь - - -	2	4	4
Ребра шляхтичу, если кто вибьетъ - - - - - - -	20	46	5 11
По *реэстру* войско смотрѣть и и оний реестръ хранить - - - - - - -	5	11 12	(1 (2
— Реестръ въ судѣ всѣхъ дѣлъ какъ содержать -	7	6	3
— Ремеснникъ, нищи майстеръ *Ровъ* отъ межи сумѣжной на своемъ грунтѣ гдѣ дѣлать - - - - - -	19	15	2
Родимцовъ малороссійскихъ въ чини вониские малороссійскіе избирать - -	4	1	1
Родители суетратние и расточителние еслибъ приданное не понадлежащему опредѣлили -	10	13	2
— Родители, что словомъ дѣтямъ обѣщаютъ, того исполнять когда не должни - - - - - - -	14	16	2
— Родителей, еслибъ дитину свою убили, какъ винить - - - - - -	20	5	3
— Родители съ дѣтми когда равно наслѣдуютъ - -	13	2	3

РЕЭСТРЪ.	Главы	Артик.	Пункты
— Родители за воровство дѣтей когда и какимъ имѣніемъ платятъ - -	24	6	6
— Родители измѣнниковъ -	3	7	7
— Родителей власть надъ дѣтми - - - - - -	13	13	13
Родственники.			
— Бегленца зъ государства какъ и когда винить -	3	7	5
— По смерти всѣхъ наслѣдниковъ кто зъ нихъ ближшій къ наслѣдію -	13	1	4
— Побочние когда и какъ наслѣдіе получаютъ -	13	2	4
— Равной близости сродства когда равно наслѣдствуютъ - - - - -	13	2	4
— Прамой линіи съ побочнихъ близкость къ наслѣдію разсуждается -	13	4	3
— Мужние по мужу а женини по женѣ какъ наслѣдуютъ - - - - -	13	5	—
— Мужние если женинихъ нѣтъ, а женини если мужнихъ нѣтъ наслѣдуютъ - - - - - -	13	5	—
— Мимо бенкартовъ когда наслѣдуютъ - - - -	13	21	3
— Не на роздѣлномъ имѣніи живущимъ какъ воинскую службу отбувать- - - - - - -	5	1	3
— Одинъ за другого не терпитъ - - - - - -	9	5	—
Розмѣръ мелничний по очередямъ приходящий какъ между хозяинами роздѣлять - - - - - -	18	3	6
За *розривъ* сватьби какой кому штрафъ - - - - -	10	3	(1 (2
Росходи ратушние какъ издерживать - - - - -	16	4	7
Рота присяги жидовской- - -	30	8	–
Риба.			
— Гдѣ ловить, а гдѣ неловить - - - - - - -	18	(2 5	(6 (1
— Ктобъ насилно или воровски въ чужомъ озерѣ ловилъ - - - - - -	19 21	10 19	5
Рѣка.			
— Портовихъ плотинами или езами какъ не запружевать, а въ запруженихъ проходъ для суденъ какъ оставлять -	18	1	1
— Граничной какъ употреблять - - - - - -	18	2	1
— Еслибъ куда нибуда пошла рѣчище какъ употреблять - - - - - -	18	2	1
— Граничной не прокопивать и на свой грунтъ не пущать- - - - - -	18	2	2
— На граничной островъ кому и какъ употреблять - - - - - -	18	2	4
— На текущой суднами ходить, до берега приставать, рибу ловить, береговъ употреблять, неводи сушить, салаши строить, лотки привязивать какъ свободно -	18	2	5
— Если висхнетъ кому земля - - - - - - -	18	2	6
Руку свою на грамотахъ, привилегіяхъ и указахъ еслибъ кто фалшиво подписалъ - - - -	3	13	—
— Руку шляхтичу если кто нарочно или ненарочно отсѣчетъ либо отрѣжетъ или повредитъ -	20	46	2 4 5 11
Ружжя къ смотру и въ походъ свое имѣть а не позичать - - - - - -	3	16	—
С.			
Саду межи, смотри межа садъ.			
Сажъ какъ занимать - - - -	3	16	—
— Сажъ еслибъ кто порубалъ или розметалъ -	18	5	2
Въ *Самалжахъ* государевихъ риби неловить - - -	3	15	—
Сватби розривъ - - - - -	10	3	(1 (2
По *сватовству* ненаслѣдуютъ -	13	7	2
Святихъ хулителей какъ наказивать - - - - -	1	2	1
Священникъ мирский тестаментъ сочинять какъ можетъ - - - - -	12	2	5
— Священникъ и наслѣдники его съ братами и другими наслѣдниками мирскими какъ наслѣдіе получаетъ - - -	13	17	1
— Священникъ по священнику въ имѣніяхъ церковнихъ какъ наслѣдуютъ - - - - - -	13	17	2
Въ священники мирские			

РЕЭСТРЪ.	Главы	Артик.	Пункты
приходские какъ и кого вибирать	6	3	1
— Священникъ мирской каковъ бить долженъ	6	3	3
— Священнику зъ прихожанъ ничего лишнего невимагать	6	3	3
— Священникамъ мирскимъ навязка шляхетская	20	46	7
Свободній человѣкъ Еслибъ отъ служби отходилъ прочъ	4	11	1
Свободній человѣкъ Еслибъ кому обиду учинилъ	—	14	—
Свободній человѣкъ Какъ ему свободи доходить	27	14	3
Сводникамъ и сводницамъ наказаніе и казнь	23	8	—
Свѣдители.			
— Въ судѣ какихъ принимать	8	12	8
— Если кто ихъ опорочить	8	12	8
— Изъ суда о состоянiи ихъ когда и въ чемъ освѣдительствовать	8	12	8
— Какови бить должни	8	15	1
— Какъ имъ присягать	8	15	2
— Безъ присяги свѣдительство важно, а когда неважно	8	15	2
— Отъ присяги ихъ безъ согласiя сторонъ неуволнять	8	15	9
— Чтобъ правду сказивали ихъ предувѣщевать	8	15	3
— Какъ и когда ихъ допрашивать	8	15	(4 (5
— Самимъ судiямъ ихъ допрашивать	8	15	6
— Въ домѣ когда а въ отлучки какъ ихъ допрашивать	8	15	(6 (7
— Свѣдительства ихъ какъ записивать	8	15	8
— Отъ свѣдительства ихъ неотрицаться	8	15	9
— Къ свѣдительству когда ихъ можно принуждать	8	15	9
— Къ свѣдительству кого недопущать	8	16	1
— Одного свѣдительство когда сильно а когда несильно	8	16	2
— Несогласныхъ когда принимать а когда ни	8	16	3
— Порочить ихъ свободно	8	16	4
— Свѣдительство двоихъ или троихъ сильно	8	16 19	(4 (1
— Какихъ предпочитать	8	16	4
— Въ свѣдительствѣ на честность ихъ, а не на число смотрѣть	8	16	4
— Одинъ другого когда уличать можетъ	8	16	5
— Если кто ихъ опорочитъ къ свѣдительству недопущать	8	17	1
— На мѣсто опороченного другого какъ поставлять	8	7	1
— Кто опорочитъ, тому и доводить, а если недоведетъ, каковъ штрафъ	8	17 18	1 1
— Опороченныхъ къ свѣдительству и паки какъ принимать	8	17	1
— Другого на мѣсто умершого какъ поставлять	8	17	2
На коихъ кто сошлется ихъ порочить и на ихъ искать когда можетъ, а когда ни	8	18	1
— Ложному каковъ штрафъ	8	13	2
— При двохъ или трохъ сторонѣ не присягать	8	19	1
— Мимо ихъ если кто самъ присягнуть пожелаетъ	8	19	2
— Свѣдители по межовимъ дѣламъ, ищи межовщикъ.			
— Свекоръ невѣстки своей синомъ вѣнованной по смерти сина какъ вѣно давать долженъ	10	17	5
Село цѣлое или деревня если будетъ въ подозрѣнiи запокражу	24	3	1
— Сентенцiя, ищи декретъ или приговоръ			
Сестра.			
— Измѣнича когда вѣновна	3	7	5
— По умершой бездѣтной сетрѣ приданное зъ четвертой отческой части какъ получаетъ	10	16	2
— Зъ отеческого имѣнiя четвертую часть когда получаетъ	13	1	3
— Въ матерномъ имѣнiи равную часть когда почаетъ	13	1	3
— По братамъ когда наслѣдуетъ	13	1	4
— Полуродная съ родными братами и сестрами въ набитомъ братнемъ имѣнiи какъ наслѣдуютъ	13	4	1

РЕЭСТРЪ.	Главы	Артик.	Пункты
— Полуродная по полуродному брату и сестрѣ къ наслѣдію паче побочнихъ ближшая - - -	13	4	2
— Въ небитіи братовъ отеческое а матернее съ братами равно наслѣдуетъ - - - - - -	13	10	1
— За сестру и за брата нетерпитъ - - - - -	9	5	—
— Мимо братовъ и сестеръ и другихъ сродниковъ наслѣдіе свое кому хотя силна записать - -	14	1	4
— По сестрѣ убитой головщину кому искать, зри убійство.			
Синъ.			
— Преступникъ противъ маестата государева о преступленіи если вѣдаетъ или невѣдаетъ -	3	3	(1 (2
— Измѣнниковъ - - - - -	3	7	5
— За отца служитъ - - -	5	7	—
— Отеческіе имѣнія всѣ кромѣ матернего вѣна получаетъ - - - -	10	17	1
— Одного отца по двоихъ матерей по смерти отческой однимъ съ мачехою а другимъ съ матерю зъ имѣнія отческого какую часть получать - - - - -	10	29	1
— Обрѣтаючихся въ чижихъ странахъ по смерти отческой къ имѣніямъ отческимъ самъ опекуна опредѣлить можетъ	11	11	—
— Дорослимъ тестаментъ сочинять когда можно, а когда неможно - - -	12	2	3
— Столко наслѣдія получаетъ, сколко отецъ его прежде смерти его взятъ имѣлъ - - - - - -	13	1	5
— Отъ одного отца а отъ разныхъ матерей по отцу равную часть въ имѣніи отческомъ наслѣдуютъ - - - - -	13	3	1
— Вислуженние имѣнія по отцу какъ наслѣдуютъ	13	8	1
— Когда надъ волю родительскую за живота ихъ приметъ имѣніе наслѣдія лишается - -	13	15	3
— Если что програетъ того отецъ его какъ поискать можетъ - - - -	16	5	(3 (5 (6 (7
— За отца не терпѣть - -	9	5	—
— Еслибъ предъ очима своего отца, безъ приказу, ссори его, своею волею кого ранилъ или въ смерть убилъ - - -	20	30	2
— Сини священническіе и дияконническіе какъ и когда наслѣдуютъ - -	13	17	1
— По синѣ убитомъ головщини кожу искать, зри убійство.			
Сирота.			
— Сиротамъ бить подъ опекунами по какое время	11	1	2
— Безъ вѣдома опекуна имѣній своихъ нерасточать	11	9	1
— За обиди свои какихъ дѣлъ не возобновлять -	11	9	1
— Противъ какова иску до расту своего не отвѣтствовать - - - - -	11	9	3
— Въ чемъ чрезъ опеку или чрезъ повѣренного отвѣтствовать - - - -	11	9	(4 (5
— На опеку за потерянние свои имѣнія въ какихъ случаяхъ взискивать не силни - - - - - -	11	10	4
Скарбъ.			
— Если кто на своей или на чужой землѣ знайдетъ, кому надлежитъ -	17	19	3
— Еслибъ работники какъ имъ награждать - - -	17	19	4
— Еслибъ кто схоранилъ а другій найшолъ и утаилъ либо запирался найденного - - - -	17	19	(6 (7
— Найденный на волномъ мѣстѣ принадлежитъ на государя - - - - -	17	19	8
— Силенъ на своемъ грунтѣ отъ судейской земли въ какомъ разстоаніи дѣлать - - - - - -	19	15	2
Скотина.			
— Кто найметь оная въ наймѣ охромится или падетъ либо сворована будетъ, кто и какъ награждаетъ - - - -	15	3	5
— Чужой за долгъ у должника никому не брать			
— Данную изъ суда какъ викуплять и если дол-	16	45	3

РЕЄСТРЪ.	Главы	Артик.	Пункты
никъ оной не викупитъ, какъ продавать - - -	16	46	1
— При викупѣ за кормъ, за лѣкарство когда награждать а когда ненаграждать - - - -	16	46	2
— Еслибъ кто на спашѣ убилъ либо собаками потравилъ - - - - -	22	1	3 8 3
— Занятую на спашѣ еслибъ кто викупить нехотѣлъ	22	1	4
— Съ какого и по какое врема на поляхъ засѣянихъ и сѣнокоснихъ пастися свободно - -	12	1	4
— Ктобъ нарочно или случаемъ убилъ либо охромилъ - - - - - -	22	2	(1 (2
— Въ запорѣ лѣтомъ какую держать или въ поли за пастуха гонить - - -	22	1	9
— Сосѣдская если приблудится въ домъ сосѣдский	29	2	2
— Скоту цѣна, нищи цѣна.			
Слобода осаживать гдѣ свободно	4	5	—
Слово и дѣло государево еслибъ кто сказалъ - - - -	3	5	3
Слѣдъ воровский если въ село, хуторъ, деревню или въ домъ чий прийдетъ	24	3	3
Слѣда воровского селяне или хозяини если би отъ себе не вивели и отъ оного кого отбили или слѣдъ затоптали - -	24	3	4
Слѣпий сочинять тестамента когда можетъ, а когда ни - - - - - - - -	12	2	19 11
— Слѣпии когда не наслѣдуютъ - - - - - -	13	8	3
— Службу государеву военную кому отбувать -	5	1	(1 (6
— Отъ службы воинской кто и когда воленъ бить можетъ - - - - - -	5	9	—
— Партикулярно кто кому служитъ изъ своихъ имѣній службу государеву отправлять долженъ - - - - - -	5	4	—
Слуга волний.			
— Когда господину своему счета недаетъ - - -	12	13	2
— По смерти господина наслѣдникамъ его имѣніе какъ отдавать - - -	12	13	2
— Что можетъ кому отписать тестаментомъ - -	12	14	1
— Если что проиграетъ, господинъ его какъ поискиваетъ - - - - - -	16	5	3
— Вислуженное недвижимое у господина имѣніе какъ ему и наслѣдникамъ его держать и владѣть и уступать кому какое можетъ а какого не можетъ инимъ уступленное такъ господинъ какъ и наслѣдники его безденежно у держателя отобрать силни - - - - - - -	4	12	(1 (2 (3
— Зъ движимимъ своимъ имѣніемъ отъ господина отойти какъ ему свободно - - - - - - -	4	12	(1 (3
— На санъ духовних персонъ гдѣ искать суда -	6	2	2
— Безъ вѣдома господина чемъ за кого ручиться можетъ - - - - - -	10	28	—
— Если господина ударитъ либо ружже обнажитъ или какое на него оруддіе подійметь или въ смерть убьеть - - -	20	8	1
— Въ какой власти у господина своего состоитъ	27	1	1
— Для долговременной службы не есть невольнимъ	27	1	2
— Господинъ его за преступленіе наказать силенъ токмобъ въ смерть неубилъ неизувѣчилъ - -	27	1	3
— Больного еслибъ господинъ зъ дому своего виганялъ и на пути оставлялъ - - - - -	27	1	4
— Въ криминалномъ дѣлѣ господину (въ судъ надлежащий отсилать - -	27	1	5
— Должность его къ господину - - - - - - -	27	2	—
— Никому ничего господского отъ него ни подъ какимъ видомъ непринимать - - - - -	27	3	1
— Вещи его во время службы господской если пропадутъ - - - - -	27	3	2
— Если какое гдѣ преступленіе при господину -	9	12	(4 (5
— Или безъ господина здѣлаетъ - - - - - -	20	30	2
— Если вредъ кому здѣлаетъ ненарочно - -	27 27	4 4	1 2

РЕЄСТРЪ.	Главы	Артик.	Пункты
— Согласясь съ господиномъ	27	4	3
— Съ крайнего принужденія господскаго	27	4	4
— Если скажетъ что онъ преступленіе учинилъ съ позволенія господского а господинъ въ томъ запирается будетъ	27	4	5
— Что ему господинъ повѣритъ, тое ему и дѣлать	27	5	1
— Мимо волю господина если что полезно здѣлаетъ	27	5	2
— Бѣжавшего господину сискивать наказивать, убитки на немъ взискивать	27	6	1
— Бѣжавшій когда отъ порока господину оправдится	27	6	2
— Бѣжавшихъ прежде срока господину его вездѣ сискивать свободхо	27	7	—
— Если би онъ съ господиномъ о платежѣ за службу спорилъ	27	8	1
— Ему за службу по смерти господина кто платитъ	27	8	(2 (3
— Еслиби онъ и господинъ его померли, тогда наслѣдники господские наслѣдникамъ служителевимъ какъ платятся	27	9	3
— По умертвіи господина когда би недослужилъ уреченного времени	27	8	4
— Когда господинъ егожъ прежде уреченого отощлетъ либо онъ самъ отъ господина отойдетъ	27	9	(1 (2
— Для какихъ причинъ можетъ онъ отойти отъ господина	27	9	3
— Еслибъ кому здѣлавъ убитка за порукою и безъ поруки господской принятой и ушелъ прочъ	27	10	(1 (2
— По требованію врученій еслиби кому убитки здѣлавъ ушолъ	27	10	3
— Еслибъ за кимъ жилъ и кому убитки здѣлавъ ушолъ	27	11	(1 (2
— Отходя отъ господина должень отпускное писмо	27	12	1
— Когда би господинъ отпускного писма дать не хотѣлъ	27	12	2
— Съ отпускнимъ писмомъ являться ему на урядѣ	27	12	3
— Женится ему волно, еслибъ отпускного писма неимѣлъ	27	12	1
— Наимать его сѣдома уряда	27	12	5
— Издѣтска викормленного и къ художеству приобученного господину должность	27	13	(1 (2
Слуга неволний.			
— Кто би къ нему припискивался сказивая его бить своимъ неволнимъ	27	14	2
— О неволномъ слуги какъ доказивать	27	14	2
— Когда онъ одного признаетъ за своего господина а другого отрицается	27	14	4
— Слугъ неволнихъ и крѣпостнихъ какъ разумѣть	27	15	1
— Надъ неволнимъ и крѣпостнимъ власть господина	27	15	2
— Ничего безъ волѣ господина недѣлать	27	15	3
— За его въ чемъ господинъ отвѣтствуетъ	27	15	4
— Бѣглого сискивать и брать	27	16	1
— Бѣглого сискивать никому не возбраняется	27	16	2
— Какъ его сискивать	27	16	3
— Ктобъ его возвратить не похотѣлъ каковъ платежъ	27	16	4
— Бѣглий еслибъ сказивалъ себе бить неизвѣстнимъ	27	16	5
— За бѣглого еслибъ кто деньги принявъ паки откупить похотѣлъ	27	16	6
— За долгъ служащихъ бѣглихъ еслибъ кто принялъ	27	17	1
— Неволного бѣглого всегда и вездѣ видавать	27	17	1
— Бѣглого если кто не видастъ	27	17	2
— Если въ городъ убѣжавъ станетъ тамъ жить	27	17	3

РЕЭСТРЪ.	Главы	Артик.	Пункты
— Если въ села владѣлческие убѣжитъ - - -	27	17	4
— Бѣглихъ кои домами живутъ и кои по наймамъ волочатся какъ взискивать - - - -	27	17	5
— Бѣглого поймавъ на пути какъ съ нимъ поступать - - - - - -	27	18	1
— За бѣглого позванний кто если въ судѣ нестанетъ - - - - - -	27	18	2
— Неволного или крѣпостного если кто въ смерть убилъ - - - - - -	27	19	1
— Неволного или крѣпостного если кто изобидилъ - - - - - - -	27	19	2
— Бѣглого кто поймаетъ и господину его отдастъ каково награжденіе -	27	20	1
— Бѣглого если кто по публикаціи передерживалъ - - - - - - -	27	20	2
— Неволного или крѣпостного если кто у господина его викралъ - -	27	21	1
— Викраденного еслибъ господинъ его въ домѣ чиемъ засталъ - - -	27	21	2
— Викраденного еслибъ кто по публикаціи вѣдая объ немъ передерживалъ - - - - - - -	27	21	3
— Викраденого и проданого если би господинъ его паки къ себѣ принять похотѣлъ - - - - -	27	21	4
— Неволний крѣпостний почему и какъ свободу получить можетъ - -	27	22	—
— Слугу на воровствѣ пойманного куда весть -	24	1	(1 (2
— Слугу если господинъ за что судить непохочетъ, самъ какъ судимъ бываетъ - - - - - - -	24	1	3
— Слуги на воровствѣ пойманного еслибъ господинъ въ судъ представить не похотѣлъ - -	24	1	4
— Слуга на воровствѣ пойманний еслибъ зъ подъ ареста господина бѣжалъ и поличное пропало бъ- - - - - -	24	1	4
— Слугу съ поличнимъ пойманного еслибъ господинъ взять подъ арестъ и судить не хотѣлъ -	24	1	5
— Слугу на кріміналномъ дѣлѣ пойманного куда весть - - - - - - -	24	1	6
— Слугу съ поличнимъ или безъ поличного пойманного куда весть -	24	4	7
— Слугу чиего еслибъ кто гдѣ ограбилъ - - -	22	3	2
— Слуга если будетъ отъ господина повѣреннимъ, ищи повѣренний.			
— Смертію никого безъ вини не казнить - - - -	7	6	6
— Смотръ войска по рэестру ружжа къ смотру не позичать - - - -	5	17	—
Собака.			
— Еслибъ кому учинила вредъ или шкоду а господинъ оною кого травилъ - - - - - - -	22	12	2
— Если кто оную въ оборонѣ или напрасно убилъ - - - - - - -	22	12	(2 (4
— Еслибъ привязанная собака и звѣрь дикий въ домѣ хованний кого повредили - - - - -	22	12	3
— Еслибъ кто или скотъ чей повредилъ на охотѣ -	22	12	5
— Еслибъ зъ цепи ночью спущенная кого ранила	22	12	6
— Собаки злобной или звѣра или скота кто би на цепѣ или въ запорѣ не держалъ а они бъ кого повредили - - -	22	12	7
Согласіе дѣтей къ сговору межъ родителми о ихъ супружествѣ - - - - -	10	1	2
— Соизволеніе явное или тихое двоихъ къ супружеству - - - - - -	10	1	1
Соколъ, смотри гнѣздо.			
Ссоръ въ походѣ нечинить - -	5	15	8
— Ссора, смотри драка.			
Сосуди церковния золотия, сребрания и оловяния переливъ въ первую матерію когда продавать можно - - - - - -	14	2	—
Изъ составовъ разних гражданского и носполитого званія людемъ если бъ кто отсѣкъ, вибилъ, виломилъ либо повредилъ, какова навязка - - -	21	4	(1 (2 (3 (4

РЕЭСТРЪ.	Главы	Артик.	Пункты
— Въ сохраненіи потерянной вещи, ищи закладъ.			
За *спашъ* съ коего времени непременно уплачивать -	22	1	4
— Еслибъ кто платить за спашъ не хотѣлъ - -	22	1	5
— За спашъ и за хлѣбъ растущій и траву награждать съ какого времени - - - - - - -	22	1	6
Справедливость что есть - - -	7	1	2
Сродство.			
— Сродство что есть и есть троякое - - - - - -	13	7	(1 (2
— Близкость по отцу и по матери - - - - - - -	13	7	3
— Линія простая въ гору и въ низъ идущихъ лицъ	13	7	(5 6
— Линія побочная или поперечная кои лица въ себѣ заключаетъ - -	13	7	7
— Линія побочная равныхъ и неравныхъ лицъ - -	13	7	8
— Въ сродствѣ близкомъ не жениться и если кто оженится что теряетъ -	10	36	(1 (2
— Сродственные съ невѣдѣнія въ сродствѣ бракомъ сочетанные какъ разводятся и имѣній какъ не лишаются - -	10	36	4
— Сродственныхъ бракомъ сочетанныхъ въ судъ духовний какъ отсилать	10	36	4
— Сродственники что пріумножатъ или потеряютъ какъ имъ между собою роздѣливаться -	13	9	6
— Сродника если кто убьетъ, головщини кто ищетъ, смотри убійство.			
Срокъ.			
— Въ позовныхъ указахъ и инструкціяхъ стать кому въ судъ означить срокъ.			
— Судовимъ дѣламъ когда бываетъ - - - - -	7	17	4
— Срокъ завитій что есть и въ какихъ дѣлахъ означается - - - -	7	21	(1 (2
— Сроку завитого когда и по какое время отсрочка дается - - - - -	7	20	2
— На срокъ завитій если не станетъ смертію не казнить - - - - -	7	21	4
Въ *ставу* чужомъ еслибъ кто рибу ловилъ - - - -	18	5	2
Стадо скотское или конское чужое еслибъ кто на спашѣ занялъ и все у себе удержалъ - - - - -	22	1	1
— На спашѣ занятое какъ и кимъ освѣдителствовать и кому оное отгонять - - - - - -	22	1	2
Станки лошади ковать гдѣ ставить - - - - - -	19	16	2
Старие отъ службы воинской когда и какъ увольняются - - - - - -	5	9	—
Въ *старшину* воинскую малороссійскую кого и какъ избирать - - - - -	4	1	1
— Старшину отъ чиновъ не отставлять и когда отставлять - - - - -	4	1	(1 (5
Степенъ сродства что есть - -	13	7	4
Степенъ слбровъ общій какъ между ними роздѣлять	17	15	(1 (5
Сторона въ судебную избу какъ входить - - - - -	8	12	(1 (2
— Сторонамъ судіи ни въ чемъ не обманивать и за обманъ ихъ какъ штрафовать - - - -	8	38	1
Строеніе.			
— Хоромное на вѣновномъ имѣніи женою построенное при викупѣ у нея имѣній кому принадлежитъ - - - - - -	10	18	3
— На жалованномъ имѣніи кому принадлежитъ -	13	8	4
— На закладномъ имѣніи кому принадлежитъ -	14	27	1
— Въ наемномъ имѣніи кому и что принадлежитъ	15	4	2
— Хоромного строенія крышки, стрѣхи, жолоба, сволока и бервенъ на чужій домъ не пущать	19	13	3
— Строеніе каменное отъ межи сосѣдской какъ дѣлать - - - - - -	19	15	2
— Строеніе на чужой землѣ кому - - - - - -	19	17	2
— Обетшалое еслибъ на чій грунтъ упало и какой вредъ учинило кто и и какъ виноватъ - -	19	19	(3 (4
— Строить домъ на своей землѣ всякому свободно	19	13	(1 (2
— Строить на спорной межи какъ - - - - - -	19	15	1
Стѣну каменную отъ межи сосѣдской какъ дѣлать -	19	15	2

РЕЭСТРЪ.	Главы	Артик.	Пункты
— Стѣна сумежная еслибъ упала и не била бъ прежде подчинена кто виноватъ - - - - - -	19	19	2
Судъ.			
Судъ что есть и сколикого числа персонъ состоитъ -	7	1	1
— Судовъ малороссійскихъ званія - - - - - - -	7	1	3
— Въ сѣлскомъ кто и что судить можетъ - - -	7	1	4
— Въ какомъ судѣ на кого бить челомъ - - - -	7	1	5
— Въ нижномъ не бивъ челомъ въ вищомъ нечелобитствовать - - -	7	1	5
— Суду чтобъ всякъ подчиненний повиновался -	7	3	(1 (2
— Если кто непротивится -	8	22	(4 (5
— Въ какие дни производить а въ какие никогда не производить -	7	10	1
— Въ какомъ судѣ начнется въ томъ и кончить -	7	17	5
— Отсрочку когда давать а когда не давать - -	7	18	—
— Въ судѣ всякому противъ челобитья отвѣтствовать а когда не отвѣтствовать - - - - -	8	4 18	1 2
— Въ судѣ судимихъ сторонихъ рѣчей не принимать - - - - - - -	8	23	1
— Если кто сторону свою противную или кого другого стороннаго обезчеститъ либо ранитъ или убьетъ и тотъ убийца если би и бѣжалъ - - - - - - -	8	24	(1 (2 (3 (4
— Въ судѣ на виноватого имѣніи приговоренную сумму какъ доправлять	8	31	—
— Имѣніе по приговору какъ и кому отдавать, сищи имѣніе и наслѣдіе.			
— Въ какомъ судѣ кріміналния дѣла какъ рѣшить и по оними дѣламъ неподчиненного когда судить а когда не судить - - - - -	9	(3 (4	2
— Въ судѣ на всякомъ имѣніи рѣшеніе чинить -	9	16	3
— Въ судахъ книги какие содержать и въ оние книги что и какъ описивать - - - - - -	25	13	(1 (2
— Судомъ если кто не будетъ доволенъ, ищи апеляція.			
— Судъ третейский что есть и для чего и къ какимъ дѣламъ опредѣленъ - - - - - - -	7	24	1
— Суда третейскаго отъ опаства охраненіе - -	7	5	3
— Отъ суда третейского апелліовать свободно -	7	24	2
— Судъ полюбовний какъ и когда силенъ бываетъ -	7	25	(1 (2
— Въ какихъ судахъ и какъ производить и рѣшить	7	1	5
— Къ судебнимъ дѣламъ опредѣленнымъ какъ присягать - - - - - - -	7	2	2
— Въ судебную избу съ какимъ ружемъ входить свободно и еслибъ кто съ необичнимъ оружіемъ войшолъ - - - -			
— Въ судебной избѣ шумъ и ссоръ нечинить, но вѣжливо, тихо и учтиво поступать - - -	7	5	1
— Судебние доми чимъ строить и подчинять - -	7	14	1
— Въ судебную избу безъ призиву не вводить -	8	22	3
Судія.			
— Судія всякъ Божий судъ отправляетъ - - - -	7	3	1
— Въ судіи кого и какъ избирать а избраннимъ какъ присягать и ихъ почитать - - - - -	7	2	(1 (2
— Власть его полна надъ судимими къ челобитью никого не принуждать а безъ челобитья кого судить - - - - - -	7	3	3
— Челобитчика въ судъ какова принуждать - -	7	3	4
— Должности его изъ священного писанія - -	7	4	1
— Судить не смотря на лицо, но по правамъ безволокитно - - - - -	7	4	(2 (4
— Суди отправлять на судебномъ мѣстѣ, опредѣленія и декрети на писмѣ сочинять и руками закрѣплять - -	7	4	3
— По доводамъ, имѣніямъ и знаніямъ своимъ не судить - - - - - -	7	4	4

РЕЭСТРЪ.	Главы	Артик.	Пункты
— Осужденнаго какъ наказивать - - - - - - -	7	4	4
— По примѣрному праву, по добримъ обыкновенiямъ и подобнимъ случаямъ когда судить - - - -	7	4	5
— Миротворить когда можетъ - - - - - - -	7	4	7
— Спорнихъ сторонъ когда несудить - - - - - -	7	4	7
— За обще-людина когда признается - - - -	7	4	7
— Помѣшки, препятствiя въ судѣ ему никто бъ не-чинилъ - - - - - -	7	5	1
— Ктобъ его обругать или обезчестить ударить либо ранить или убить дерзнулъ, а посля хотябъ тотъ преступникъ и бѣжалъ - - - - -	7	5	1 2 3
— Битъ самому ему въ судѣ и дѣла безволокитно и порядочно отправлять	7	10	2
— За что чина лишенъ бываетъ - - - - - - -	7	10	4
— Сторонамъ убитки когда онъ самъ награждаетъ	7	10	4
— Если безпомѣстний, неуправителний и обидливий опредѣленъ будетъ, сторонамъ убитки награждаетъ - - -	7	10	5
— Когда на него будетъ въ какомъ дѣлѣ подозрѣнiе оного дѣла ему не судить - - - - - - -	7	11	1
— На мѣсто его другий когда опредѣляется - -	7	11	1
— Если кто его напрасно опорочитъ и какия подозрѣнiя причини - -	7	11	1 2
— Судимому несидѣть, но стоять въ томъ же судѣ, а повѣренного по своему дѣлу опредѣлить можетъ - - - - - -	7	1	3
— На него въ вищемъ судѣ въ чемъ челобитствовать и какой онъ винѣ подлежитъ - - - -	7	11	4
— Если онъ кого въ судѣ поругаетъ и обезчеститъ либо ранитъ или убьетъ - - - - - -	7	12	1 2
— При отлучки его какъ книги и дѣла судовие сохранять - - - -	7	14	1
— Книги и дѣла судовие съ описью когда ему вручаются - - - -	7	14	2
— Какъ и когда въ судъ приходить и по какое время въ судѣ сидѣть	7	15	1
— Увѣщателное на егожъ писмо какъ видавать -	7	20	1
— Еслибъ онъ колодника упустилъ либо колоднику въ тюрмѣ послаблялъ - - - - - -	7	22 23	6 5
— По какимъ дѣламъ повѣреннимъ опъ бить можетъ - - - - - -	8	8	1
— Мѣшiя судейскiя если небудутъ согласни - -	8	25	2
— По декрету если не учинитъ исполненiя - -	8	28	6
— За неправое его рѣшенiе по исковимъ и криминалнимъ (дѣламъ) какъ его винить - - - -	8	3	5 6 7
— Еслибъ виноватого оправдилъ, а невинного обвинилъ съ вѣдѣнiя или отъ невѣжества и непскуства - - - - -	8	37	2
— По вислушанiи виниски дѣла какъ разсуждать	8	12	11
— Еслибъ кто его въ неправосудiи напрасно опорочилъ - - - -	8	37	3
— За вздопрiятiе какъ его штрафовать - - - -	8	37	3
— Протори и убитки правние сторонѣ когда онъ награждаетъ - - - -	8	40	2
— Безъ челобитья какие ему дѣла судить и рѣшить - - - - - -	9	3	1
— Обвиненному когда и кому платить штрафъ -	9	12	7
— Судiи умершого приговоръ другий судiя когда исполняетъ - - -	9	17	4
— Прежде роспроса и мученiя опороченнихъ обстоятелства дѣла какъ ему предразсуждать -	25	1	—
— Когдабъ самъ преступника хотя и мученiя достойнаго вышемѣрною мукою повредилъ или умертвилъ - - -	25	2	2
— Когдабъ недостойного мучить велѣлъ и оного изувѣчилъ либо умерт-			

РЕЕСТРЪ.	Глава	Артик.	Пункты
вилъ, а мученій неповинился бъ	25	2	3
— Судіямъ при распросѣ и мученіи преступниковъ самимъ присутствовать	25	5	1
— Судей полюбовныхъ сторонамъ какъ избирать	7	25	1
— Судіямъ полюбовнымъ ничего отъ сторонъ представленного неупущать и безъ рѣшенія неминовать	7	25	3
Судно въ водѣ еслибъ затоплено или разбито било товари на берегъ вибирать свободно	18	1	2
Суетрацца всякие контракти когда силни, а когда ни	11	6	(3 (4
— Суетрацта духовная когда силна, а когда ни	11 12	6 2	4 8
Сумнителство въ дѣлахъ какъ разбирать	7	4	6
— Въ сумнителствахъ болше къ освобожденію нежели къ обвиненію склоняться.			
Супружество.			
— По супругахъ раздученихъ на кого имѣнія ихъ спадаютъ	10	36	(2 (3
— Супруговъ въ сродствѣ кто разводить	10	37	—
— Зъ супруговъ въ сродствѣ кто виноватъ явится чого лишенъ бываетъ	10	37	2
— Супруговъ въ сродствѣ зъ духовного въ мирский судъ какъ отсилать	10	37	2
— Супружество сговоренное родителей сговоренихъ какъ обязуетъ	10	11	1
— Къ супружеству двоихъ обитъ когда силенъ	10	1	3
— Въ супружество иступать волно	10	2	1
— Если супружество зъ совѣта и сонзволенія родителей будетъ	10	2	1
— Къ супружеству въ зговорахъ закладу и зарукн никакой ненадобно	10	3	1
— Супружество въ близкомъ сродствѣ разлучается	10	36	(2 (3

РЕЕСТРЪ.	Глава	Артик.	Пункты
Сѣнокоси и сѣно арестовать, смотри хлѣбъ.			
— Сѣна на спорной землѣ непортить	17	16	6
— Сѣно еслибъ кто потравилъ	22	1	6
— Сѣнокосъ ктобъ насилно отнималъ, ищи земли.			
— Сѣнокоси ктобъ чужие покосилъ насилно безъ бою или бой учинилъ	19	10	—
Сѣти птичие еслибъ кто поворовалъ	19	11	3

Т.

Татарамъ въ Малой Россіи нежить и грунтовъ непокупать, и чиновъ неимѣть	30	2	1
— Татарамъ христіанъ не держать и въ службу непанимать, развѣ на маловременную послугу	30	2	1
Тестаментъ что есть	12	1	—
— Тестамента экзекуторъ если не исполнитъ, что терлетъ	12	9	(2 (3
— Тестамента свѣдителемъ кто и когда бить не можетъ	12	8	—
— По тестаменту долгъ вѣрителеви уплачуется	12	15	2
— Тестаментомъ какие имѣнія всякому опредѣлять свободно	12	3	—
— Тестаментомъ движимости записивать кому можно, а кому ни	12	6	2
— Тестаментомъ отписаное если экзекуторъ потерлетъ	12	9	4
— Тестаментомъ если кто неволному человѣку что запишетъ	12	13	1
— Тестаментомъ должникъ отъ долгу уволняется	12	15	1
— Тестаментомъ чужого имѣнія никому не записивать	12	15	2
— Тестаментъ когда сочинять	12	1	—
— Отъ мужа женѣ на опеку дѣтей	11	3	1
— Сочинять кому свободно а кому не свободно	12	2	1 10

РЕЭСТРЪ.	Главы	Артик.	Пункты
— Глухій и нѣмий, невовся слѣпий и не отъ рожденія, могутъ	12	2	11
— Какъ и при комъ сочинять	12	4	1
— Порядкомъ правимъ сочиненний силенъ вѣчно	12	4	3
— На урядѣ объявивъ въ книги градские вписивать	12	4	4
— Отмѣнить какъ свободно	12	5	1
— Послѣдній силнѣе первого	12	5	2
— Какъ сочинять въ походѣ, въ чужой землѣ въ иной юрисдикціи и во время моровой язви	12	7	(1 (2 (3
— Экзекуторамъ какъ скоро исполнять	12	9	1
— Подчищенъ или безъ дати сочиненъ, въ чемъ силенъ, а въ чемъ не силенъ	12	11	(1 (2
— За неизображеніемъ во ономъ наслѣдника несиленъ	12	11	4
— Которимъ первой женѣ что отъ мужа записано другой по ней женѣ несиленъ	12	5	3
— Кто фалшуетъ или подступно сочиняетъ, либо подчищаетъ	14	22	1
— И въ праздничние торжественние и въ капикулярние дни принимать и въ книги записивать	7	10	1
— Въ тестаментѣ коимъ что записивается всѣхъ и все именно виражать	12	4	2
— Въ тестаментѣ что не по правамъ записано уничтожается	12	11	3
— Въ тестаментѣ наслѣдниковъ виражать именно	12	11	4
— На тестаментъ завѣщателеви и свѣдителемъ какъ подписиваться	12	4	3
Тетки по племянникахъ и племянницахъ когда наслѣдуютъ	13	2	5
Товари свои на кредитъ кто дастъ мимо другихъ кредиторовъ самъ поискиваетъ оние	16	39	—
— Товари за чии денги отъ должника куплени того бить какъ имѣютъ	16	40	1
— Товари въ водѣ затопленние на берегъ чий нибудь вибирать	18	1	2
Товарищи что обще наживутъ или потеряютъ купно и дѣлятся	13	9	6
А кто самъ съ нихъ потеряетъ, самаго шкода тамже.			
— Торговое если сверхъ указа возвращать удвое	4	13	1 1
— Торговаго безъ указу не брать	4	13	—
Трави на спорной землѣ не толочить и непортить	17	16	6
Труби у печей отъ грунта сосѣдскаго какъ кому дѣлать	19	16	1
Туркамъ и Татарамъ служивимъ головщина и навязка	30	3	1
Тюремное какъ и на что взимать и кому когда оное платить	7	22	2
— Тюрми какіе при судахъ дѣлать кого въ какой тюрми содерживать	7	22	1
— Тюрми въ чиемъ смотрѣніи бить должни	7	22	3
— Въ тюрми своей приватной кто би кого самоволно утѣснялъ	20	14	(1 (2

У.

Убийство.			
— Убийства какія случайние и какъ за тѣ наказивать	20	45	1
— Убийства помощники какие смертной казни неподлежатъ	20	11	2
— Если кто помѣстний здѣлавъ убѣжить послѣ же въ судъ самъ явится	20	3	(1 (2
Или рани господину учиненния	20	8	1
Если кто командиру своему либо чиновнику какому учинитъ, или ранитъ, побьетъ, ружье обнажитъ, либо другое какое на нихъ орудіе взявъ подіймет	20	8	2
— Необикновеннимъ оружіемъ	20	9	1
— Умишленно тайнимъ и нечаяннимъ способомъ	20	10	1
— Двомъ тремъ или болѣе			

РЕЭСТРЪ.	Главы	Артик.	Пункты
отъ многихъ - - -	20	11	3
— Кому одному отъ многихъ	20	11	1
— Отъ посполитихъ шляхтичу или воинскому человѣку въ дракѣ безъ причини, или съ причини убитого - - -	20	12	1
— Отъ посполитихъ умышленно шляхтичу, или воинскому человѣку -	20	12	2
— При разбою учиненное -	20	21	3
— По наученію или искупу	20	38	1
— За убийство отца, или матере, брата либо сестри, головщини кому искать, и кому оная и какъ принадлежитъ -	20	47	1, 2, 4
— За учийство съ пянства учиненное какъ разсматривать и винить	20	44	9
— За убийство сина, дочери дѣвици или вдови безъ потомной головщина кому и какъ принадлежитъ - - - - - -	20	47	3
— За убійство родителей въ малолѣтствіи и въ возрастѣ дѣтей головщини кому искать, и кому оная принадлежитъ	20	48	1, 2
— О убийствѣ мужа отъ жени или жени отъ мужа если сродники не донесутъ судіямъ провѣдивать - - - - -	20	7	2
— О убийствѣ мужа отъ жени или жени отъ мужа безъ явныхъ доказательствъ - - - -	20	4	3
— О убійствѣ прижежого или тубилци безродного, гдѣ тѣло будетъ знайдено межъ городковъ, селъ и деревень обивателямъ какъ присягать, а если не присягнутъ, головщину за убитого какъ платить, и тотъ платежъ гдѣ сохранять, кому и какъ отдавать	20	16	2, 3, 6
— О убийствѣ смертномъ при гвалтовномъ нападенія кому и какъ объявлять, описать, и осмотръ чинить и какъ оного доказивать - -	20	23	1
— О убійствѣ если кто засѣвъ другаго убить, а самъ будетъ убитъ отъ онаго	20	33	1, 2, 3

РЕЭСТРЪ.	Главы	Артик.	Пункты
— О убийствѣ и ранахъ на поединкѣ, въ кулачномъ бою, зри поединокъ и бой кулачний.			
— Убійца если по публикаціи на срокъ въ судъ не станетъ - - - -	20	3	4
Убійцу.			
— Бежавшого ловить и опоиски оного публиковать - - - - - - -	20	3	2
— Достигая если кто въ смерть убьетъ - - -	20	3	4
— Безномѣстного ловить и о поимки его публиковать, а поймавъ какъ казнить - - - - - -	20	4	—
— Ктобъ передерживалъ какъ ему за то отвѣтствовать - - - - -	20	4	—
— Отца, матери, дѣда, бабч, дядѣ или тетки родныхъ какъ казнить и имѣніе таковаго кому достается - - -	20	5	1
— Который брата или сестру или другихъ сродниковъ убьетъ, какъ казнить и имѣніе его кому достается - - -	20	6	1
— Который жену свою убилъ би какъ казнить - -	20	7	1
— Убийци помѣстного имѣнія наслѣдникамъ убитого за голову какъ отдавать - - - - -	20	3	1, 2, 3
— Убитого прижежаго или тубилци безродного тѣлу осмотръ чинить и о убийствѣ публиковавъ -	20	16	1
— Убитого знайденного безъ явки объ опомъ въ судѣ непогребать и кто тѣло его пайшолъ тому какъ присягать - - -	20	16	1, 5
— Убитого тѣло когда погребать - - - - -	20	23	1
— Убитого знаки побоевъ и рани какъ и кому свѣдительствовать - - - -	20	26	6
— Убійство женское первые мужеви жени по смерти ея кому принадлежитъ - - - -	10	29	3
Убитки.			
— Правние правой сторонѣ обвиненний награждаетъ - - - - - - -	40	1	—
— Протори правние правой			

РЕЭСТРЪ.	Главы	Артик.	Пункты
сторонѣ судіи когда награждаютъ - - -	8	40	2
— Святебные награждать -	10	3	2
— Правные, какъ списывать излишніе, награждять, и по аппелляціи до рѣшенія въ вишемъ судѣ дѣла непагражда-ются - - - - - - -	—	—	—
Въ убитки и протори что ставить - - - - - - -	8	40	2
— За убитки при нападеніи какое награжденіе и наказаніе - - - - -	20	23	2
— Убитковъ челобитчику какъ доходить - - -	8	39	1
— Убитковъ если кто какой части по присяги уступаетъ что терлетъ -			
— Сверхъ убитковъ правнихъ на обикновенніхъ что еще доправлять -	9	17	1
Увечье послучаю отъ кого, зри рани.			
— За увѣчье по наущенію, или искупу кого винить- - - - - - - -	20	38	1
— За увѣче крайне отъ кого шляхтичу навязка - -	20	46	5
Увѣщателное писмо на судѣ видавать - - - - -	7	20	1
Увязеніе или врученіе недвижимихъ имѣній на урядѣ для чего бивается	14	4	1
Уговоръ на урядахъ какъ записивать - - - - -	14	3	3
Удъ тайний если кто нашляхтичу отсѣчетъ или скопитъ либо женѣ шляхетской тоть же удъ повредитъ - - - - -	20	46	10 11
Указовъ въ судѣ не фалшовать - - - - - - -	7	6	9
— Указу кто противние слова говоритъ - - - -	3	5	2
— Указъ кто обезчеститъ и кто фалшуетъ - - -	3	13	—
— Указъ о имѣніяхъ получа, если кто давность земскую промолчитъ - -	9	12	1
— Укази монарние держать за право - - - - -	3	1	1
— Укази государеви тотъкому дани обратно какъ отдаетъ и за удержку и неотдачуонихъкакиштрафъ	7	19	(1 (2
Укази позовные какъ нокого посилать - - -	7	17	1
Улика что есть - - - - - -	8	12	6
Умалишонного богохулника наказивать - - - - - -	2	1	3
— Умалишенного хула на Бога - - - - - - -	2	1	2
— Умалишенного за кое преступленіе когда наказивать - - - - - -	20	44	4
— Ума лишенному еслибъ кто въ злодѣяніи вспомоществовалъ - - -	20	44	5
— Умалишенний тестамента сочинять можетъ, а когда неможетъ - - -	12	2	7
— Умлишенни когда наслѣдуютъ - - - - - - -	13	8	2
— Умалишенний еслибъ кого ранилъ или убилъ -	20	44	(1 (3
Умѣренность въ наказаніи экзекуціи когда содержать	7	4	6
Унѣверсали гетманские тому кому дачи обратно какъ отдавать, а за удержку онихъ какой штрафъ - - - - -	7	19	1
Упоминаться о имѣнія - - -	19	77	1
Управителямъ волостей государевихъ при размежованіи грунтовъ государевихъ и смѣжнихъ какъ поступать, зри межовщикъ - - - - -			
На *управителей* духовнихъ персонъ гдѣ искать суда -	6	2	2
Урода еслибъ кто убилъ - -	20	44	8
— Ургди какъ наслѣдуютъ -	13	8	3
Урядникамъ умалишенного и природнаго дурака въ заключеніи за что и когда содержать - -	20	44	(2 (3
Урядникамъ подданнихъ чужихъ въ городѣ, селахъ и деревняхъ не грабить и другихъ того недопущать - - -	22	4	3
— Урядники если колодника послабляютъ - -	7	23	5
— Урядники когда могутъ бить миротворителми -	7	25	4
— Урядники по какимъ дѣламъ могутъ бить повѣренними - - - -	8	8	1
— Урядъ опеку дѣтемъ когда опредѣляетъ - -	11	3	3
— Урядъ уряду вѣрить долженъ - - - - - - -	14	3	2
Устави монарние держать за право - - - - - - -			

РЕЭСТРЪ.	Главы	Артик.	Пункты
Ф.			
Фамилiи височайшой монаршой кто зло умыслитъ - -	3	2	4
— Фамилiи височайшей кто злословитъ письмами явними или подметними-	3	5	1
Форма.			
— Записѣ вѣновной - - -	10	6	4
— Записей отъ продавци купцу на имѣнiя - -	14	19	2
— Какъ рукоддания записи освѣдительствовать,и въ книги градские вписывать	14	19	3
— Присяга чиновникамъ и старшинамъ - - - -	4	1	1
— Присяги судейской - -	7	2	2
— Присяги писарей судовихъ, присяги межовщикамъ и возимъ - -	7	8	2
Хозяинъ.			
Хозяину въ наемной земли отъ наводненiя спорчено а когда прибель, а когда убель бываетъ - - - - -	15	3	—
— Хозяину наемщика съ наемного имѣнiя нахално на вигопять -	15	6	3
— Хозяину, еслибъ нѣсколко гостей у негожъ межъ собою ссору, драку, бой учинили, какъ поступать и за рани или смертное убийство чимъ себя очищать- - - -	20	25	5
— Къ неуплатки за наемний домъ или амбарь сложенних отъ него у себе товаровъ тѣ товари можетъ арестовать и кому тѣ товари продани или заставлени били купца или вѣрителя недопускать силенъ - - - - - -	15	2	—
— Отъ наемного имѣнiя наемщику для чего отказать можетъ - - - -	15	6	1
— За неуплатку отъ наемщика имѣнiя откупного когда ближайший къ доводу пожели наемщикъ - - - - - -	15	7	3
— Когда о заплатѣ за наёмъ наёмнаго имѣнiя безъ договору молчитъ и у наемщика неупоминается - - - - -	15	7	3
Гостю званному и незванному или гость хозяину еслибъ какое безчестiе, убитки, бой, рани, или смертное убийство учинилъ - - - - - - -	20	25	1 2 3 4
— Когда прежде договоренного съ наемщикомъ имѣнiй срока умретъ наслѣдники его договоръ какъ содерживать имѣютъ - - - - -	15	8	1
Хлѣба на спорной землѣ не толочить и непортить- -	17	16	6
— На чужой землѣ посѣянний какъ и кому арестовать - - - - -	17	16	1
— На чужой землѣ посѣянний и арестованний какъ сжинать и гдѣ и какъ складать, и ктобъ оний съ поля безъ вѣдома уряда пожалъ либо свезлъ - - - - -	17	16	(1 (4
— Арестованний тому, чия по доводамъ земля будетъ - - - - - -	17	16	(3 (4
— Арестованний еслибъ погнилъ потравленъ билъчия шкода - - - -	17	16	(5 4 5 6
Ц.			
Цена.			
— Плугу, сосѣ, колесу, плуговимъ желѣзамъ, сошнику боронѣ - - - -	17	18	1
— Всякому лѣсному дереву наспяно и воровски порубанному - - - -	19	1	3
— Дереву бортному сосни или дубу съ пчелами по случаю спорченному а ненарочно спорченному - - - - - -	19	5	2
— Дикимъ звѣрямъ: зубру, еленю, еленицѣ, коню дикому, и кобилѣ, борову и свинъи, козѣ, рисю - - - - - -	19	9	- -
— Бобрамъ за горного, за карого - - - - - -	19	9	—
— Лошадей заводних неежжалих, ежжалих, дорослих, и куплен-			

РЕЭСТРЪ.	Главы	Артик.	Пункты
			(1
	22	6	(2
ихъ, всякому скоту -	22	7	(3
— Птицамъ домовымъ - -	22	8	—
— Птицамъ дикимъ для охоты обученымъ- - - -	22	9	—
— Собакамъ разнымъ - -	22	10	—
— Хлѣбу, сѣну, всякимъ вещамъ - - - - - - -	22	11	—
— Цену всякого скота и другихъ вещей старшинѣ городовой по торгамъ записывать - -	22	5	—
— Цену хлѣба и инихъ вещей и по урожаю и по времени смотря съ общаго согласія поставлять и противу тому дѣлающихъ штрафовать - - - - - -	16	4	4
Церквей нападатели еслибъ въ церкви, или при церквѣ кого въ смерть убили, ранили, или кровь пролили, либо церковъ ограбили - - - - - -	20	2	(1 (2
Цеховыхъ майстеровъ должность - - - - - - -	28	4	8
Цехъ цѣлой когда и за что платится - - - - -	—	—	—
Циганамъ какая головщина, и навязка - - - - -			
— Цигане суть люде непостоянные - - - - -	—	—	—
— Циганамъ во всякихъ дѣлахъ гдѣ и какъ судиться - - - - - -	30	1	1

Ч.

Чародии.
Казнь и наказаніе чародѣямъ

— Упрожняющимся - - -	2	5	1
— Учащимъ- - - - - -	2	5	4
— Малолѣтнимъ - - - -	2	5	4
— Легкомысленнимъ суевѣрцамъ - - - - - - -	2	5	5
— Приносящимъ вину отпущеніе - - - - - - -	2	5	5
Челобитчикъ что есть и что ему прежде челобитья разсматривать - - -	8	1	1
— Челобитчикъ если изъ суда уйдетъ прочь и какова въ судъ принудить и за что и какъ штрафовать - - - - - -	7	3	4
— Искъ когда теряетъ - -	7	3	4

РЕЭСТРЪ.	Главы	Артик.	Пункты
— Ему за своимъ дѣломъ въ судебную избу когда входить - - - - - -	7	6	3
— На виписки какъ описиватся - - - - - -	7	6	6
— Бумугу, чернило, сургучъ, воскъ на свое дѣло покупать - - - - - - -	7	7	1
— Когда по реестру неотзовется, и чрезъ три дни въ судъ неявится - -	7	15	2
— Когда на другой срокъ нестанетъ - - - - - -	8	5	2
— Если доказателствъ на судѣ не будетъ - - -	8	5	3
— У кого подписку въ чемъ брать - - - - - - -	8	5	3
— На которому какъ и когда дѣло свое оставить свободно - - -	8	5	8
— Съ отвѣтчикомъ о смертномъ убійствѣ когда миритись неможетъ- -	8	5	9
— О правдивихъ причинахъ нестатя своего въ судъ объявлять долженъ - -	8	6	3
— Повѣренного въ судѣкакъ представлять имѣетъ -			
— Ему а не повѣренному присягать - - - -	8	7	4
— Ему въ судѣ явится, когда и какъ билетъ давать-	8	11	2
— Ему жъ для спсканія доказателства давать срокъ - - - - - - -	8	12	3
— Его позднѣе осмого часа пришедшаго изъ суда невипускать - -	8	12	4
— На судныхъ рѣчахъ обще подписиваться - -	8	12	7
— Емужъ къ улики какъ дается срокъ - - -	8	12	9
— Послѣ подпису на своихъ судныхъ рѣчахъ ничего говорить когда несилень - - - - - -	8	12	10
— Съ негожъ по окончаніи судныхъ рѣчей въ чемъ подписку или поруку брать - - - - - - -	8	12	11
— Емужъ съ отвѣтчикомъ и по окончаніи судныхъ рѣчей миритись какъ свободно - - - - - -	8	12	12
— За обману и подлогъ какъ штрафовать - - - -	8	38	(1 (2
— Имѣнія въ разныхъ мѣстахъ имѣющий ежели кого позивалъ - - -	9	8	(2 (3 (4

РЕЄСТРЪ.	Главы	Артик.	Пункты
— О обидахъ причиненныхъ отъ чинихъ прикажчиковъ слугъ или подданихъ какъ и у кого суда искать - - - -	9	14	1
— О челобитныхъ по интересному дѣлу отвѣтчику копіи недавать, и срока къ отвѣту неопредѣлять - - - - - -	8	12	3
— Челобитчикъ подозрителний когда би въ сумнителное воровства подозрѣніе понался - - -	24	6	3
— Человѣка свободного никому вѣчно непорабощать - - - - - - -	14	11	1
— Чести, волности шляхетской посполитимъ не присвоевать - - - -	40	10	—
— Въ чини малороссійские кого избирать - - -	4	1	1
— Чиновнихъ отъ чиновъ напрасно неотставлять-	4	1	5
— Чиновникомъ нижшимъ вишшихъ предпочитать	4	1	3
— Чиновнихъ отъ чиновъ неотставлять - - -	4	1	4
III.			
Шкода отъ скотини здѣланная чрезъ огорожу неукрѣпленную - - - -	29	1	4
— Шкода здѣланная отъ скотины, которая проломиваетъ или перескакуетъ огорожу - - -	29	1	5
— Школа, смотри церковъ-			
Шляхтичъ.			
— При волности своей сохраняется - - - - -	4	2	—
— Почему шляхтичъ и какъ шляхетства доводитъ -	4	6	2
— Когда на посполитой оженится - - - - -	4	7	—
— Если нарочно посполитого человѣка въ смерть убилъ - - - - - -	21	1	1
— Неподозрителний если би посполитаго въ оборонѣ убилъ - - - - -	21	1	2
— Вдова шляхтича когда за посполитого вийдетъ за мужъ - - - - - - -	4	7	—
— Если кто опорочитъ, что онъ нешляхтичъ и съ оного порицателя когда порукъ требовать, или его подъ арестомъ когда держать - - - -	20	53	2
— Еслибъ кто убилъ да къ тому жъ убийца сказалъ, что онъ убитий нешляхтичъ - - - -	20	53	1
— Еслибъ кто кіями или плетми или другими орудіями билъ, либо по щекѣ ударилъ, или волоса съ голови, либо съ бороды вирвалъ - -	20	46	6
— Ктобъ раниялъ въ шею такъ, чтобъ била оная скривлена - - - - -	20	46	5 11
— Въ посполитие неверстать и непорабощать и грунтъ у него неотнимать - - - - -	4	6	1
— Кто поработитъ и грунтъ у него отойметъ- - -	4	6	1
— Если кто нарочно въ смерть убьетъ - - -	20	46	1
— Если кто нарочно мучити будетъ - - - -	20	46	1
— Если кто обезчеститъ, побьетъ или ранитъ да къ тому опорочитъ - -	20	53	1
— Если кто порочитъ, что онъ нешляхтичъ и того доведетъ или недоведетъ - - - - - -	20	53 54	3
— Еслибъ кто въ лицо или заочно голословно обезчестилъ или опорочилъ	20	56	1 2 3 4
— Если кто блядинимъ сномъ, или жену его, либо дочь блядью назоветъ - - - - - - -	20	57	1 2 3
— Если кто его пограбилъ или жену его - - -	22	4	2
— Если би посполитий пограбилъ - - - - -	22	4	4
Шпіонъ.			
— Оному казнь - - - -	3	4	4
— Объ ономъ кто не донесетъ или его отпуститъ - - - - - -	3	4	5
			2
Языкъ шляхтичу кто нарочно отрѣжетъ или повредитъ - - - - - -	20	16	4 5 11

РЕЭСТРЪ.	Главы	Артик.	Пункты
Ямы хлѣбные на своемъ грунтѣ отъ межи сосѣдской какъ дѣлать - - - -	19	15	2
— Въ ямѣ викопанной на волной землѣ, или на чиемъ грунтѣ - - -	19	15	2
Ярмаркового безъ указу небрать - - - - - - -	4	13	1
Ярмярковое сверхъ указа взятое удвое возвращать -	4	13	1
Ярмаркамъ тамъ бить гдѣ пообыкновенію надлежитъ -	28	1	1
Ярмаркамъ безъ указу небить - - - - - - -	26	1	1
Великие продажи въ ярмаркахъ и торгахъ неимѣютъ бить добровольные - -	28	1	2
— На ярмаркахъ и торгахъ или собраніяхъ праздничныхъ ислучившихся криминалныхъ преступленіяхъ - - - - -	28	5	1
— Въ ярмаркахъ, торгахъ или собраніяхъ праздничныхъ о случившихся преступленіяхъ некріміналныхъ- - - -	28	5	2
Въ Ярмаркамъ урядникамъ наблюдать, чтобъ не было въ народѣ дракъ безпокойствъ и ихъ непристойныхъ поступковъ	28	5	2
На ярмарку кто бы по чиему челобитью посаженъ былъ подъ арестомъ а самъ истецъ чрезъ четыри дни въ судъ неявился	28	5	3
Въ ярмаркахъ и торгахъ кромѣ побѣчныхъ лавокъ ничего безъ свѣдителей, или записокъ урядовихъ некуповать - -	28	6	1
Ярмаркомъ покупокъ мимо обычныя лавки записанныя на урядахъ въ книги не совершать -	28	6	1

Оглавленіе.

Очеркъ историческихъ свѣдѣній о Сводѣ законовъ, дѣйствовавшихъ въ Малороссіи подъ заглавіемъ: Права, по которымъ судится малороссійскій народъ . . . . . 1—114
Представленіе Свода малороссійскихъ правъ Императрицѣ Елисаветѣ. . . . . 1—5
Предисловіе коммиссіи, составлявшей Сводъ . . . . . 1—10

Оглавленіе тридесяты книги сея главамъ, а въ главахъ состоящимъ артикуламъ, что въ нихъ заключается.

ГЛАВА 1.

О силѣ и важности правъ малороссійскихъ.

Артикулъ 1. Права малороссійскіе, отъ всепресвѣтлѣйшихъ Всероссійскихъ монарховъ здешнему народу потвержденные, силу и важность имѣютъ таковую, что ними какъ малороссіяне, такъ и въ Малой Россіи всякіе владѣлци и иностранніе жилцы и пріезжіе судитися должны 11.

ГЛАВА 2.

О чести божіей.

Артикулъ 1. О богопочитаніи всякому должномъ и о казни богохульниковъ 12. Артикулъ 2. О хулящихъ Пресвятую Дѣву Богоматерь, святыхъ божіихъ угодниковъ и святіи иконы 13. Артикулъ 3. О отступникахъ отъ благочестивыя вѣры христіанскія и паки обратившихся 14. Артикулъ 4. О еретикахъ и расколникахъ 15. Артикулъ 5. О чародѣяхъ и волшебникахъ 16. Артикулъ 6. О отправленіи праздничныхъ дней 18.

ВЛАВА 3.

О высочайшей чести и власти монаршей.

Артикулъ 1. О прерогативѣ, то-есть преимуществѣ высокомонаршаго маестата и величества 19. Артикулъ 2. О преступникахъ противо маестата государева 20. Артикулъ 3. О женахъ, дѣтехъ и имѣніяхъ измѣнничихъ 23. Артикулъ 4. О обявляющихъ и утаевающихъ измѣну или шпіона непріятелского 25. Артикулъ 5. О преступленіи противу маестата государева словомъ и писмомъ, и о доносителяхъ 27. Артикулъ 6. О доказательствѣ преступленія противо маестата государева 28. Артикулъ 7. О уходящихъ изъ государства въ непріятелскую землю 29. Артикулъ 8. Еслибъ измѣнникъ кому имѣнія заложилъ или продалъ прежде побѣгу своего зъ государства 32. Артикулъ 9. О обхожденіи всякихъ чиновъ при дворѣ государевѣ и о протчемъ что къ тому припадлежитъ 34. Артикулъ 10. О пехожденіи при неприличномъ оружіи и стрелбѣ, съ мушкетомъ и зъ лукомъ, при дворѣ государевѣ, и о наказаніяхъ таковихъ преступниковъ 37. Артикулъ 11. О непарушеніи грамоти охранителной, данной бѣжавшему въ сосѣдственное государство 38. Артикулъ 12. О безчестіи, побои, насилномъ задержаніи и убійствѣ пословъ и посланниковъ, слѣдующихъ ко двору или отъ двора государева, такожъ и куріеровъ посланнихъ съ указами государевими 40. Артикулъ 13. О казни фалшующихъ грамоти, привилегіи, укази и печати государевы 41. Артикулъ 14. О фалшованіи монети въ денежномъ дѣлѣ 42. Артикулъ 15. Чтобъ въ дворцахъ государевихъ никто самоволно не становился 43.

ГЛАВА 4.

О волностехъ и свободахъ малороссійскихъ.

Артикулъ 1. О волномъ избраніи въ чини малороссійскіе, о почтеніи чиновнихъ и о ихъ отставки 44. Артикулъ 2. Шляхтича и воинскаго званія человѣка безъ суда не арестовать 47. Артикулъ 3. О важности високомонаршихъ жалованнихъ грамотъ, и о свободномъ имѣніи недвижимихъ владѣній 47. Артикулъ 4. Кто бы под-

длогомъ вмѣсто малого болше что випросилъ, или бъ кто, получа грамоту на имѣпіе, онимъ не владѣлъ десять лѣтъ 49. Артикулъ 5. О свободномъ осаживаніи слободъ, строеній, мелницъ и заводовъ на собственныхъ грунтахъ 49. Артикрлъ 6. О свободѣ шляхетскаго и воинскаго званія людей и ихъ грунтовъ 50. Артикулъ 7. О шляхтичу или воинскаго званія человѣку, который на жепѣ породи посполитой оженится и о дѣтяхъ ихъ, и когда тая жена, оставшися вдовою, за другого мужа посполитой породи війдетъ 51. Артикулъ 8. О власти владѣлческой надъ подданними и надъ ихъ имѣніями 52. Артикулъ 9. О землѣ подданической и о самихъ подданнихъ подъ владѣлцемъ живущихъ 53. Артикулъ 10. О неприсвоеніи шляхетскаго или воинскаго званія, волности, чести и имѣній людемъ посполитымъ 54. Артикулъ 11. О людехъ свободнихъ, прихожихъ, которие, висидѣвъ свободу, уходятъ прочъ 55. Артикулъ 12. О недвижимомъ имѣніи, вислуженномъ у владѣлца 56. Артикулъ 13. О невзиманіи новихъ излишнихъ зборовъ зъ мостового и погреблного, такожъ и о строеніи мостовъ и плотинъ 57. Артикулъ 14. О невзиманіи индукти, мостового, перевозного и погребелного отъ духовнихъ персонъ и отъ шляхти, воинского званія людей, отъ посилнихъ и отъ подводъ ихъ 59.

ГЛАВА 5.

О службѣ государевой воинской и о порядки воинскомъ.

Артикулъ 1. О отправленіи государевой воинской службы 60. Артикулъ 2. О службѣ воинской таковихъ, кои въ разних мѣстахъ имѣнія свои имѣютъ 62. Артикулъ 3. О платних служивихъ людехъ 62. Артикулъ 4. О тѣхъ, котории, имѣя свои имѣнія, служатъ партикулярно 63. Артикулъ 5. Закладчики своихъ имѣній сами государевую воинскую службу отправлять должни 63. Артикулъ 6. О службѣ промишленниковъ, кои воинского званія 63. Артикулъ 7. О отправленіи службы воинской сину за отца 64. Артикулъ 8. О правилних причинахъ, ради которихъ отъ походу кто уволненъ 64. Артикулъ 9. О уволненіи старихъ, дряхлихъ и изувѣченних отъ службы воинской 64. Артикулъ 10. О неуволненіи никого отъ службы воинской и без[illegible]у, кромѣ занятими

государевими дѣлами 65. Артикулъ 11. Всякъ воинского званія долженъ явитись на смотръ 65. Артикулъ 12. Кто-бъ умедлилъ на срокъ до войска пріехать 66. Артикулъ 13. О собраніи воинского званія людей къ походу и о маршѣ 67. Артикулъ 14. О наездахъ на домы и на всякіе имѣнія во время походу, и о учиненныхъ кому обидахъ, бою, либо и убійствѣ 68. Артикулъ 15. О насилномъ одного на другого нападеніи 70. Артикулъ 16. Кто бы въ походѣ кому или у кого самъ позычалъ коня или ружжя для показанія себе во время смотру 71. Артикулъ 17. О ушедшихъ изъ баталіи 71. Артикулъ 18. О покупкѣ въ походѣ провѣянта и фуража, о перекупщикахъ и обидахъ отъ покупщиковъ 72. Артикулъ 19. О невзиманіи самоволномъ у обивателей провѣянта и фуража 73. Артикулъ 20. О приблудахъ въ походѣ и о наказаніи за удержку приблудъ и найденныхъ вещей за воровство 74. Артикулъ 21. О распущеніи воинскихъ людей зъ похода въ домы 74.

ГЛАВА 6.

О судахъ духовнимъ чинамъ съ мирскими и о приходскихъ священникахъ.

Артикулъ 1. О непривлеканіи властемъ духовнимъ мирскихъ въ свои суда въ мирскихъ же дѣлахъ, такожъ о невступленіи мирскимъ властемъ въ дѣла суду духовному подлежащіе, и о штрафѣ противно сему поступающихъ 75. Артикулъ 2. О судѣ въ спорахъ за имѣнія, грунта и мастности, и за приключающіеся изъ нихъ обиди, между духовними и мирскими людми 77. Артикулъ 3. О священникахъ приходскихъ 78. Артикулъ 4. О людехъ воинского званія, которихъ въ священство не производить, а которыхъ производить 80.

ГЛАВА 7.

О судахъ, судіяхъ и другихъ персонахъ къ суду подлежащихъ, и о содержаніи правнаго порядка въ дѣлахъ судебнихъ.

Артикулъ 1. О челобитчике и отвѣтчике 80. Артикулъ 2. О судахъ и о присяги ихъ 83. Артикулъ 3. О власти и силѣ су-

дей 85. Артикулъ 4. О должностехъ судей въ правосудіи 87. Артикулъ 5. О безопастве судей и другихъ судовихъ чиновниковъ во время суда 91. Артикулъ 6. О писарахъ судовихъ и о присягѣ и должности ихъ 93. Артикулъ 7. О доходахъ писарамъ, протоколистамъ и канцелярістамъ судовимъ, и о указахъ позовнихъ по челобитью какого изъ тѣхъ же писарей и противу ихъ 99. Артикулъ 8. О другихъ персонахъ къ суду надлежащихъ, яко то: коммиссарахъ или судіяхъ межовихъ, и возныхъ, и о присягѣ ихъ и о должности возного 100. Артикулъ 9. О доходахъ возного и о безопастве его въ посилкахъ 105. Артикулъ 10. О времени произвожденія судовъ, такожъ о всегданнемъ въ то время битіи въ судѣ опредѣленнихъ персонъ, и о предѣленіи въ случаи какомъ, на мѣсто настоящихъ, судей наказнихъ 108. Артикулъ 11. О судіяхъ на которихъ би въ судѣ челобитчикъ или отвѣтчикъ имѣлъ подозрѣніе, и которни сами-бъ или ихъ поддаппіи съ кимъ имѣли дѣло 111. Артикулъ 12. О безчестіи, ранахъ или убійствѣ, кому-би въ судѣ воспослѣдовали отъ самихъ судей 113. Артикулъ 13. О печатехъ при судахъ и канцеляріяхъ 114. Артикулъ 14. О содержаніи книгъ и дѣлъ судовихъ во всякой канцеляріи 114. Артикулъ 15. О часахъ, въ которие ежедневно, въ опредѣленние къ судамъ дни, судовіе персони сходитись должни, и о неотлучкѣ изъ суда сторонъ 115. Артикулъ 16. О непосиланіи никого по челобитямъ для слѣдствія прежде приглашенія отвѣтчика въ судъ и прежде его допроса 116. Артикулъ 17. О позовнихъ указахъ и инструкціяхъ 116. Артикулъ 18. Указъ на отсрочку суда кому не давать а кому давать надлежитъ 119. Артикулъ 19. О указахъ, привилегіяхъ и прочіихъ судовихъ писмахъ откритихъ, въ судѣ или командирамъ объявляемихъ 119. Артикулъ 20. О писмахъ увѣщателнихъ, о протестахъ на судей и о явочнихъ челобитнихъ 120. Артикулъ 21. О срокахъ завитихъ или крайне положеннихъ 121. Артикулъ 22. О содержаніи при судахъ и урядахъ туремъ и въ нихъ колодниковъ такожъ о платежѣ потуремномъ и о бѣжавшихъ колодникахъ 124. Артикулъ 23. О непослабленіи колодникамъ въ турмахъ и о поимки убѣгающихъ, а паче по криминалномъ дѣлу 127. Артикулъ 24. О третейскомъ судѣ 131. Артикулъ 25. О полюбовномъ судѣ или примѣреніи 132.

ГЛАВА 7.

О челобитчике и ответчике, такожъ и о судовомъ процессѣ и тяжбѣ ихъ; о доводахъ или доказательствахъ; о декретахъ или приговорахъ; о аппеляціяхъ, и о штрафахъ, такъ судимымъ—за неправий искъ, яко и о судящимъ—за неправосудіе.

Артикулъ 1. О челобитчике и ответчике 137. Артикулъ 2. О челобитчикахъ и ответчикахъ: о чемъ въ судѣ иной юрисдикціи не имѣютъ челобитствовать и ответствовать, а о чемъ и въ иной юрисдикціи росправлятись должни 139. Артикулъ 3. Когда ответчикъ противъ чіего челобитя и позовнаго указа укрывается и въ надлежащій судъ безъ правних причинъ не становится 140. Артикулъ 4. Никто, какъ изъ войсковихъ, такъ и всякаго званія персонъ, отъ надлежащаго суда по челобитьямъ отговариватись не долженъ 141. Артикулъ 5. О челобитчикѣ, которий по своемъ челобитью въ судъ самъ не станетъ, и отсрочки сму и ответчику позволяемой, такожъ и о томъ: можетъ ли челобитчикъ по своемъ же челобитью, не вступая въ судъ, искъ и дѣло свое оставить 142. Артикулъ 6. О ответчике, которий бы безъ всякихъ препятствій и за препятствіями въ судъ по позву не сталъ 146. Артикулъ 7. О адвокатахъ или повѣренних 150. Артикулъ 8. О тѣхъ, которие въ какихъ судахъ повѣренними бить не могутъ 154. Артикулъ 9. О штрафѣ, наказаніи и казнѣ повѣреннимъ за ихъ подступство въ дѣлѣ себѣ порученномъ 155. Артикулъ 10. Если повѣренний въ судъ не станетъ для правилних препятствій 156. Артикулъ 11. Повѣренний чего безъ своея стороны дѣйствовать не можетъ 159. Артикулъ 12. О процессѣ судимыхъ сторонъ: какимъ образомъ тяжбу или дѣло свое въ судѣ производити имѣютъ 160. Артикулъ 13. О доказателствахъ обще, коликими образи бываютъ, а особно о самоволномъ признаніи 167. Артикулъ 14. О письменномъ доказателствѣ 169. Артикулъ 15. О свѣдителяхъ, коихъ въ судѣ принимать, и какъ въ спрашиваніи ихъ поступать надлежитъ 170. Артикулъ 16. О тѣхъ, которихъ въ судѣ къ свѣдительству припущать не надлежитъ, и которихъ свѣдительство за доводъ принимать, а какихъ не принимать 174. Артикулъ 17. Кто би которихъ свѣдителей въ чемъ порочилъ 178. Артикулъ 18. Кто би

на которихъ свѣдителей ссилался а послѣ ихъ за то свѣдителство порочилъ, и о свѣдителяхъ ложнихъ 179. Артикулъ 19. Коликое число свѣдителей челобитчику къ доводу или отвѣтчику къ оправданію довлѣетъ 180. Артикулъ 20. О присягѣ 181. Артикулъ 21. Кто бы искалъ по присяги чіей того, въ чемъ ему за присягою оною судомъ отказано 184. Артикулъ 22. О порядочномъ приходѣ спорнихъ сторонъ въ судъ 185. Артикулъ 23. О непримѣшиваніи отъ отвѣтчика къ зачатому въ судѣ дѣлу инихъ новихъ рѣчей, и если би къ чему между двома спорними третій кто примѣшался 187. Артикулъ 24. О наказаніи и казни судимихъ, кто би отъ нихъ кого въ судѣ обезчестилъ, ранилъ или въ смерть убилъ 188. Артикулъ 25. О декретѣ или приговорѣ судовомъ 190. Артикулъ 26. О исполненіи судового приговора вручеміемъ правой сторонѣ приговореннаго имѣнія, и о зарукѣ и доправкѣ оной на виноватомъ за неисполненіе 191. Артикулъ 27. О исполненіи судового приговора за неприбитіемъ обвиненного на срокъ 192. Артикулъ 28. О вручеміи по суду имѣнія сторони обвиненной за неотдачу приговореннихъ судомъ денегъ или какихъ нибудь вещей правой сторонѣ 194. Артикулъ 29. Кто би, какому суду неподчиненний, по своему въ оний на подчиненного челобитью приговора судового не исполнилъ, не апелюя въ вишній судъ, и о апелюющемъ отъ заочно состоявшагося объ немъ приговора за недопущаемою ему апелляцією 197. Артикулъ 30. Кто би помѣстний, во время между которими двома сторонами спору и судовой за какое имѣніе расправи, онъ третій того имѣнія не попускалъ 198. Артикулъ 31. Кто би въ какомъ судѣ за свой упоръ попался въ такіе вини, которихъ би имѣніемъ своимъ не могъ уплатить, а имѣлъ би другія имѣнія въ иномъ повѣтѣ 199. Артикулъ 32. Какимъ порядкомъ отдавать движимія и недвижимія имѣнія обвиненной по приговору судовомъ стороны въ уплатку сторонѣ правой 199. Артикулъ 33. Еслиби кто арестованний по приговору суда свои имѣнія викупить похотѣлъ 202. Артикулъ 34. Кто би приговоромъ суда отсужение отъ себе кому имѣнія насилно отнялъ 203. Артикулъ 35. О апеляціяхъ 203. Артикулъ 36. О неправилнихъ апелляціяхъ 208. Артикулъ 37. О уничтоженіи пряговоровъ судовихъ, такожъ о штрафѣ, о наказаніи судей за неправосудіе и челобитчиковъ за напрасное судей опороченіе 211. Артикулъ 38. О состоявшемся судовомъ приговорѣ за чію обманою 213.

Артикулъ 39. О списиваніи или означеніи убитковъ при челобитьи, и о присяги на нихъ правия стороны 214. Артикулъ 40. О проторахъ и убиткахъ правнихъ 215.

ГЛАВА 9.

О произвожденіи уда въ разних случайних дѣлахъ, и о давности земской.

Артикулъ 1. О насилномъ изгнаніи изъ спокойного владѣнія 217. Артикулъ 2. Которій би отвѣтчикъ не признавалъ истца за наслѣдника искомихъ имъ по кому имѣній 220. Артикулъ 3. Какіе дѣла безъ челобитья въ судѣ производить, и о неисполненіи экзекуціи въ нижнихъ судахъ, безъ аппробаціи высшаго суда, по дѣламъ кримѣналнымъ 221. Артикулъ 4. О преступникѣ, на самомъ преступленія дѣлѣ пойманномъ 222. Артикулъ 5. Никто ни за кого терпѣть не долженъ, токмо самъ за свою вину 223. Артикулъ 6. О позвѣ братовъ нероздѣленнихъ, или соучастниковъ, за обиду, изъ совокупного ихъ имѣнія 223. Артикулъ 7. О совокупномъ многихъ соучастниковъ имѣніи или вещи, въ которой би кто отъ нихъ похотѣлъ своей части судомъ искать 224. Артикулъ 8. Кто би на комъ искалъ по какому праву имѣній, которие въ разних би били уездахъ, и о томъ, еслиби кто, кого въ какой судъ позвавъ, самъ по чіему челобитью въ свой надлежащій судъ билъ на тотъ же срокъ позванъ 225. Артикулъ 9. Кто би, съ кимъ имѣя о что споръ и судомъ не раздѣлався, уступилъ то другому 227. Артикулъ 10. О судахъ пріежжимъ иноземцамъ и здѣшнимъ пріежжимъ 228. Артикулъ 11. Переежжому помѣстному человѣку позвомъ въ иний судъ и ограбленіемъ препятствія въ пути не дѣлать 229. Артикулъ 12. О безпомѣстнихъ и помѣстнихъ сторонних, котории би, въ какій иний уездъ пріехавъ, преступленіе учинили, и о наказаніи тѣхъ, кто би на такихъ сторонних ложно челобитсовалъ такожъ и о судіяхъ, если би оним сторонним справедливости изъ напрасних челобитчиковъ не чинили 229. Артикулъ 13. О сторонномъ безпомѣстномъ челобитчикѣ 233. Артикулъ 14. О обидахъ кому учиненних отъ чіихъ нибудь прикажчиковъ, слугъ и поддапихъ 234. Артикулъ 15. О обидахъ кому здѣланних отъ чіей жини, сиповъ,

дочерей и сродственныхъ 237. Артикулъ 16. О обидахъ и насиліяхъ, кому бы были учинены отъ какого держателя имѣній въ закладѣ или въ откупѣ 238. Артикулъ 17. О давности земской 240. Артикулъ 18. О промолчаніи давности за чіе преступленіе, криминала касающееся 244.

ГЛАВА 10.

О сговорахъ сватебныхъ, о приданномъ и вѣнѣ, о наслѣдіи мужа по женѣ и жены по мужу, и о разводѣхъ.

Артикулъ 1. О сговорахъ въ супружество сиповъ и дочерей 245. Артикулъ 2. О свободномъ супружествѣ 247. Артикулъ 3. О сговорѣ въ супружество съ зарукою, и о задаткѣ между женихомъ и невѣстою 247. Артикулъ 4. О разнствіи посага, си-есть приданного, и вѣна 248. Артикулъ 5. Какимъ порядкомъ, отдавая отецъ дѣвицу дочь свою замужъ, имѣетъ взять противъ приданного запись на вѣно отъ зятя 249. Артикулъ 6. Какимъ порядкомъ имѣетъ мужъ женѣ записать вѣно противъ приданного, и кто оное по смерти женіной наслѣдуетъ 251. Артикулъ 7. О вдовѣ дѣвицею за мужа посягшей, за которою родители или опекуни ей при сговорѣ въ супружество записа вѣнового отъ ея жъ жениха не взяли, и о приданномъ таковия вдови 255. Артикулъ 8. О имѣніи жениха пожиточного, которое сверхъ приданного невѣсти въ вѣно опредѣлится можетъ, и о приданномъ ея сверхъ вѣна жениха 257. Артикулъ 9. О невѣстѣ, съ приданнимъ въ супружество поятой скудпимъ женихомъ, и о набитомъ за тѣмъ приданнимъ и свбственно нимъ вислуженномъ имѣніи 259. Артикулъ 10. Мужъ записанного женѣ своей въ вѣно имѣнія когда и какъ наслѣдникамъ ея уступаетъ 261. Артикулъ 11. Когда мужъ потеряетъ что съ приданного жепи своей, такожъ и жена зъ имѣнія мужнего 262. Артикулъ 12. О дѣвицахъ бракосочетаваемыхъ по смерти родителей: какъ изъ имѣніи отческого отъ братовъ своихъ виправлятись имѣютъ 262. Артикулъ 13. Замужніе сестри еслиби по смерти родителей на братахъ своихъ приданного доискивались, и о неравно опредѣленномъ приданномъ отъ суетратныхъ родителей, такожъ о ромолчанной за приданное жъ давности, и о равномъ наслѣдного имѣнія дочерей между нихъ раздѣленіи 265. Артикулъ 14. О дѣвицахъ, вступающихъ въ супружество

безъ волѣ родителей, братовъ, или дядей, либо опекуновъ своихъ 268. Артикулъ 15. О честномъ содержаніи дѣвицъ сиротъ и о выданіи ихъ въ супружество 270. Артикулъ 16. О приданномъ по умершей бездѣтной женѣ 271. Артикулъ 17. О вдовахъ вѣнованныхъ или невѣнованныхъ, имѣющихъ дѣтей и бездѣтныхъ, такожъ и о дочерахъ такихъ вдовъ, и о невѣсткахъ по смерти свекровъ оставшихся 272. Артикулъ 18. О движимыхъ вещехъ по смерти мужа женѣ и по смерти ея мужу принадлежащихъ, и о хоромномъ строеніи на вѣновномъ имѣніи 275. Артикулъ 19. О вдовѣ бездѣтной, которая за вдовца выходитъ 276. Артикулъ 20. О вдовѣ съ дѣтми за другого мужа поведшей, и о дѣтехъ ея съ обома мужами сложенныхъ 277. Артикулъ 21. О имѣніяхъ въ вѣно женѣ опредѣленныхъ 279. Артикулъ 22. О вдовѣ шляхетскія или воинского званія породи и супружества, еслиби во второе супружество съ простолюдиномъ вступила, такожъ и о семъ какъ мужъ надъ женою опеку и радѣніе принимаетъ 280. Артикулъ 23. О обидахъ жени или обручници чией кто суда искать долженъ 281. Артикулъ 24. Вдовѣ и вдовцу до которого времени въ супружество второе не вступать, и о штрафѣ ихъ, еслиби инако учинили 282. Артикулъ 25. О вдовѣ по смерти мужа оставшейся непраздной 282. Артикулъ 26. Для чего жена вѣна, а мужъ приданного лишается 284. Артикулъ 27. О равномъ сыновъ и дочерей наслѣдіи въ приданномъ и иныхъ имѣніяхъ по матерѣ 285. Артикулъ 28. О сравненіи приданного разныхъ женъ предъ подѣломъ имѣнія отческого 285. Артикулъ 29. О дѣтехъ разныхъ женъ, посягшихъ за мужей съ приданнымъ и безъ приданного скудныхъ 286. Артикулъ 30. О вдовѣ вѣнованной, которая бъ за второ́го мужа вийшла 288. Артикулъ 31. Вѣновное опредѣленіе отъ мужей женамъ какъ крѣпко 289. Артикулъ 32. О обидахъ, еслиби кому здѣлалися отъ которого мужа изъ имѣнія женѣ въ вѣно опредѣленного, и о криминалномъ преступленіи его 291. Артикулъ 33. О долгахъ самого мужа и совокупныхъ съ женою 292. Артикулъ 34. О мужѣ и женѣ сустратныхъ и умалишенныхъ 293. Артикулъ 35. О имѣніи убогого мужа, убогую жену понявшого, нажитомъ совокупно въ супружествѣ 294. Артикулъ 36. О запрещенномъ, сродства ради, супружествѣ, и о наказаніи преступныхъ за такое супружество 296. Артикулъ 37. О разводѣхъ супружескихъ гдѣ бить должни 298.

ГЛАВА 11.

О опекунахъ и ихъ надъ сиротами опекахъ, такожъ о нераздѣльномъ имѣніи братовъ и сестеръ дорослихъ съ недорослими, и о подѣлѣ между ними.

Артикулъ 1. О званіи опекуновъ и о потребности опеки ихъ 299. Артикулъ 2. О опекѣ отца или матере надъ своими дѣтми и надъ надлежащимъ на нихъ имѣніемъ 299. Артикулъ 3. О опекѣ дѣтей и имѣній ихъ, порученной отъ мужа духовною своей женѣ 301. Артикулъ 4. О опекунахъ, которіи сиротамъ по смерти отца и матери ихъ быть должны 303. Артикулъ 5. О опекѣ вдовствующей жени надъ дѣтми своими, которая бъ за другого мужа посягнуть имѣла. 308. Артикулъ 6. О опекѣ надъ суетратними и лишенними ума. 309. Артикулъ 7. О должности опекуновъ въ приниманіи и содержаніи опеки. 311. Артикулъ 8. Для которихъ причинъ опекунъ можетъ битъ прежде возраста сиротъ перемѣненъ, и о счетѣ изъ его опеки. 314. Артикулъ 9. О обидахъ сиротъ и о ихъ чрезъ опекуна отвѣтствіи противъ чиего иску 316. Артикулъ 10. О нерасточеніи отъ опекуна сиротинихъ имѣній, кромѣ необходимия ихъ пужди и случая 319. Артикулъ 11. Когда би кто, за отлучкою сина своего въ какую сторопу, умерлъ, не опродѣливъ опекуна 322.

ГЛАВА 12.

О тестаментахъ или духовнихъ записяхъ.

Артикулъ 1. Что естъ тестаментъ, для которихъ причинъ и какъ сочинятися имѣетъ 323. Артикулъ 2. Которие лица могутъ, а которие не могутъ тестаментовъ сочинять 323. Артикулъ 3. На какіе имѣнія свободно всякому свободпому тестаментъ сочинять 327. Артикулъ 4. Какимъ образомъ и съ какимъ обстоятельствомъ тестаментъ или духовпую запись сочинять 328. Артикулъ 5. О свободности тестаментатора въ перемѣнѣ своего тестамента 329. Артикулъ 6. О свободности всякаго кому и куда въ записиваніи своего движимого имѣнія тестаментомъ 330. Артикулъ 7. О тестаментѣ, сочиняемомъ въ походѣ, или въ пути, либо во время моровой язви 331. Артикулъ 8. Свѣдителми о тестаменталномъ опредѣленіи, которіи бить не могутъ 332. Артикулъ 9. О экзекуторахъ тестамента или душеприкажчикахъ 333. Артикулъ 10. О тестаментахъ подъ кондi-

ціею или обязательствомъ 334. Артикулъ 11. Коихъ ради причинъ тестаментъ или какой пунктъ оного не имѣетъ бити силенъ 335. Артикулъ 12. О причинахъ, для которихъ родители дѣтей изрекшись и лишить наслѣдія могутъ, и какъ о томъ поступать 336. Артикулъ 13. Кто бы что неволному и служителю своему тестаментомъ записалъ 338. Артикулъ 14. О тестаментахъ служителей на землѣ господской живущихъ и подданнихъ 339. Артикулъ 15. Кто би завѣщателю или завѣщатель кому въ чемъ задолжился, и о тестаментѣ мужа для первой жени сочиненномъ: можетъ ли онній и второй его женѣ служить 340.

ГЛАВА 13.

О наслѣдіи имѣній по нисходящей, восходящей и побочной линіи сродства и по усиновленію отъ бездѣтнихъ, такожъ о власти родителей надъ дѣтми.

Артикулъ 1. По смерти родителей и иннихъ близкихъ сродниковъ отъ всякихъ имѣній дѣтей и другихъ наслѣдниковъ ихъ не отдалять 341. Артикулъ 2. О близкости къ наслѣдію линіею идущихъ наслѣдниковъ 344. Артикулъ 3. О наслѣдіи дѣтей отъ неродних родителей въ ихъ имѣніяхъ 347. Артикулъ 4. Нажитое имѣніе братовъ и сестеръ родних на кого между родними и полуродними братами и сестрами приходитъ 348. Артикулъ 5. Мужъ по женѣ и жена помужу когда наслѣдіе получаютъ, а когда не получаютъ 349. Артикулъ 6. Отецъ и мати за житія своего дѣтямъ какого имѣнія уступать не должни, кромѣ добраго своего произволенія 350. Артикулъ 7. О сродствѣ, степенехъ и линіи простой и побочной 351. Артикулъ 8. О наслѣдіи жалованних и вислуженних имѣній 354. Артикулъ 9. О нераздѣлномъ имѣніи братовъ дорослихъ съ недорослими и отлучними въ чужіе земли 356. Артикулъ 10. О подѣлѣ наслѣдного имѣнія жежду братами или сестрами дорослими и недорослими 360. Артикулъ 11. О подѣлѣ наслѣдного имѣнія между братами и сестрами совершенномъ и несовершенномъ 362. Артикулъ 12. О отдѣленних дѣтехъ 364. Артикулъ 13. О власти родителей надъ дѣтми: въ чемъ оную имѣютъ, а въ чемъ не имѣютъ 366. Артикулъ 14. О усиновленіи 367. Артикулъ 15. О правѣ къ наслѣдію, и почему кто оного права лишается 368. Артикулъ 16. О инструментахъ или орудіяхъ, оставшихся по худож-

никахъ какихъ и майстеровихъ людяхъ 370. Артикулъ 17. О наслѣдія имѣній священниковъ, ихъ братій и дѣтей 370. Артикулъ 18. О наслѣдіи имѣній, которимъ монахомъ оное надлежитъ, а которимъ не надлежитъ 371. Артикулъ 19. О имѣніяхъ, оставшихся по казненихъ смертію судомъ, по самоубійцахъ и по лишенихъ чести 372. Артикулъ 20. О вимороченихъ имѣніяхъ, безъ всякихъ наслѣдниковъ остающихся 373. Артикулъ 21. О бенкартахъ, то-есть виблядкахъ и незаконорожденихъ дѣтехъ 374.

ГЛАВА 14.

О продажи, куплѣ, викупкѣ, дарахъ и о диспонованіи, си-есть росporядки, всякимъ образомъ имѣній, и о записахъ разныхъ.

Артикулъ 1. О имѣніяхъ недвижимихъ и движимихъ, наслѣдныхъ и собственнимъ промисломъ набитихъ 377. Артикулъ 2. О имѣніяхъ и всякихъ вещахъ церковныхъ и монастырскихъ 380. Артикулъ 3. Какъ и гдѣ записивать продажу, даръ и всякіе здѣлки въ имѣніяхъ недвижимихъ 381. Артикулъ 4. О вручепіи уступленихъ кому отъ кого имѣній, на урядѣ бить должномъ 383. Артикулъ 5. О обстоятелствахъ потребныхъ во всякихъ записяхъ 384. Артикулъ 6. О незаписиваніи имѣній и ничего, кто самъ чимъ не владѣетъ 385. Артикулъ 7. Никто изъ владѣнія своего, въ которое ненасилно вшелъ, безъ суда виступать, и еслиби отъ оного по суду ему отказано, пожилого платить не долженъ 387. Артикулъ 8. Еслиби кто какое имѣніе свое одному записалъ или продалъ, а послѣ тое жъ другому поступилъ 388. Артикулъ 9. О записахъ на имѣнія въ закладѣхъ и въ долгахъ 389. Артикулъ 10. О записахъ, которие суть важние, хотябъ предъ урядомъ не били сознани, и о позикахъ купеческихъ 391. Артикулъ 11. О записяхъ людей простой породи—свободнихъ, переходячихъ и неволнихъ 393. Артикулъ 12. О неисполняющихъ договора своего въ продажѣ и куплѣ 393. Артикулъ 13. О случайной порчѣ или разоренія имѣнія проданного 395. Артикулъ 14. О защищеніи купца отъ заводца, и о доказателствахъ наслѣдного или куплею набитого имѣнія 296. Артикулъ 15. О дарахъ совершенихъ 399. Артикулъ 16. Какіе обѣтницы въ даръ и долгъ не происходятъ 400. Артикулъ 17. О дарахъ, безъ всякія кондиціи или изъятія и подъ кондиціею обѣщанихъ 401.

Артикулъ 18. О тѣхъ, которие, по продажѣ или дарованіи чего, на кущахъ или на тѣхъ кому даровали паки проданного или дарственного ищутъ, и которин въ продажѣ и дарѣ запираются 402. Артикулъ 19. О сочиненіи вѣчистопродажнихъ и уступнихъ записей 403. Артикулъ 20. О високомонаршихъ грамотахъ, привилегіяхъ и всякихъ другихъ крѣпостяхъ какъ онихъ жени, оставшіеся по мужахъ, употреблять имѣютъ 406. Артикулъ 21. О писмахъ на долги, на имѣнія и на доклади потерянних, и о крѣпостяхъ обетшалихъ или спорченнихъ 407. Артикулъ 22. Кто би записѣ и писма какіе фалшовалъ 408. Артикулъ 23. Еслиби пѣсколько персонъ однимъ писмомъ кому на что записались 409. Артикулъ 24. О умершихъ безъ заплатки по даннимъ на себе записамъ 410. Артикулъ 25. Кто би что купилъ или въ даръ отъ кого получилъ и не владѣлъ тѣмъ чрезъ десять лѣтъ 414. Артикулъ 26. О имѣніи, которое кому бъ кто продалъ и, не вручивъ оного, умеръ 414. Артикулъ 27. О викупѣ закладнихъ имѣній по наслѣдію.

ГЛАВА 15.

О имѣніи и вещехъ, которие въ наемъ или въ откупъ отдаются.

Артикулъ 1. О содержаніи договора въ наймѣ или въ откупѣ имѣній, и о защищеніи владѣлцемъ наемщика или откупщика въ споръ чиемъ за тѣ имѣнія 418. Артикулъ 2. О вещехъ по найму въ чиемъ домѣ или коморѣ сложенних 420. Артикулъ 3. О убели и прибели въ наемной землѣ отъ наводненія 420. Артикулъ 4. О строеніи на грунтѣ наемномъ и о вещехъ наемщику порученних и отъ него внесенних 521. Артикулъ 5. О случайномъ въ наемномъ имѣніи убиткѣ 422. Артикулъ 6. О уничтоженіи договора между хозяиномъ и наемщикомъ за наемное имѣніе прежде срока 423. Артикулъ 7. О спорахъ между хозяиномъ и наемщикомъ за неуплатку откупнаго имѣнія 424. Артикулъ 8. О договорѣ наемнихъ имѣній, какъ по смерти хозяина или наемщика между наслѣдниками ихъ содержатись имѣетъ.

ГЛАВА 16.

О долгахъ, закладахъ, порукахъ, поклаже и о иресть.

Артикулъ 1 О заниманіи денегъ и уплатки долговъ 427. Артикулъ 2. О доказателствѣ долговъ по смерти кредитора, то-есть вѣ-

рителя, или по смерти должника 428. Артикулъ 3. О доказательствахъ истца и оправданіяхъ отвѣтчика въ спорахъ о долги 430. Артикулъ 4. Изъ имѣнія должника умершого прежде протчіихъ его долговъ что уплачивать надлежитъ 432. Артикулъ 5. О играхъ въ карти, также о залогахъ за денги и за протчіе вещи, и о происходящихъ изъ того долгахъ 432. Артикулъ 6. О показаніи отъ должника долговъ своихъ на комъ другомъ 435. Артикулъ 7. Долгъ до скарбу государева прежде другихъ долговъ уплачивать 436. Артикулъ 8. О имѣніи проданномъ, на которомъ би прежде кому другому уплатка долгу била записана, и о промолчаной въ томъ отъ вѣрителя давности 436. Артикулъ 9. О долгахъ двоимъ или нѣсколкимъ персонамъ на одномъ имѣніи записанихъ 438. Артикулъ 10. О имѣніи должниковъ вновъ нажитомъ послѣ отданного кому за долгъ въ закладъ всего своего имѣнія 441. Артикулъ 11. Въ закладахъ и долгахъ, которія давности земскія не имѣютъ 443. Артикулъ 12. О должникахъ, которие ко уплаткѣ денегъ готовихъ не имѣютъ, а имѣютъ недвижимия и движимие имѣнія 445. Артикулъ 13. О должникахъ неимущихъ 446. Артикулъ 14. О видачи изъ канцеляріи указовъ должникамъ съ послабленіемъ въ долгахъ ихъ 449. Артикулъ 15. О процентѣ и лихвѣ 451. Артикулъ 16. О непозиваніи должниковъ въ судъ инной юрисдикціи 453. Артикулъ 17. О поспѣшномъ или скоромъ судѣ за долги пріежжихъ либо отъежжающихъ людей 455. Артикулъ 18 О употребленіи или потеряніи вещи въ займи или въ наемъ взятой 456. Артикулъ 19. О закладѣ движимого и недвижимого имѣнія 457. Артикулъ 20. О викупѣ изъ заклада имѣнія или какой вещи на срокъ и прежде срока 458. Артикулъ 21. О давномъ закладѣ недвижимого имѣнія 460. Артикулъ 22. О закладномъ имѣніи недвижимомъ или какой движимой вещи, которие кто бъ другому въ бо́льшомъ числѣ денегъ заложилъ, и о пристройкѣ на ономъ имѣніи 462. Артикулъ 23. О имѣніи закладномъ на упадъ, то-есть подъ потераніемъ 463. Артикулъ 24. Еслиби кому недвижимое имѣніе въ закладъ на срокъ на упадъ, то-есть подъ потераніемъ, было пущено за такую малую сумму, которую то имѣніе много цѣною своею превосходило бъ 464. Артикулъ 25. О заложенной на срокъ движимой вещи 465. Артикулъ 26. О насилномъ отнятіи закладного имѣнія 466. Артикулъ 27. О потеряніи или порчѣ закладнихъ имѣній недвижимихъ 467. Арти-

кулъ 28. О порукѣ за недоволнихъ во имѣніи безпомѣстнихъ 468. Артикулъ 29. О довлетвореніи поручниковъ за должники по своимъ обязателствамъ 469. Артикулъ 30. О порукахъ многихъ за одного должника 470. Артикулъ 31. О поручникѣ, въ порукѣ своей за чий долгъ запирающомся 571. Артикулъ 32. Въ какихъ случаяхъ поручникъ на должника, за кимъ ручился, челобитсовать можетъ 472. Артикулъ 33. Когда поручникъ свободенъ бываетъ отъ поруки 472. Артикулъ 34. По смерти должника долгъ его поручникъ когда уплачиваетъ, а когда отъ уплатки свободенъ бываетъ 473. Артикулъ 35. О долгу и порукѣ умершихъ должника и поручника 474. Артикулъ 36. О вещахъ въ закладѣ, въ поклажѣ и въ позикѣ въ чиемъ сохраненіи потерянныхъ 475. Артикулъ. 37. О данныхъ въ спрятъ, въ откупъ, въ закладъ или въ займи имѣніяхъ, вещахъ, еслиби оныя, за преступленіе или за долгъ того, кому дани были, отъ кого арестованы или бы у него украдены, либо имъ же расточены 478. Артикулъ 38. О депозитѣ или о отданныхъ отъ кого въ сахраненіе денгахъ тому, кто, прочимъ задолжився, умеръ 480. Артикулъ 39. На товарахъ, умершому на кредитъ проданныхъ и несовсѣмъ потерянныхъ, никто своей поклажи потерянной искать не имѣетъ 481. Артикулъ 40, О товарахъ или другихъ вещахъ, оставшихся по смерти должникой, которые за чужие денги куплены 481. Артикулъ 41. О пожиткахъ или вещахъ движимихъ, спорныхъ до раздѣлки по суду 482. Артикулъ 42. О движимихъ безпомѣстного вещахъ, которые въ сохраненіе кому дани и отъ другого арестованы будутъ 484. Артикулъ 43. О арестѣ персонъ и ихъ имѣній, которые аресту подлежатъ, а которые не подлежатъ 485. Артикулъ 44. О арестѣ имѣній за долги 486. Артикулъ 45. О арестованіи имѣній бѣжавшого должника 488. Артикулъ 46. О скотинѣ арестованной за долги 489. Артикулъ 47. О неарестованіи заграничныхъ людей, по долгахъ на нихъ имѣющихся 490. Артикулъ 48. Одноземца должникова за должника не грабитъ 491. Артикулъ 49. О награжденіи изъ общества убитковъ тому, кто оное за общее дѣло понесетъ 491.

ГЛАВА 17.

О дѣлахъ земскихъ.

Артикулъ 1. О должности межовщиковъ 492. Артикулъ 2. О призиваніи помѣжныхъ сосѣдовъ на межу спорнаго грунта, и о недопускающихъ межовать 494. Артикулъ 3. О земляхъ между отчинами государевими и всякаго званія владѣлцовъ 497. Артикулъ 4. О срокѣ крайне положеномъ на выездъ межовщиковъ, и кто би на оной за правилними причинами и безъ всякихъ причинъ не сталъ 498. Артикулъ 5. О пестатью самих межовщиковъ на срокъ собою положений 501. Артикулъ 6. О протестахъ и челобитныхъ на межовщиковъ 502. Артикулъ 7. О спорныхъ грунтахъ на межѣ общой двухъ полковъ или уездовъ 504. Артикулъ 8. О концахъ и довольствіи межовщиковъ, о заплатѣ межовимъ писарямъ, и о письменныхъ дѣлахъ межовихъ 506. Артикулъ 9. О межовщикахъ по сотнямъ и по магистратамъ 508. Артикулъ 10. Кому би въ грунтѣ отъ самого межовщика обида здѣлалась, или ему самому отъ кого 509. Артикулъ 11. Кто би у кого имѣніе, грунтъ или входи какіе въ межѣ отнималъ 510. Артикулъ 12. О свѣдителехъ въ дѣлахъ грунтовихъ 512. Артикулъ 13. Споръ въ землѣ чиновника или управителя какими свѣдителми розними 513. Артикулъ 14. О порчѣ межей и о поповленію ихъ 514. Артикулъ 15. О лѣсѣ или степѣ купно владѣемомъ, и о роспашной землѣ 515. Артикулъ 16. О засѣвахъ и сѣнѣ на чужой землѣ, и о имѣніи отданномъ подъ арестъ на время 516. Артикулъ 17. О пооранію и засѣянію чужой земли 519. Артикулъ 18. О гвалтахъ или насиліяхъ, которие кому би отъ кого въ паханю поля, въ заборѣ хлѣба и сѣна и въ отниманію земли произшли 521. Артикулъ 19. О найденихъ всякихъ вещахъ, скарбахъ и рудахъ 523. Артикулъ 20. О дорогахъ старинихъ столповихъ и о приключившихся на нихъ, кому отъ ездаковъ убиткахъ о увѣчи и смерти 526.

ГЛАВА 18.

О портовихъ рѣкахъ, о наводненіи. о товарахъ затопленихъ. о рѣкѣ сумѣжной, о мелницахъ, прудахъ и затопленихъ сѣнокосахъ.

Артикулъ 1. О портахъ водихъ и товарахъ затопленихъ 527. Артикулъ 2. О рѣкѣ сумѣжной, о островахъ, и озерахъ 529.

Артикулъ 3. О дѣланіи присп при берегах рѣчних, о гаченіи на всякихъ рѣкахъ плотинъ, такожъ о ловлѣ рибной 531. Артикулъ 4. О гребляхъ или плотинахъ, прудахъ, езахъ, о подтопѣ и о поврежденіи чрезъ то чужихъ грунтовъ 534. Артикулъ 5. О неловленіи рибы въ чужомъ ставу, въ озерѣ, въ езахъ, и о порчѣ гатей и езовъ 537. Артикулъ 6. О содержаніи мелницъ и о мливѣ 537.

ГЛАВА 19.

О пущахъ, лѣсахъ, борахъ, рощахъ, гаяхъ, бортномъ деревѣ, о звѣриних и рибних ловляхъ, озерахъ, сѣнокосах, о пожарахъ въ пущи и полю, о дикихъ звѣрахъ, о принадахъ птичихъ, о гнѣздахъ сокольмъ, лебединомъ, и о бобровихъ гоняхъ, такожъ о хоромних строеніяхъ, садахъ, огородахъ, о всякихъ грунтахъ, о пожарахъ домовъ и хуторовъ, и о зажигателехъ.

Артикулъ 1. О порубкѣ въ чужой пущи деревъ и о цѣнѣ за оное 539. Артикулъ 2. О пойманномъ въ пущи надъ порубкою лѣса, и о грабежѣ 540. Артикулъ 3. О бортехъ, о звѣринихъ и рибних ловляхъ, озерахъ и сѣнокосахъ, и о имѣючихся въ нихъ чних входахъ 542. Артикулъ 4. О спорахъ за борти и входи въ чужую пищу, и неотдачи въ посторонное владѣніе 544. Артикулъ 5. О порчи дерева бортного и о его оцѣнкѣ 545. Артикулъ 6. О хмелѣ 546. Артикулъ 7. О пожарахъ въ пущахъ, лѣсахъ и степахъ 546. Артикулъ 8. О ловлѣ дикаго звѣра 547. Артикулъ 9. О цѣнѣ звѣрей дикихъ 549. Артикулъ 10. Никто въ озерахъ чужихъ въ своей пущи риби ловить и на сѣнокосахъ трави косить не имѣетъ 549. Артикулъ 11. О принадахъ и сѣтяхъ птичихъ, такожъ о гнѣздѣ сокольемъ и лебединомъ 550. Артикулъ 12. О бобровихъ гоняхъ и ловляхъ 551. Артикулъ 13. О хоромномъ строеніи въ смѣжности съ сосѣдскимъ домомъ или грунтомъ 552. Артикулъ 14. О деревѣ растущемъ близъ сумѣжного чиего грунта или на самой межѣ 552. Артикулъ 15. О строеніи стѣнъ на межѣ и домовъ близъ межи сосѣдской, такожъ о рвѣ, склепу, ліоху, колодязю и ямахъ 554. Артикулъ 16. О трубахъ или коменахъ, пужникахъ и хлѣвахъ свинних 556. Артикулъ 17. О завладѣніи чужой земли и о пост-

роенiи на оной хоромъ 557. Артикулъ 18. О межѣ дворовъ, садовъ, огородовъ и протчихъ грунтовъ 558. Артикулъ 19. О оградахъ и хоромныхъ строенiяхъ обветшалихъ на помѣжныхъ грунтахъ, и убиткахъ отъ того помѣжничихъ 559. Артикулъ 20. О огорожи своего а о непринимании чужого грунта, такожъ о плетенѣ, и о дворѣ съ ключемъ или спускомъ воднимъ 560. Артикулъ 21. О пожарѣ въ городахъ и селахъ, и о зажигателяхъ 561.

ГЛАВА 20.

О гвалтахъ или насилiяхъ, о нападенiи, о убiйствѣ, побои, увѣчiи, ранахъ разбои и безчестiи, и о казни и наказанiи въ томъ преступившихъ, такожъ о головщинахъ или платежѣ за голову, за увѣче, за охромленiе и поврежденiе на составахъ, за побои, рани и безчестiе шляхтѣ или воинского званiя и протчимъ людемъ.

Артикулъ 1. О платежѣ за гвалтъ общесосѣдний, и о умышленномъ нападенiи съ намѣренiемъ убить кого въ смерть 564. Артикулъ 2. О нападенiи на церкви всякого христiянского закона 567. Артикулъ 3. О нападателѣ и убiйцѣ помѣстномъ, которий, убивъ кого въ смерть, увойдетъ 568. Артикулъ 4. Кто би безпомѣстний, убивъ кого, бѣжалъ 570. Артикулъ 5. О убiйствѣ родителей отъ дѣтей или дѣтей отъ родителей 571. Артикулъ 6. О убiйствѣ брата или сестри или другихъ сродниковъ 573. Артикулъ 7. О убiйствѣ жени отъ мужа или мужа отъ жены 574. Артикулъ 8. О убiйствѣ, ранахъ, побояхъ господамъ своимъ отъ служителей, или чиновникамъ отъ подчиненихъ и неподчиненихъ 575. Артикулъ 9. О убiйствѣ или ранахъ, необычнимъ орудiемъ здѣланихъ 576. Артикулъ 10. О убiйствѣ и о ранахъ, умышленнимъ и тайнимъ образомъ здѣланихъ 577. Артикулъ 11. О убiйствѣ одного отъ нѣсколихъ человѣкъ 578. Артикулъ 12. О смертной казни людей простой породи за убiйство шляхтича или воинского человѣка 579. Артикулъ 13. О побои и ранахъ дѣтей недорослихъ 580. Артикулъ 14. Кто кого, взявъ безправно и заключивъ подъ свой арестъ, умертвитъ или изувѣчитъ 581. Артикулъ 15. О убiйствѣ или о поврежденiи жени, а особливо непраздной, лошадью, и о малолѣтномъ, отъ кого на лошадь всаженномъ 584. Артикулъ 16. О убiйствѣ человѣка прiежжого, или жилца безродного, за которого искать некому

585. Артикулъ 17. Кто бъ где на безлюдномъ мѣстѣ раненного или больного найшелъ. 488. Артикулъ 18. О отравахъ 588. Артикулъ 19. О разбои на пути учиненномъ 591. Артикулъ 20. О разбои учиненномъ надъ купцами и иными людми 593. Артикулъ 21. О разбои и смертномъ убійствѣ при разбои 594. Артикулъ 22. О ранахъ, на улицѣ, въ пути или где нибудь кому здѣланныхъ. 595 Артикулъ 23. О доказательствѣ насилныхъ нападеній 596. Артикулъ 24. О присягѣ за нападеніе въ домѣ или на пути и за обиди при томъ подѣланные 598. Артикулъ 25. О гостѣ званномъ и незванномъ 599. Артикулъ 26. О ссорахъ и дракахъ 602. Артикулъ 27. О дракѣ ночной 605. Артикулъ 28. О убійствѣ въ оборонѣ во время драки 607. Артикулъ 29. О ранахъ въ оборонѣ учиненныхъ. 609. Артикулъ 30. О убійствѣ и ранахъ служителми и другими людми, ради оборони чией здѣланныхъ 610. Артикулъ 31. О убійствѣ насилника или пападателя съ помощниками отъ хозяина въ домѣ своемъ 611. Артикулъ 32. Кто би на чие имѣніе или на село напалъ насилно, а тотъ, борони имѣнія своего, убилъ нападателя въ смерть 613. Артикулъ 33. О убійствѣ или ранахъ того самого, кто на кого засѣдастъ 613. Артикулъ 34. О правилахъ къ оборонѣ падлежащихъ 615. Артикулъ 35. О убійствѣ или ранахъ на поединкѣ здѣланныхъ, и о кулачномъ бою 616. Артикулъ 36. О погрожкахъ на зажженіе, на животъ и здоровье 619. Артикулъ 37. О дачи писемъ съ заруками и закладами противъ погрожекъ, съ положеннымъ въ нихъ штрафомъ 620. Артикулъ 38. О паущеніи или о искупу, чтобъ кого убить въ смерть или ранить 623. Артикулъ 39. О невспомоществованіи никому въ злодѣяніи 624. Артикулъ 40. О насиліи, побои и убиткахъ, въ домѣ или на пути кому съ чиего наущенія здѣланныхъ 626. Артикулъ 41. О непередерживаніи и укривателствѣ бѣжавшихъ преступниковъ и злодѣевъ 626. Артикулъ 42. О преступникѣ, который безъ раздѣлки за показанное собою кому обиди умретъ 628. Артикулъ 43. О женѣ непраздной, на смерть приговоренной 628. Артикулъ 44. О тѣхъ, которые свободни бываютъ отъ смертной казни и наказанія за убійство или рани, и о лишенныхъ ума, такожъ природныхъ дуракахъ, когда подлежатъ смертной казни, а когда не подлежатъ 629. Артикулъ 45. О случайныхъ убійствахъ и ранахъ 633. Артикулъ 46. О смертномъ убійствѣ, о головщинахъ или платежѣ за голову,

такожъ о отсѣченіи и поврежденіи составовъ, о увѣчьѣ, рапахъ нарочно изъ умыслу кому учиненныхъ, такожъ о безчестіи, и о навязкахъ или платежѣ за то духовного, шляхтетского или воинского званія людемъ 634. Артмкулъ 47. О исканіи суда и платежа за голову убитихъ отца, матере, братовъ и сестеръ 641. Артикулъ 48. Кому искать суда и платежа за голову, когда дѣти будутъ недоросле 643. Артикулъ 49. О платежѣ за голову убитого мужа, по которомъ би жена въ бремени осталась 644. Артикулъ 50. За убийство жени замужней кому искать суда 645. Артикулъ 51. Преступникъ въ криминалномъ дѣлѣ по десяти лѣтахъ отъ смертной освобождается казни 646. Артикулъ 52. Еслибъ убийца опорочилъ собою убитого, что онъ не шляхтичъ или не воинского званія человѣкъ 646. Артикулъ 53. О платеже за безчестіе и увѣчье шляхетского или воинского званія людей, которихъ би зъ невѣдома порочено, что они суть не такова званія 647. Артикулъ 54. Кто кого опорочитъ, что онъ не шляхтичъ или не воинского званія человѣкъ 648. Артикулъ 55. О иноземцу въ шляхетствѣ опороченномъ 649. Артикулъ 56. О укорителнихъ словахъ въ лицо или заочно 649. Артикулъ 57. Когда кто кого назоветъ незаконнорожденнимъ синомъ, здѣже и о безчестіи женска полу 651. Артикулъ 58. О приговоренихъ къ смертной казни или къ публичному наказанію, и о бившихъ на питки 652. Артикулъ 59. О клеветникахъ и поносителехъ и о пасквѣлянтахъ или о составляющихъ подметние писма.

ГЛАВА 21.

О убійствѣ посполитого званія людей, служивихъ, майстеровихъ и протчихъ, такожъ виблядковъ и людей шельмованнихъ, и о платежѣ за голову, за увѣчье и за безчестіе ихъ.

Артикулъ 1. О убійствѣ отъ кого ни есть человѣка посполитой породи 655. Артикулъ 2 О платежахъ за голову и за безчестіе урядниковъ и мѣщанъ городовъ упривилѣованнихъ 657. Артикулъ 3. О платежѣ за голову и безчестіе урядниковъ и мѣщанъ мѣстечокъ менших, неупривилѣованнихъ, такожъ и всѣхъ посполитого званія людей 657. Артикулъ 4. О различномъ на здоровьѣ увѣчьѣ, о отсѣченіи и поврежденіи составовъ, и о платежѣ за оние гражданского

и посполитого званія людемъ 658. Артикулъ 5. О убійствѣ бенкарта и прочіихъ безчестніихъ людей 666.

ГЛАВА 22.

О грабежахъ, разніихъ никодахъ, и за то о наражденіяхъ.

Артикулъ 1. О неграбежѣ стада лошадей и другого скота, и о спашахъ 666. Артикулъ 2. Кто би скотину чию убилъ или охромилъ 671. Артикулъ 3. О грабежѣ шляхетского или воинского званія человѣку либо женамъ ихъ учиненномъ 671. Артикулъ 4. О грабежѣ человѣка какого нибудь званія 672. Артикулъ 5 О записках ъ городахъ и мѣстечкахъ, почему скотъ и всякіе вещи въ продажи бываютъ 674. Артикулъ 6. О цепѣ лошадей заводніихъ, пежжалихъ и ежжалихъ, доморослихъ и купленніихъ 674. Артикулъ 7. Цена всякому скоту 676. Артикулъ 8. Цена птицамъ домовимъ 677. Артикулъ 9. Цена птицамъ дикимъ, для охоти обученимъ 677. Артикулъ 10. Цена собакамъ 678. Артикулъ. 11. О цепѣ хлѣба, сѣна и другихъ всякихъ вещей 678. Артикулъ 12. О никодахъ и поврежденіяхъ, сдѣланніихъ отъ чиихъ собакъ, злобного скота и звѣра, которие въ домахъ содержіваются 679.

ГЛАВА 23.

О казни и наказаніи прелюбодѣевъ, блудниковъ, насилниковъ женъ и дѣвицъ, такожъ мужеложниковъ и скотоложниковъ.

Артикулъ 1. О прелюбодѣи и прелюбодѣйцѣ 682. Артикулъ 2. О казни за прелюбодѣяніе 683. Артикулъ 3. Въ какихъ случаяхъ мужъ на свою жену за прелюбодѣяніе челобитствовать не можетъ 685. Артикулъ 4. О похитителяхъ чужихъ женъ 685. Артикулъ 5. О насилномъ взятіи въ супружество дѣвици или вдови 686. Артикулъ 6. О тѣхъ. которіи по двѣ или по три жени, також двухъ или трехъ мужей, вдругъ имѣютъ 687. Артикулъ 7. О кровосмѣшеніи 688. Артикулъ 8. О наказаніи и казни сводниковъ и сводницъ 689. Артикулъ 9. О казни противоестественно блудящихъ 689. Артикулъ 10. О казни женска пола за убійство дѣтей

блудно прижитихъ 690. Артикулъ 11. О наказаніи или казни блудницъ, которые дѣтей своихъ подвидиваютъ, но не умерщвляютъ 691. Артикулъ 12. О насиліи дѣвици или жени 692. Артикулъ 13. О насиліи монахинь 695. Артикулъ 14. О дѣторастлителяхъ 595.

ГЛАВА 24.

О ворахъ и наказаніи ихъ, такожъ и о прочемъ по дѣламъ тайнимъ.

Артикулъ 1. О пойманихъ на воровствѣ съ поличнимъ 695. Артикулъ 2. О покраденихъ вещахъ, у кого бъ опознани били 698. Артикулъ 3. О подозрѣніи воровства на цѣлое село или деревню 702. Артикулъ 4. О обискѣ покраденихъ вещей въ домахъ обивателскихъ по подозрѣнію и безъ подозрѣнія 704. Артикулъ 5. О найденномъ у кого поличномъ 706. Аттикулъ 6. О подозрѣніяхъ въ воровствѣ 707. Артикулъ 7. О неутайки знайденихъ вороскихъ или у вора отнятихъ вещей 712. Артикулъ 8. О наказаніи и казни за неболшое воровство 714. Артикулъ 9. За какую покражу вора смертію казнить или не казнить 715. Артикулъ 10. Недоросле какому наказанію за воровство подлежать 717. Артикулъ 11. О казни воровъ въ государевомъ дворѣ, и о похитителехъ казни 717. Артикулъ 12. О ворахъ, котории доми и клѣти викрадаютъ 718. Артикулъ 13. О казни тѣхъ, кои ворамъ помоществуютъ 719. Артикулъ 14. Кто би приличного вора на житте къ себѣ принялъ или на поруки влялъ 720. Артикулъ 15. О ворѣ на сторонѣ а не въ домѣ его пойманномъ, и о его жъ женѣ, дѣтехъ, котории бъ про то воровство не вѣдали 721. Артикулъ 16. О женѣ, дѣтехъ и другихъ домашнихъ какого вора, которие, про воровство его вѣдая, вещей нимъ краденихъ употребляютъ 721. Артикулъ 17. Вора пойманного безъ суда не мучить 721. Артикулъ 18. Кто би вора въ смерть убилъ 722. Артикулъ 19. О покражѣ хлѣба, или сѣна, либо трави, лѣса и рибы 723. Артикулъ 20. Кто би садовое дерево воровскимъ образомъ потрясъ либо порубилъ 726. Артикулъ 21. О воровствѣ пчелъ 727. Артикулъ 22. О ворахъ, которие церкви и святие мѣста обкрадаютъ и, гроби откопивая, мертвихъ обдираютъ 728. Артикулъ 23. Еслиби кто человѣка укралъ и продалъ 729.

ВЛАВА 25.

О приводимыхъ въ суда по криминалнымъ дѣламъ людехъ, кои по какимъ подозрителствамъ роспросу и мученію не подлежатъ, а кои подлежатъ, такожъ о смертной экзекуціи надъ виноватими и о палачѣ или катѣ, и о содержаніи въ судахъ книгъ называемыхъ чорныхъ и протестныхъ.

Артикулъ 1. Что имѣть судіямъ въ разсмотрѣніи прежде роспроса и мученія опороченныхъ и подозрителныхъ людей 729. Артикулъ 2. О судіяхъ, которіи злодѣя правилно мучить приговариваютъ, и о штрафѣ ихъ за мученіе противно праву 730. Артикулъ 3. О подозрителствахъ опороченного въ какомъ злодѣйствѣ сумнителныхъ и о его оправданіи 731. Артикулъ 4. О знакахъ подозрѣнія къ роспросу и мученію опороченного несумнителныхъ 734. Артикулъ 5. О роспросѣ преступниковъ прежде мученія 737. Артикулъ 6. О розискѣ или мученіи злодѣевъ 739. Артикулъ 7. О злодѣяхъ, которіи на мученіи винятся, а после запираются, либо несходно съ дѣломъ показиваютъ 742. Артикулъ 8. О оговорахъ отъ преступниковъ во всякихъ злодѣяніяхъ, и о мученіи явныхъ злодѣевъ въ какое нибуди время 744. Артикулъ 9. О опороченныхъ отъ кого честныхъ людехъ 747. Артикулъ 10. О приготовленіи осужденного на смерть 749. Артикулъ 13. О катѣ или палачѣ 752. Артикулъ 14. О содержаніи въ судахъ и на урядахъ книгъ особныхъ для записиванія дѣлъ преступническихъ 753.

ГЛАВА 26.

О магистратѣ или урядѣ градскомъ упривиліованныхъ и другихъ, меншихъ городовъ, о судахъ ихъ градскихъ и о другихъ должностяхъ.

Артикулъ 1. О магистратѣ упривиліованныхъ и о урядѣ неупривиліованныхъ городовъ 754. Артикулъ 2. О судѣ магистратовомъ или градскомъ 756. Артикулъ 3. О почитаніи въ судѣ градскомъ судовыхъ и приходящихъ персонъ, такожъ и о штрафѣ за непочтеніе 759. Артикулъ 4. О должности магистратовыхъ и ратушныхъ

урядниковъ въ правленіи градскомъ 760. Артикулъ 5. О порядкахъ градскихъ 765. Артикулъ 6. О осторожности отъ пожара 767.

ГЛАВА 27.

О служителехъ и о людехъ свободныхъ и несвободныхъ.

Артикулъ 1. О власти господина надъ слугою свободнимъ 771. Артикулъ 2. О должности слуги свободного 773. Артикулъ 3. О непринимании у слуги ничего господского и о пропалихъ служительскихъ вещахъ 774. Артикулъ 4. Когда господинъ за слугу своего отвѣтствовать долженъ, а когда не долженъ 775. Артикулъ 5. Господинъ все то, что какому своему слугѣ съ полномочіемъ повѣритъ и что слуга безъ повѣренія господского въ ползу его здѣлаетъ, содержать имѣетъ 777. Артикулъ 6. О слугахъ свободныхъ, котории уходятъ прочь, здѣлавъ господину убитки 778. Артикулъ 7. О слугахъ и наемныхъ людяхъ свободныхъ, котории, не здѣлавъ господину шкоди, увойдутъ до кого другого 779. Артикулъ 8. О платеже слугамъ за ихъ службу 779. Артикулъ 9. О слугѣ, которий не дослужитъ сроку въ причини господской или своей 781. Артикулъ 10. О слугахъ свободныхъ, котории за порукою принятие, здѣлавъ убитки, увойдутъ 782. Артикулъ 11. О слугахъ и людехъ свободныхъ, съ кимъ живущихъ 783. Артикулъ 12. О отпускахъ всякихъ служителей и о бродягахъ и бурлакахъ везде переходящихъ 784. Артикулъ 13. О служителехъ свободныхъ, здѣтска воскормленныхъ 787. Артикулъ 14. О слугахъ и другихъ людехъ, до которихъ би кто приискивался, вмѣняя ихъ за неволныхъ своихъ 788. Артикулъ 15. О слугахъ и людехъ неволныхъ и крѣпостныхъ 789. Артикулъ 16. О сиску бѣглихъ людей неволныхъ 792. Артикулъ 17. О видачи неволныхъ и крѣпостныхъ людей тому, чии они суть, и о давности крѣпостныхъ 795. Артикулъ 18. О поимки бѣглого человѣка неволного по случаю на пути 798. Артикулъ 19. О смертномъ убийствѣ надъ чужимъ неволнимъ человѣкомъ, такожъ и о обидахъ ему отъ кого учиненныхъ 798. Артикулъ 20. О награжденіи за поимку бѣглихъ неволныхъ людей 799. Артикулъ 21. Кто би крѣпостного какого человѣка подговоря увелъ или викралъ 800. Артикулъ 22. Люде неволние почему свободу могутъ получить 802.

ГЛАВА 28.

О ярмаркахъ, торгахъ, контрактахъ купеческихъ.

Артикулъ 1. О ярмаркахъ, торгахъ, и о свободной на нихъ куплѣ 803. Артикулъ 2. О разныхъ купляхъ и о продажахъ движимыхъ вещей 804. Артикулъ 3. О содержаніи уговора въ продажѣ и куплѣ 805. Артикулъ 4. О товарахъ, въ которыхъ бы явился какій фалшъ или обманъ 808. Артикулъ 5. О поступкѣ на ярмаркахъ и торгахъ въ криминалныхъ и поточныхъ либо расправочныхъ дѣлахъ. 810. Артикулъ 6. О искорененіи и прекращеніи воровства по ярмаркамъ торгамъ и гдѣ нибудь 811.

ГЛАВА 29.

О судѣ надъ пахатными людми, о селскомъ порядкѣ, о приблудахъ, о пастухахъ, стадникахъ, плугаторахъ, и о скотѣ.

Артикулъ 1. Когда и какъ пахатныхъ людей судить, и о порядкѣ селскомъ 813. Артикулъ 2. О приблудныхъ лошадяхъ и скотѣ 815. Артикулъ 3. О пастухахъ, стадникахъ, плугаторахъ, погоничахъ и о скотѣ 816.

ГЛАВА 30.

О циганахъ, татарахъ, жидахъ невѣрныхъ, о безчестіи, ранахъ и убійствѣ ихъ.

Артикулъ 1. О судѣ надъ циганами, и о ихъ за увѣчче навязкѣ и платежѣ за голову 820. Артикулъ 2. О жидахъ, татарахъ, и всякихъ невѣрныхъ пріѣжжихъ 820. Артикулъ 3. О платежахъ за голову, за безчестіе и увѣчче татарамъ и другимъ невѣрнымъ, воинско служащимъ и неслужащимъ, а особливо жидамъ 823. Артикулъ 4. О убійствѣ, ранахъ, увѣчни и безъчестіи туркамъ, татарамъ, жидамъ и другимъ невѣрнимъ отъ христіянъ 823. Артикулъ 5. О побои, безчестіи и убійствѣ христіянина отъ жида или другого какого невѣрного 824. Артикулъ 6. О истцѣ и отвѣтчикѣ—обоихъ невѣрныхъ 825. Артикулъ 7. О доказателствахъ въ дѣлахъ, между вѣрнимъ и невѣрнимъ случаючихся 826. Артикулъ 8. О присяги жи-

довской 826. Артикулъ 9. О необикновенномъ платьи жидовъ или другихъ невѣрныхъ 828.

Первое прибавленіе. Коммиссіи перевода и свода книгъ правныхъ проэкты - - - - - - - - - - - - - - - - - 829

Степенний малороссійскихъ воинского званія порядокъ по Гетмане - 839

Второе прибавленіе. Мнѣніе, представленное въ 1735 г. правителю малороссіи князю А. К. Шаховскому, войсковымъ генеральнымъ судьею Иваномъ Борозною, по нѣкоторымъ вопросамъ касавшимся свода малороссійскихъ правъ - - - - - - - - - - 840

Реэстръ малороссійскаго права тридцати главъ - - - - - 1—73

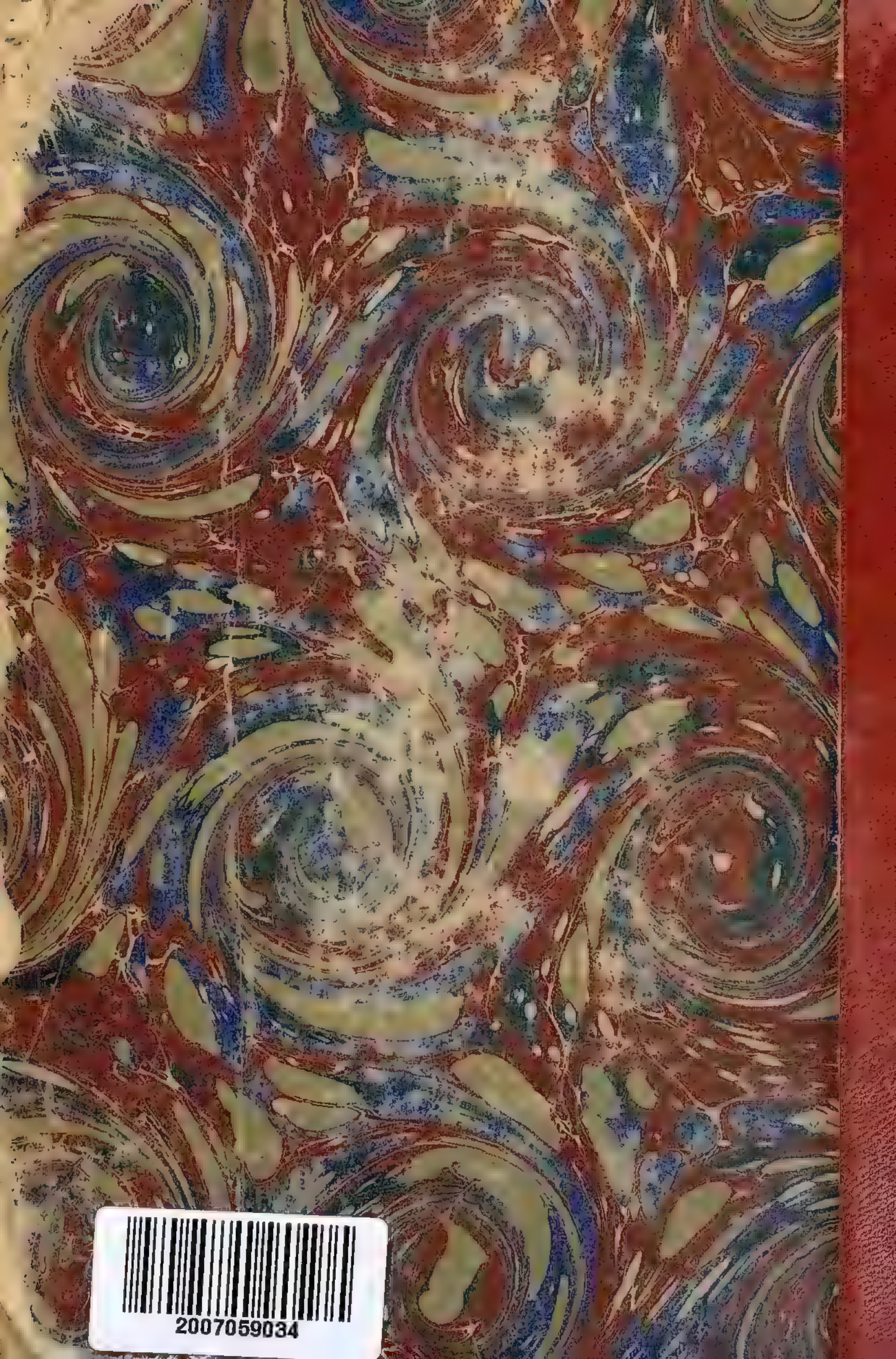
2007059034

СТЕПЕННИЙ МАЛОРОССІЙСКИХЪ ВОИНСКОГО ЗВАНІЯ ПОРЯДОКЪ ПО ГЕТМАНЕ.

Степени чин.	Генеральные, Полковничіе, Бунчуковыхъ Товарищей и другие чины воинского званія отъ высшого до низшого.				Порядк. чиновъ
	Воинскаго Правленія.	Артилерійского Правленія.	Статского Правленія.	Полковъ охочекомонныхъ.	
1.	1. Генеральный Обозный.				
2.			2. Генеральныи Судіи два. 3. Генеральный Подскарбій одинъ.		
3.	5. Генеральныи Асаулы два. 6. Генеральный Хоружій одинъ. 7. Генеральный Бунчучній одинъ.		4. Генеральный Писарь одинъ.		1. 2. 3. 4.
4.	8. Полковники.				
5.	9. Бунчуковые товарищи.	10. Асаулъ артилеріи Енеральной. 13. Обозные полковые.	11. Писарь суда Генеральнаго. 14. Енеральной канцеляріи старшій канцелярістъ.	12. Полковники.	1. 2.
6.		15. Хоружій артилеріи Генерал.	16. Судіи Полковые.	17. Обозные.	
7.	19. Асаулы Полковые. 20. Хоружіе Полковые.		18. Писари Полковые. 21. Переводчикъ Генеральной канцеляріи.		
8.	22. Сотники.	23. Писарь артилеріи Генерал. 27. Атаманъ артилеріи Генеральной.	24. Канцеляристы войсковые.	25. Писари полковые. 26. Асаулы полковые. 28. Хоружіе полковые.	1. 2. 3.
9.	29. Значковые товарищи.	30. Асаулы артилерій полковыхъ.	31. Атаманы городовые. 33. Писари судовъ полковыхъ.	32. Сотники или рохмистри. 34. Хоружіе полковые.	1. 2.
10.	38. Асаулы Сотенные. 39. Хоружіе Сотенные.	36. Писарь артилеріи полковой. 40. Хоружій артилерій полковыхъ. 41. Атамани артилерій полковыхъ.	35. Писари Сотенные. 37. Канцеляристы полковые.	42. Сотенная старшина, компанѣйская. 43. Атаманъ Жолдацкий.	1. 2. 3. 4. 5.
11.	44. Атаманъ Курѣнный.		45. Городничие. 46. Атаманъ селскій.		1. 2.
12.	47. Козакъ виборный.			48. Жолдакъ.	